

## OBSAH

|  |    |
|--|----|
| 1. Celkové zhrnutie .....  | 3  |
| 2. Inflácia .....  | 3  |
| 2.1. Index spotrebiteľských cien .....                                   | 3  |
| 2.2. Ceny výrobcov v marci 2003 .....                                    | 6  |
| 3. Faktory ovplyvňujúce vývoj inflácie .....                             | 8  |
| 3.1. Menové agregáty .....   | 8  |
| 3.2. Zahraničná oblasť .....   | 10 |
| 3.3. Reálna ekonomika .....  | 17 |
| 4. Menový vývoj .....  | 20 |
| 4.1. Devízový trh .....  | 20 |
| 4.2. Peňažný trh a realizácia menovej politiky .....                     | 22 |
| 4.3. Vývoj klientskych úrokových sadzieb v marci 2003 .....              | 24 |
| Prílohy .....  | 27 |
| 1. Kapitálový trh .....  | 29 |
| 1.1. Primárny trh .....  | 29 |
| 1.2. Sekundárny trh.....   | 29 |
| 2. Menový vývoj v eurozóne .....   | 30 |
| 2.1. Výmenný kurz .....  | 30 |
| 2.2. Reálna ekonomika .....  | 31 |
| 3. Tabuľky .....   | 33 |
| Vybrané ukazovatele hospodárskeho a menového vývoja SR .....             | 33 |
| Menový prehľad .....   | 34 |
| Peňažná zásoba M2 .....  | 37 |
| Vývoj úverov .....   | 38 |
| Vývoj vkladov .....  | 38 |
| Platobná bilancia SR za január až február 2003 .....                     | 39 |
| Prílev priamych zahraničných investícií do SR v rokoch 1996 – 2002 ..... | 40 |
| Prílev priamych zahraničných investícií za január až december 2002 ..... | 41 |
| Stav priamych zahraničných investícií v SR .....                         | 42 |
| Odlev priamych zahraničných investícií zo SR v rokoch 1996 – 2002 .....  | 45 |
| Odlev priamych zahraničných investícií za január až december 2002 .....  | 46 |
| Stav odlevu priamych zahraničných investícií zo SR.....                  | 47 |
| Priemerné úrokové miery z úverov obchodných bánk .....                   | 50 |
| Objem čerpaných úverov a priemerné úrokové sadzby obchodných bánk.....   | 51 |
| Vývoj priemerných úrokových mier a objemu korunových vkladov .....       | 52 |
| Základná charakteristika vývoja úrokových mier z úverov a vkladov .....  | 53 |
| Nástroje menovej politiky .....  | 54 |
| Základné charakteristiky devízového trhu v SR v apríli 2003 .....        | 55 |

|   |    |
|---|----|
| Priemerné kurzy SKK voči vybraným menám .....         | 56 |
| Priemerná menová báza NBS .....                       | 57 |
| Skrátená bilancia komerčných bánk k 31. 3. 2003 ..... | 58 |
| Mesačný výkaz ziskov a strát komerčných bánk.....     | 60 |

## 1. Celkové zhrnutie

Úroveň spotrebiteľských cien vzrástla v apríli o 0,2 %. Ceny položiek tvoriacich jadrovú infláciu sa medzimesačne zvýšili o 0,1 %. Medziročná miera inflácie dosiahla 7,7 % a jadrová inflácia sa na nej podieľala 1,5 percentuálneho bodu. Dynamika jadrovej inflácie na medziročnej báze dosiahla 1,9 %.

Peňažná zásoba M2 vzrástla podľa predbežných dekádných údajov (vo fixnom devízovom kurze k 1. januáru 1993) v apríli medzimesačne o 4,1 mld. Sk a dosiahla 693,5 mld. Sk. Jej medziročný rast predstavoval 9,5 %. Korunové vklady, ako súčasť menového agregátu M2, vzrástli v apríli o 3,6 mld. Sk a medziročne sa zvýšili o 10,5 %.

Úvery podnikom a obyvateľstvu (vo fixnom devízovom kurze k 1. januáru 1993) sa v apríli medzimesačne zvýšili o 0,8 mld. Sk, čo v medziročnom porovnaní predstavovalo rast o 11,9 %.

Priemerná úroková miera z čerpaných úverov zostala v marci na nezmenenej úrovni 7,6 % a priemerná úroková miera zo stavu úverov na úrovni 8,3 %.

Devízové rezervy NBS (v bežnom kurze) zaznamenali v apríli pokles o 55,3 mil. USD. Ich stav ku koncu mesiaca zodpovedal 5,4-násobku priemerného mesačného dovozu tovarov a služieb SR za prvé tri mesiace roka 2003.

Bežné hospodárenie štátneho rozpočtu za január až apríl 2003 skončilo deficitom vo výške 23,8 mld. Sk.

Bežný účet platobnej bilancie za január až február 2003 skončil schodkom 5,3 mld. Sk. Kapitálový a finančný účet platobnej bilancie za rovnaké obdobie dosiahol podľa predbežných údajov prebytok 35,5 mld. Sk.

Celková priemerná sterilizačná pozícia NBS voči bankovému sektoru dosiahla v apríli 167,7 mld. Sk a v porovnaní s marcom vzrástla o 0,7 mld. Sk.

Dňa 29. apríla 2003 rozhodla Banková rada NBS o ponechaní kľúčových úrokových sadzieb Národnej banky Slovenska na úrovni 6,5 % pre limitnú úrokovú sadzbu na dvojtýždňové REPO tendre NBS, 5,0 % na jednodňové sterilizačné operácie a 8,0 % na jednodňové refinančné obchody.

## 2. Inflácia

### 2.1. Index spotrebiteľských cien

Na medzimesačnej báze vzrástli spotrebiteľské ceny v apríli o 0,2 % (v marci o 0,4 %), pri zvýšení jadrovej inflácie o 0,1 % (rovnako ako v marci) a raste regulovaných cien o 0,3 %. V medziročnom porovnaní dosiahla dynamika celkovej inflácie 7,7 % (v marci 8,0 %) a jadrovej inflácie 1,9 % (v marci 2,4 %). Priemerná ročná inflácia od začiatku roka dosiahla 7,6 %.

V apríli prispeli k rastu spotrebiteľských cien predovšetkým regulované ceny a v rámci základnej štruktúry jadrovej inflácie najmä ceny trhových služieb. V regulovaných cenách doznieval efekt marcového zvýšenia cien nájomného v štátnych a obecných bytoch a vzrástli aj ceny v mestskej hromadnej doprave. Ceny trhových služieb sa zvýšili najmä v dôsledku vyšších cien služieb spojených s bývaním, hotelových a reštauračných služieb a cien poisťných produktov pre domácnosti.

V rámci jadrovej inflácie zaznamenali rast len ceny trhových služieb. Ceny potravín pokračovali v klesajúcom trende z predchádzajúceho mesiaca a ceny obchodovateľných tovarov boli ovplyvnené poklesom cien pohonných látok.

*Spomalenie medziročnej dynamiky jadrovej inflácie*

**Zníženie cien spracovaných potravín**

Ceny potravín v apríli sa rovnako ako v marci znížili o 0,1 %. Na rozdiel od predchádzajúceho mesiaca, keď dochádzalo k rastu cien spracovaných potravín a poklesu cien nespracovaných potravín, sa v tomto mesiaci znížili ceny spracovaných potravín a ceny nespracovaných potravín stagnovali. Ceny spracovaných potravín poklesli o 0,2 % (v marci rast o 0,4 %) v dôsledku poklesu ceny mliečnych výrobkov a čerstvých slepačích vajec. Naopak najviac vzrástli ceny chleba a obilnín a múčnych výrobkov. V cenách nespracovaných potravín bol pokračujúci pokles cien mäsa prevážaný rastom cien ovocia a zeleniny vrátane zemiakov. Na medzioročnej báze boli ceny potravín nižšie o 1,7 % (v marci pokles o 1,4 %).

**Zníženie dynamiky čistej inflácie**

Ceny položiek tvoriacich čistú infláciu (obchodovateľné tovary a trhové služby) vzrástli v apríli o 0,2 % (rovnako ako v marci). Podobne ako v predchádzajúcom mesiaci najvýraznejšie vzrástli ceny trhových služieb, kým ceny obchodovateľných tovarov poklesli vplyvom zníženia cien pohonných látok. Medzioročná dynamika rastu čistej inflácie sa spomalila z 3,8 % v marci na 3,3 % v apríli.

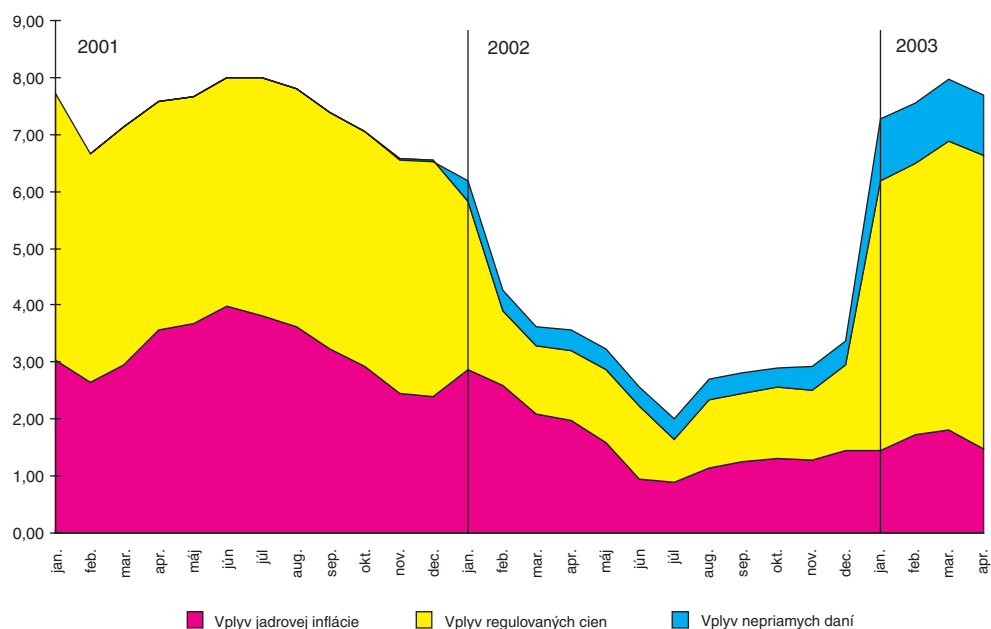
**Štruktúra medzioročnej miery inflácie (%)**

Čistá inflácia, očistená od vplyvu cien pohonných látok, dosiahla na medzioročnej báze 3,9 % (v marci o 3,6 %). Vývoj čistej inflácie potvrdzuje postupné pokračovanie prenosu sekundárnych efektov januárového zvýšenia regulovaných cien do ostatných položiek spotrebného koša.

**Pokles cien pohonných látok**

Ceny obchodovateľných tovarov poklesli v apríli v úhrne mierne o 0,2 % (v marci zvýšenie o 0,1 %), keď najvýraznejší pokles zaznamenali ceny pohonných látok. Na ceny pohonných látok mal najväčší vplyv pokles cien ropy po ukončení vojenských operácií v Iraku a posilnenie slovenskej koruny voči americkému doláru. Najvýraznejší nárast zaznamenali ceny tovarov v oblasti bývania. Na medzioročnej báze vzrástli ceny obchodovateľných tovarov o 1,9 %, (v marci o 3,0 %).

Ceny trhových služieb sa v apríli zvýšili o 1,1 % (v marci o 0,6 %). Najvyšší rast zaznamenali ceny služieb spojených s bývaním, hotelové a reštauračné služby a ceny poisťných produktov pre domácnosti. Medzioročne boli ceny trhových služieb vyššie o 6,1 % (v marci o 5,3 %) a pokračovali tak v trende zrýchľujúcej sa dynamiky zaznamenananej v predchádzajúcich mesiacoch.

**Štruktúra medziročnej miery jadrovej inflácie (%)**

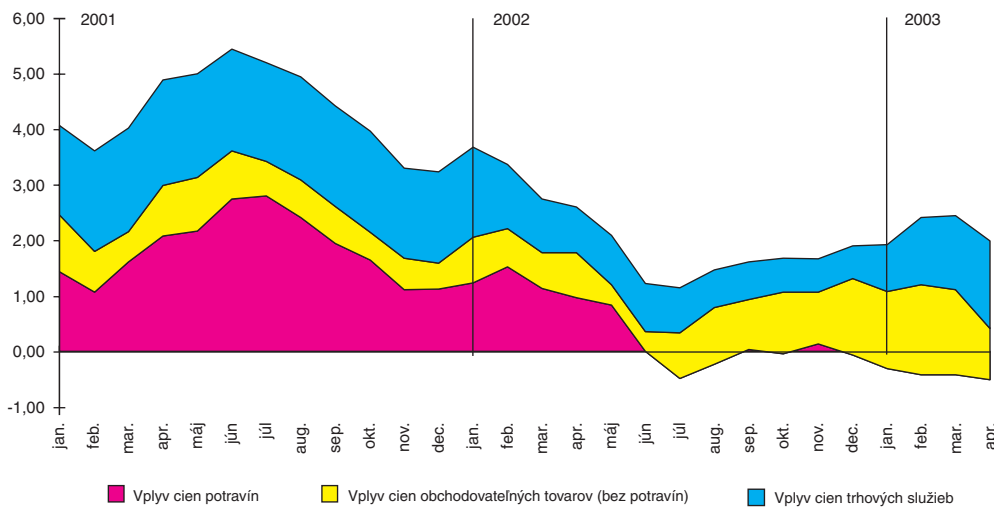

**Spotrebiteľské ceny v apríli 2003**

| Štruktúra spotrebného koša  | Stále váhy v % | Zmena oproti |             |               |
|---|----------------|--------------|-------------|---------------|
|   |                | marcu 2003   | aprílu 2002 | decembru 2002 |
| <b>Úhrn v %</b>   | 100,0          | 0,2          | 7,7         | 6,6           |
| <b>Regulované ceny v %</b>  | 20,7           | 0,3          | 22,3        | 16,9          |
| <i>podiel na úhrne v percent. bodoch</i>  |                | 0,07         | 5,13        | 4,02          |
| Vplyv zmeny nepriamych daní v neregulovaných cenách (podiel na úhrne v percent. bodoch) |                | 0,00         | 1,07        | 1,06          |
| <b>Jadrová inflácia v %</b>   | 79,3           | 0,1          | 1,9         | 2,0           |
| <i>podiel na úhrne v percent. bodoch</i>  |                | 0,08         | 1,49        | 1,48          |
| v tom: ceny potravín v %  | 21,4           | -0,1         | -1,7        | 1,4           |
| <i>podiel na úhrne v percent. bodoch</i>  |                | -0,02        | -0,35       | 0,27          |
| <b>Čistá inflácia (bez vplyvu zmien nepriamych daní) v %</b>                            | 58,0           | 0,2          | 3,3         | 2,2           |
| <i>podiel na úhrne v percent. bodoch</i>  |                | 0,10         | 1,84        | 1,21          |

Zdroj: ŠÚ SR

Regulované ceny zaznamenali v apríli rast o 0,3 % (v marci o 1,3 %) a predstavovali jeden z najvýznamnejších faktorov rastu celkovej cenovej hladiny. Z položiek regulovaných cien najvýznamnejšie rástli ceny mestskej hromadnej dopravy, ceny v zdravotníctve a poplatky spojené s bývaním. Na medziročnej báze zaznamenali regulované ceny rast o 22,3 % (v marci o 22,0 %), čím sa na celkovom medziročnom cenovom náraste stále podieľajú viac ako dvoma tretinami.

*Zvýšenie cien za mestskú hromadnú dopravu*

Z hľadiska klasifikácie individuálnej spotreby podľa účelu COICOP najviac vzrástli v apríli ceny v odboroch rozličné tovary a služby (o 1,5 %), hotely, kaviarne a reštaurácie (o 0,7 %) a zdravotníctvo (o 0,6 %). Ceny vzrástli aj v odbore odevy a obuv, ako aj v odbore bývanie, voda, elektrina, plyn a iné palivá (zhodne o 0,4 %). Znížili sa ceny v odboroch doprava (o 0,9 %), alkoholické nápoje a tabak a rekreácia a kultúra (zhodne o 0,2 %). V ostatných odboroch sa spotrebiteľské ceny zvýšili o 0,1 %. Nezmenené zostali ceny v odbore vzdelávanie.

Najpriaznivejšia hodnota  
indikátora spotrebiteľskej  
dôvery

Aprílový údaj indikátora spotrebiteľskej dôvery (-34,9) bol relatívne najpriaznivejšou hodnotou za posledný polrok. Od decembra 2002 (s prestávkou v marci 2003) sa prejavuje tendencia zlepšovania spotrebiteľskej atmosféry na Slovensku a približovania hodnoty indikátora k úrovni dlhodobého priemeru. Oproti minulému mesiacu sa výsledok zlepšil o 3,2 bodu najmä vplyvom poklesu pesimizmu pri očakávanej finančnej situácii domácností a predpokladanej hospodárskej situácii v štáte i pri odhade vývoja nezamestnanosti. Predikcie úspor domácností sa nepatrne zhoršili.

V nasledujúcom mesiaci očakávame, že spotrebiteľské ceny by mali byť ovplyvnené stagnujúcimi, resp. klesajúcimi cenami potravín, ako aj klesajúcimi cenami pohonných látok, kde sa odrazí zníženie cien ropy na svetových trhoch a posilňovanie slovenskej koruny voči americkému doláru. V máji by mal pokračovať rast regulovaných cien (zvýšenie cien mestskej hromadnej dopravy v Bratislave) a cien trhových služieb. Vzhľadom na uvedené faktory by mohla miera celkovej inflácie na medziročnej báze zaznamenať mierny pokles pri stagnácii dynamiky jadrovej inflácie.

## 2.2. Ceny výrobcov v marci 2003

Medzimesačný rast cien  
priemyselných výrobcov ...

Ceny priemyselných výrobcov sa v marci oproti februáru zvýšili v úhrne o 0,3 %, k čomu prispeli najmä vyššie ceny produktov priemyselnej výroby (o 0,6 %) a produktov banskej a povrchovej ťažby (o 1,3 %). Ceny elektrickej energie, plynu, pary a teplej vody boli medzimesačne nižšie o 0,1 % (najmä vplyvom poklesu cien elektrickej energie o 0,5 %).

### Indexy cien výrobcov v marci 2003

|   | Predchádzajúce obdobie = 100 |            | Rovnaké obdobie predch. roka = 100 |            |            |
|---|------------------------------|------------|------------------------------------|------------|------------|
|   | február 2003                 | marec 2003 | február 2003                       | marec 2003 | marec 2002 |
| Ceny priemyselných výrobcov                           | 103,1                        | 100,3      | 108,9                              | 109,3      | 101,5      |
| – ceny produktov priemyselnej výroby                  | 101,3                        | 100,6      | 103,7                              | 104,3      | 99,3       |
| – ceny produktov banskej a povrchovej ťažby           | 101,8                        | 101,3      | 106,3                              | 106,6      | 105,8      |
| – ceny elektrickej energie, plynu, pary a teplej vody | 106,0                        | 99,9       | 117,4                              | 117,5      | 108,1      |
| Ceny stavebných prác                                  | 101,0                        | 100,4      | 104,9                              | 104,8      | 105,7      |
| Ceny stavebných materiálov                            | 101,7                        | 100,5      | 103,6                              | 103,9      | 103,5      |
| Ceny poľnohospodárskych výrobkov                      | x                            | x          | 93,1                               | 92,4       | 100,5      |
| – ceny rastlinných výrobkov                           | x                            | x          | 94,7                               | 95,9       | 95,7       |
| – ceny živočíšnych výrobkov                           | x                            | x          | 92,7                               | 91,7       | 101,3      |

x – údaj, ktorý ŠÚ SR nevykazuje

Rast cien produktov priemyselnej výroby bol v marci spôsobený doznievaním inflačného vplyvu vonkajších a domácich nákladových faktorov. Najvýraznejšie zvýšenie zaznamenali ceny rafinérskych ropných produktov (o 6,5 %) a ceny produktov chemickej výroby (o 2,1 %), napriek zníženiu ceny ropy na svetových trhoch (v porovnaní s marcom), pri súčasnom miernom zhodnocovaní slovenskej meny voči americkému doláru. Vo vyšších cenách výrobkov domácich energeticky náročných odvetví sa pravdepodobne prejavili účinky rastúcej ceny ropy z januára a februára, ako aj zvyšovanie cien domácich producentov energií v tomto období. Medzimesačne vyššie boli aj ceny ostatných nekovových minerálnych výrobkov (o 0,6 %) a ceny celulózy, papiera a výrobkov z papiera (o 0,4 %).

K zníženiu cien (o 0,4 %) došlo v rámci produktov priemyselnej výroby (najmä potravinárskych výrobkov), keď zlacnela väčšina spracovaných potravín. Najviac poklesli ceny mäsa a mäsových výrobkov, ktoré tak pokračovali v klesajúcom trende od novembra minulého roka. Vyššie boli iba ceny mliečnych a ostatných potravinárskych výrobkov.

Medziročná miera rastu cien priemyselných výrobcov sa zvýšila z februárových 8,9 % na 9,3 % v marci. K ich rýchlejšiemu tempu prispel dynamickejší rast cien elektrickej energie, plynu, pary a teplej vody (o 17,5 %, vo februári o 17,4 %), nerastných surovín (o 6,6 %, vo februári o 6,3 %) a produktov priemyselnej výroby (o 4,3 %, vo februári o 3,7 %). V rámci nich dosiahli oproti predchádzajúcemu mesiacu najvýraznejšie zrýchlenie (o 5,6 percentuálneho bodu) ceny koksu a rafinérskych ropných produktov, keď sa medziročne zvýšili o 22,9 %. Rýchlejšie ako priemer rástli aj ceny ostatných nekovových minerálnych výrobkov (o 6,6 %, vo februári o 6,0 %) a výrobkov inde neklasifikovaných (o 6,1 %, vo februári o 5,8 %). Ceny potravinárskych výrobkov vzrástli o 2,7 % pri vyšších cenách mliečnych výrobkov o 9,2 % a živočíšnych a rastlinných olejov a tukov o 7,4 %. Nižšie ako v predchádzajúcom roku boli ceny mäsa a mäsových výrobkov (o 5,1 %) a ceny mlynárskych výrobkov, škrobu a škrobových výrobkov (o 3,6 %).

... sprevádzaný zrýchlením ich medziročnej dynamiky

**Vývoj cien priemyselných výrobcov a produktov priemyselnej výroby (index, rovnaké obd. predch. roka = 100)**

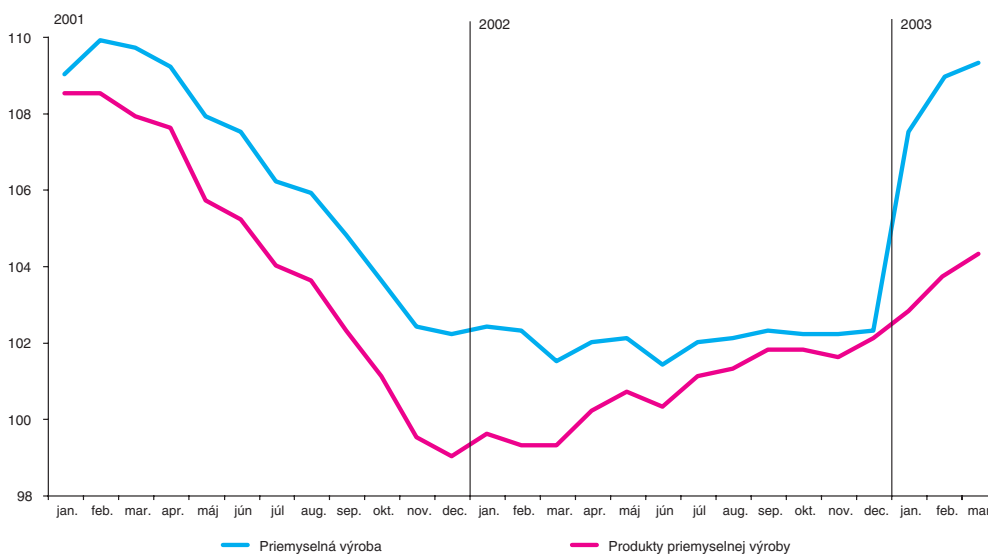

Ceny stavebných prác vzrástli v marci oproti februáru o 0,4 % a v porovnaní s marcom 2002 boli vyššie o 4,8 %. Ceny materiálov a výrobkov spotrebovaných v stavebníctve boli medzimesačne vyššie o 0,5 %, keď rovnakou mierou zdraželi materiály využívané v opravách a údržbe stavebnej povahy, ako aj v novej výstavbe, modernizáciách a rekonštrukciách. V medziročnom porovnaní sa ceny stavebných materiálov a výrobkov zvýšili o 3,9 %.

Ceny v stavebníctve

Vo vývoji cien poľnohospodárskych výrobkov pokračovala v marci tendencia medziročného poklesu. V porovnaní s marcom 2002 boli v úhrne nižšie o 7,6 %, v tom ceny živočíšnych výrobkov o 8,3 % a ceny rastlinných výrobkov o 4,1 %.

Ceny poľnohospodárskej produkcie

Vývoj cien živočíšnych výrobkov bol ovplyvnený poklesom vo všetkých základných druhoch. Pretrvával výrazný pokles cien jatočných ošípaných, ktoré boli v priemere o 19,2 % nižšie ako vlani (ceny klesli vo všetkých akostných triedach v rozpätí od 10,3 % do 22,4 %). Nižšie ako pred rokom boli aj ceny jatočnej hydiny (o 6,9 %), hovädzieho dobytku (o 2,2 %), ako aj ceny surového kravského mlieka (o 0,2 %).

Ceny rastlinných výrobkov klesali v dôsledku nižších cien obilnín (v priemere o 5,8 %). Na druhej strane došlo k rastu cien olejní (o 11,9 %), zemiakov (o 5,3 %) a cien ovocia a zeleniny (o 5,1 %).

### 3. Faktory ovplyvňujúce vývoj inflácie

#### 3.1. Menové agregáty

Peňažná zásoba sa v apríli, po miernom poklese v predchádzajúcom mesiaci v dôsledku plnenia daňových povinností, vrátila približne na februárovú úroveň. Zdroje tvorby peňažnej zásoby boli v apríli charakterizované prehĺbením deficitu bežného hospodárenia verejných financií pri poklese čistých zahraničných aktív.

#### Peňažná zásoba M2

Zrýchlenie medziročnej dynamiky rastu M2

Podľa predbežných dekadných údajov sa peňažná zásoba M2 v apríli (vo fixnom kurze roku 1993) zvýšila o 4,1 mld. Sk a dosiahla 693,5 mld. Sk. Jej medziročná dynamika sa v porovnaní s predchádzajúcim mesiacom zrýchliła o 1,4 percentuálneho bodu na 9,5 %, čo bolo ovplyvnené medzimesačným poklesom v rovnakom období minulého roka (o 4,5 mld. Sk), vzhľadom na odlišný vývoj čistého úveru vláde.

V rámci štruktúry M2 došlo k medzimesačnému nárastu subagregátu peniaze M1, kým kvázipeniaze poklesli. Na zvýšení peňažnej zásoby sa podieľali predovšetkým netermínované vklady, čo bolo čiastočne kompenzované znížením termínovaných vkladov.

Obeživo mimo bánk si už tretí mesiac po sebe udržalo stabilné tempo rastu na úrovni 9 %. Netermínované vklady od začiatku roka zaznamenávajú zrýchľovanie medziročnej dynamiky (z 9,8 % v decembri 2002 na 22,7 % v apríli 2003). Medziročné tempo rastu termínovaných vkladov sa v porovnaní s marcom zvýšilo, pričom v priemere sa v roku 2003 pohybuje na úrovni takmer 5 %. Aj napriek medzimesačnému zvýšeniu zaznamenali vklady v cudzej mene spomalenie medziročného tempa rastu, čo súviselo s ich vyšším medzimesačným nárastom v rovnakom období minulého roka. Medziročná dynamika vkladov v cudzej mene je v roku 2003 charakterizovaná relatívne volatilným vývojom (v priemere na úrovni 6 %).

Vývoj menového agregátu M2 (vo fixnom kurze 1993)

(mld. Sk)

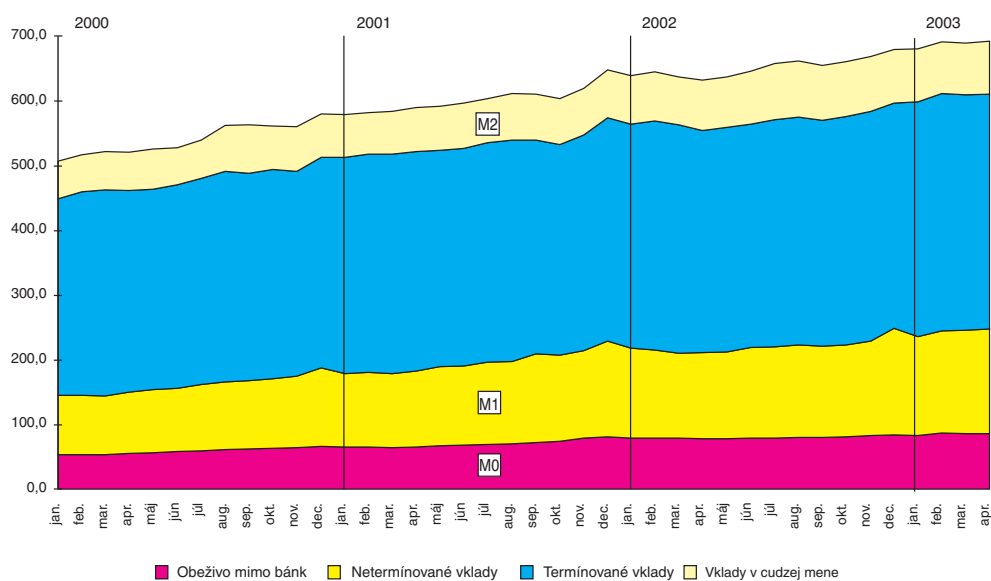



|                               | Medzimesačná zmena<br>(mld. Sk) |                             |               | Medziročná zmena<br>(%) |                             | Zmena od<br>začiatku roka<br>(mld. Sk) |
|-------------------------------|---------------------------------|-----------------------------|---------------|-------------------------|-----------------------------|--|
|                               | marec<br>2003                   | apríl<br>2003 <sup>*)</sup> | apríl<br>2002 | marec<br>2003           | apríl<br>2003 <sup>*)</sup> | apríl<br>2003 <sup>*)</sup>            |
| Peňažná zásoba [M2]           | -3,0                            | 4,1                         | -4,5          | 8,1                     | 9,5                         | 7,1                                    |
| Peniaze [M1]                  | -3,2                            | 6,7                         | 0,3           | 14,6                    | 17,5                        | 0,2                                    |
| Obeživo mimo bánk [M0]        | -0,4                            | -0,9                        | -0,8          | 9,0                     | 9,0                         | 1,7                                    |
| Neterminované vklady          | -2,8                            | 7,6                         | 1,1           | 17,9                    | 22,7                        | -1,5                                   |
| Kvázipeniaze [QM]             | 0,2                             | -2,6                        | -4,8          | 4,9                     | 5,5                         | 6,9                                    |
| Termínované vklady            | 0,3                             | -4,1                        | -8,3          | 4,5                     | 5,8                         | 10,0                                   |
| Vklady v cudzej mene          | -0,1                            | 1,5                         | 3,5           | 7,1                     | 4,2                         | -3,1                                   |
| Korunové vklady               | -2,5                            | 3,6                         | -7,2          | 8,1                     | 10,5                        | 8,6                                    |
| - obyvateľstvo                | -4,2                            | -1,1                        | -3,4          | 0,2                     | 0,9                         | 0,5                                    |
| - podniky (vrátane poisťovní) | 1,7                             | 4,7                         | -3,8          | 24,5                    | 30,6                        | 8,1                                    |

\*) predbežné údaje

### Úvery podnikom a obyvateľstvu

Objem úverov podnikom a obyvateľstvu v apríli medzimesačne mierne vzrástol o 0,8 mld. Sk a dosiahol 338,8 mld. Sk. Medziročná dynamika rastu úverov si zachovala klesajúci charakter (spomalenie o 1,0 percentuálny bod na 11,9 %), nakoľko v rovnakom období predchádzajúceho roka bol rast úverov podnikom a obyvateľstvu výraznejší.

*Mierny rast úverov podnikom a obyvateľstvu*

Rozhodujúci podiel na celkovom medzimesačnom zvýšení objemu úverov mal rast úverov v cudzej mene o 1,0 mld. Sk (medziročná dynamika 16,7 %), zatiaľ čo korunové úvery mierne poklesli o 0,2 mld. Sk (medziročná dynamika 11,1 %). Úvery podnikom poklesli oproti predchádzajúcemu mesiacu o 0,8 mld. Sk na 226,7 mld. Sk, kým úvery obyvateľstvu zaznamenali nárast o 0,6 mld. Sk a dosiahli 64,6 mld. Sk.

### Fiškálna oblasť, čistý úver vláde

Čistý úver vláde (vo fixnom kurze roku 1993) dosiahol v apríli 263,0 mld. Sk a medzimesačne vzrástol o 5,5 mld. Sk. Medzimesačný nárast čistého úveru vláde bol spôsobený predovšetkým zhoršením bežného hospodárenia vlády o 6,0 mld. Sk, keď výdavky štátneho rozpočtu dosiahli v priebehu apríla 27,4 mld. Sk, zatiaľ čo príjmy štátneho rozpočtu predstavovali 21,4 mld. Sk. Hospodárenie štátneho rozpočtu skončilo ku koncu apríla rozpočtovým deficitom 23,8 mld. Sk, keď príjmy od začiatku roka dosiahli 67,8 mld. Sk a výdavky 91,6 mld. Sk.

*Zhoršenie bežného hospodárenia vlády*

Na zvýšenie zadĺženia celého okruhu verejných financií pôsobil aj pokles vkladov mimorozpočtových prostriedkov štátnych orgánov (o 0,6 mld. Sk) v obchodných bankách. Zmiernenie dlžníckej pozície verejného sektora bolo naopak ovplyvnené zvýšením vkladov prostriedkov územnej samosprávy v obchodných bankách (o 1,7 mld. Sk) a vkladov štátnych fondov v NBS (o 0,7 mld. Sk), ako aj poklesom úverov poskytnutých republikovým orgánom SR (o 0,9 mld. Sk).

Ministerstvo financií SR realizovalo v priebehu apríla päť nových emisií štátnych dlhopisov v celkovej nominálnej hodnote 26,5 mld. Sk a v súlade so splátkovým kalendárom splatilo dve emisie v celkovom objeme 3,5 mld. Sk. V apríli sa neuskutočnila žiadna aukcia štátnych pokladničných poukážok, ani splátky ŠPP minulého roka.

Veriteľská pozícia FNM voči bankovému sektoru dosiahla v apríli 11,0 mld. Sk a oproti predchádzajúcemu mesiacu tak zaznamenala len mierny pokles o 0,1 mld. Sk, ktorý bol spôsobený znížením vkladov FNM v obchodných bankách.

### Čisté zahraničné aktíva

*Pokles čistých zahraničných aktív*

Čisté zahraničné aktíva (vo fixnom kurze roku 1993) poklesli v apríli medzimesačne o 14,3 mld. Sk na 166,8 mld. Sk. V rozhodujúcej miere to bolo spôsobené zvýšením objemu cenných papierov v držbe nerezidentov o 11,6 mld. Sk, ktorý pôsobil v smere zvýšenia zahraničných pasív. Išlo najmä o aprílové emisie štátnych dlhopisov s nulovým kupónom.

Na strane zahraničných aktív došlo k poklesu devízových rezerv NBS (o 6,0 mld. Sk) a krátkodobých zahraničných aktív komerčných bánk (o 6,2 mld. Sk). Tento pohyb bol z veľkej miery kompenzovaný na strane zahraničných pasív znížením dlhodobých záväzkov NBS (o 4,7 mld. Sk) a krátkodobých zahraničných pasív komerčných bánk (o 4,7 mld. Sk). Pokles devízových rezerv a dlhodobých záväzkov NBS vyplýval zo splátky zahraničného úveru NBS Japan Bank for International Cooperation (bývalá Exim Bank of Japan).

### 3.2. Zahraničná oblasť

#### Platobná bilancia za január až február 2003

*Deficit bežného účtu*

Deficit bežného účtu za dva mesiace roka 2003 dosiahol 5,3 mld. Sk. Jeho medziročné zníženie bolo spôsobené nižším deficitom obchodnej bilancie a miernym zlepšením bilancie bežných transferov, zatiaľ čo v ostatných položkách došlo k zhoršeniu vývoja na medziročnej úrovni.<sup>1/</sup>

#### Bežný účet platobnej bilancie

(mld. Sk)

|                      | jan. – feb. 2003 | jan. – feb. 2002 |
|----------------------|------------------|------------------|
| Obchodná bilancia    | -4,1             | -12,1            |
| vývoz                | 111,3            | 92,8             |
| dovoz                | 115,4            | 104,9            |
| Bilancia služieb     | -1,5             | 3,3              |
| Bilancia výnosov     | -0,9             | -0,4             |
| Jednostranné prevody | 1,2              | 1,1              |
| Bežný účet spolu     | -5,3             | -8,1             |

*Zahraničný obchod*

Deficit obchodnej bilancie predstavoval 4,1 mld. Sk, pričom tempo rastu vývozu 19,9 % (v USD rast o 48,1 %, v EUR o 21,6 %) predstihlo tempo rastu dovozu 10,1 % (v USD rast o 36,0 %, v EUR o 11,6 %).

*Vývoz*

Vo vývoze tovaru pokračoval vysoký medziročný rast v skupinách stroje a dopravné zariadenia a chemické výrobky a polotovary. Zatiaľ čo v skupine strojov a dopravných zariadení bol nárast vývozu rozdelený medzi motorové vozidlá, stroje na automatické spracovanie dát a elektrické stroje na záznam a reprodukciu zvuku, v skupine polotovarov výrazne dominoval vývoz železa a ocele.

<sup>1/</sup> Od roku 2003 došlo k zmene metodiky výpočtu kompenzácie pracovníkov. Nová metodika na rozdiel od pôvodnej (ktorá vychádzala len z bankovej štatistiky), využíva aj odhady a výpočty ŠÚ SR (počet pracovníkov v zahraničí, priemerná mzda, výdavky pracovníkov v zahraničí a pod.). Vzhľadom na to, že zmena metodiky ovplyvňuje nielen výšku bilancie výnosov (kompenzácia pracovníkov je súčasťou bilancie výnosov), ale aj cestovný ruch (výdavky slovenských pracujúcich v zahraničí sú súčasťou platieb cestovného ruchu) a čiastočne aj bilanciu bežných transferov (časť príjmov kompenzácie pracovníkov je realizovaná cez prevody fyzických osôb), znižuje sa vypovedacia schopnosť porovnania roku 2003 s predchádzajúcim rokom (zlepšenie deficitu bežného účtu o 1,0 mld. Sk). Druhou zmenou oproti výkazníctvu predchádzajúcich rokov je vykazovanie výnosov z vládnych obligácií z dodatočných bankových zdrojov, príp. z údajov SCP (zhoršenie deficitu bežného účtu o 2,5 mld. Sk). Celkový vplyv za dva mesiace predstavoval zvýšenie deficitu bežného účtu o 1,5 mld. Sk.

## Vývoj bežného účtu platobnej bilancie SR

(mld. Sk)

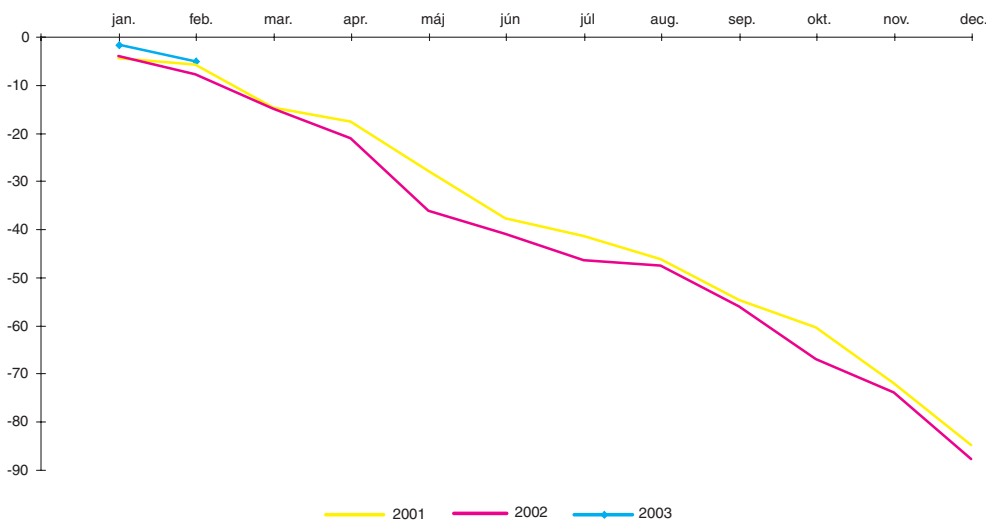

Medziročný nárast dovozu bol sústredený predovšetkým do komodít pre výrobnú spotrebu. Okrem ropy, kde významnú úlohu zohrával rast ceny tejto komodity, došlo k zvýšeniu dovozu aj niektorých polotovarov, ako napr. plastov, výrobkov zo železa a ocele, kaučuku, hliníka a pod. Dovoz v skupine strojov a dopravných zariadení, najmä v podskupine časti, súčasti a príslušenstvo motorových vozidiel (v súvislosti s rastom vývozu motorových vozidiel) zaznamenal nárast a bol určený predovšetkým na výrobnú spotrebu.

Dovoz

|                               | Vývoz za január až február 2003 | Medziročná zmena | Dovoz za január až február 2003 | Medziročná zmena |
|-------------------------------|---------------------------------|------------------|---------------------------------|------------------|
|                               | v mld. Sk                       | v mld. Sk        | v mld. Sk                       | v mld. Sk        |
| Suroviny                      | 9,0                             | 1,8              | 20,8                            | 2,4              |
| Chemické výrobky a polotovary | 39,6                            | 6,1              | 35,1                            | 4,1              |
| Stroje a dopravné zariadenia  | 45,9                            | 8,5              | 35,1                            | 3,3              |
| Hotové výrobky                | 16,9                            | 2,1              | 24,4                            | 0,8              |
| Spolu                         | 111,3                           | 18,5             | 115,4                           | 10,6             |

V bilancii služieb došlo k prevýšeniu platieb nad inkasami (o 1,5 mld. Sk), pričom inkasá medziročne poklesli o 4,5 % a platby vzrástli o 25 %. Na nárast platieb mali významný vplyv zvýšené výdavky na nákladnú dopravu, hlavne cestnú. Pokles inkás sa prejavil hlavne v iných službách spolu a bol ovplyvnený poklesom inkás za právne, účtovné a poradenské služby, poisťovacie služby, služby spojov a pod.

Bilancia služieb

Zvýšenie deficitu bilancie výnosov (o 0,5 mld. Sk) bolo dôsledkom dvoch protichodných tendencií. Zvýšenie platieb výnosov z investícií (úroky z vládnych obligácií emitovaných v Sk) prevýšilo približne o uvedenú sumu nárast príjmov z kompenzácie pracovníkov.

Bilancia výnosov

Kapitálový a finančný účet dosiahol prebytok 35,5 mld. Sk a v porovnaní s rovnakým obdobím minulého roka bol vyšší o 32,0 mld. Sk.

Kapitálový a finančný účet

Priame zahraničné investície v čistom vyjadrení (rozdiel medzi PZI zahraničných subjektov na Slovensku a slovenských subjektov v zahraničí) predstavovali 13,9 mld. Sk. Majetková účasť zahraničných investorov v SR sa zvýšila o 10,6 mld. Sk,

Priame zahraničné investície

prícom prevažnú časť tvorili privatizačné aktivity (2,6 mld. Sk doplatok z privatizácie SPP, 5,4 mld. Sk príjmy z privatizácie Východoslovenskej energetiky a 1,4 mld. Sk doplatok z privatizácie Západodoslovenskej energetiky). Okrem privatizačných aktivít došlo len k miernemu rastu priamych zahraničných investícií formou navýšenia majetkovej účasti na území SR a to hlavne do bankového sektora. Prílev ostatného kapitálu predstavoval v rámci priamych zahraničných investícií 2,8 mld. Sk, pričom uvedené zdroje plynuli hlavne zo zníženia pohľadávok voči materským spoločnostiam.

### Vývoj kapitálového a finančného účtu a jeho zložiek (kľúčové kumulatívy) (mil. Sk)

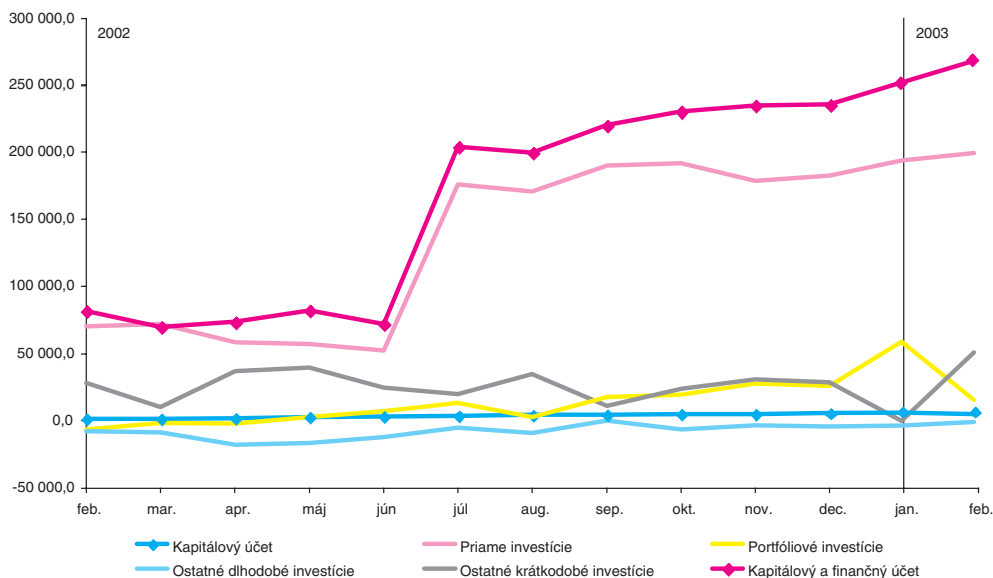

#### Portfóliové investície

Portfóliové investície zaznamenali odlev vo výške 1,5 mld. Sk, keď vo februári došlo k opätovnému presunu štátnych dlhopisov do vlastníctva rezidentov, ktoré prešli do držby nerezidentov v januári 2003.

#### Ostatný kapitál

V rámci ostatných dlhodobých investícií prevýšil pokles dlhodobých aktív pokles dlhodobých pasív o 3,6 mld. Sk. Zníženie dlhodobých zdrojov sa prejavilo v bankovom sektore vo forme poklesu dlhodobých vkladov a ostatných dlhodobých aktív.

Nárast krátkodobého kapitálu o 19,5 mld. Sk bol ovplyvnený REPO operáciami NBS a zvýšením krátkodobých pasív komerčných bánk (ostatné krátkodobé pasíva, ako napr. dotácie, zachytávajú toky medzi materskou bankou v zahraničí a jej dcérou na území SR). Najvýznamnejšie transakcie v podnikovom sektore sa realizovali v rámci obchodných úverov, kde pokračujúce poskytovanie vývozných úverov podnikovou sférou a prevýšenie splácania nad čerpaním dovozných záväzkov spôsobilo odlev krátkodobých zdrojov v objeme 8,1 mld. Sk.

#### Devízové rezervy NBS

Devízové rezervy NBS vzrástli za január a február o 32,9 mld. Sk, t. j. o 840,3 mil. USD (bez kurzových rozdielov). Rozhodujúcimi faktormi na strane príjmov boli výnosy súvisiace s privatizačnými aktivitami vlády, nákup devíz prostredníctvom intervencií NBS na medzibankovom devízovom trhu a príjmy z REPO operácií realizované vo februári 2003.

Upravený kapitálový a finančný účet skončil deficitom 5,7 mld. Sk (upravená platobná bilancia). Jeho deficit vyplynul hlavne z dôvodu nezahrnutia privatizačných príjmov a príjmov z REPO operácií NBS do upraveného kapitálového a finančného účtu (uvedené príjmy išli na devízové účty NBS a prorastovo ovplyvnili jej devízové rezervy). V prostredí odlevu zdrojov cez upravený kapitálový a finančný účet došlo k poklesu čistých zahraničných aktív obchodných bánk. Na ich pokles mal vplyv aj nákup cudzej meny realizovaný NBS prostredníctvom intervencií na medzibankovom devízovom trhu.

**Platobná bilancia upravená o aktivity vlády a NBS** (mil. Sk)

|   | január až február 2003 |                        |
|---|------------------------|------------------------|
|   | skutočné <sup>1/</sup> | upravené <sup>2/</sup> |
| Bežný účet  | -5 355,2               | -4 407,2               |
| Kapitálový a finančný účet                                  | 35 531,9               | -5 717,1               |
| z toho: PZI v SR – majetková účasť                          | 10 551,9               | 1 175,9                |
| Nezačlenené položky   | 2 700,2                | 2 700,2                |
| Intervencie NBS   | x                      | -8 400,0               |
| Zmena čistých zahraničných aktív obchodných bánk (- nárast) | x                      | 15 824,1               |
| Zmena rezerv NBS (- nárast)                                 | -32 876,9              | x                      |

1/ pôvodná konštrukcia platobnej bilancie, t. j. vplyv inkás a platieb na rezervy NBS

2/ očistené o vplyvy aktivít vlády SR a NBS, ktoré nemajú vplyv na pozíciu obchodných bánk voči nerezidentom a nepredstavujú reálne financovanie bežného účtu, v pôvodnej konštrukcii platobnej bilancie sú intervencie súčasťou devízových rezerv NBS

**Zahraničná zadlženosť SR k 28. 2. 2003**

Celkový hrubý zahraničný dlh k ultimu februára dosiahol 14 298,0 mil. USD. V porovnaní s predchádzajúcim mesiacom poklesol o 246,4 mil. USD, pričom bol zaznamenaný pokles celkových dlhodobých záväzkov pri náraste celkových krátkodobých zahraničných záväzkov.

*Hrubá zahraničná zadlženosť*

Celkový dlhodobý zahraničný dlh medzimesačne poklesol o 818,8 mil. USD, pričom ku koncu februára predstavoval 9 179,5 mil. USD. Na poklese dlhodobého zahraničného dlhu sa výraznou mierou podieľalo zníženie záväzkov súvisiacich s držbou štátnych dlhopisov denominovaných v Sk nerezidentmi (o 853 mil. USD).

Celkový krátkodobý zahraničný dlh ku koncu februára dosiahol 5 118,6 mil. USD, čo predstavovalo medzimesačný nárast o 572,5 mil. USD. Podstatnú časť z nárastu (81,6 %) predstavovali záväzky NBS z REPO obchodov vo výške 467 mil. USD. Na náraste celkového krátkodobého zahraničného dlhu ku koncu februára sa v rámci komerčného sektora viac podieľali záväzky podnikateľských subjektov (nárast o 77,2 mil. USD) ako záväzky komerčných bánk (nárast o 28,3 mil. USD).

Podiel celkového hrubého zahraničného dlhu na obyvateľa SR dosiahol 2 658 USD. Podiel celkového krátkodobého dlhu na celkovom hrubom zahraničnom dlhu SR oproti januáru výraznejšie vzrástol (o 4,54 %) a k ultimu februára 2003 dosiahol 35,8 %.

**Zahraničný dlh SR** (mil. USD)

|                              | 31. 12. 2002 | 31. 1. 2003 <sup>2/</sup> | 28. 2. 2003 |
|------------------------------|--------------|---------------------------|-------------|
| Celkový zahraničný dlh SR    | 13 188,2     | 14 544,4                  | 14 298,0    |
| 1) Dlhodobý zahraničný dlh   | 8 951,5      | 9 998,2                   | 9 179,5     |
| Vláda a NBS <sup>1/</sup>    | 3 740,2      | 4 733,7                   | 3 875,7     |
| Komerčné banky               | 245,7        | 103,7                     | 159,8       |
| Podnikateľské subjekty       | 4 965,6      | 5 160,9                   | 5 144,0     |
| 2) Krátkodobý zahraničný dlh | 4 236,7      | 4 546,1                   | 5 118,6     |
| Vláda a NBS                  | 0,0          | 0,0                       | 467,0       |
| Komerčné banky               | 1 289,5      | 1 741,7                   | 1 770,0     |
| Podnikateľské subjekty       | 2 947,1      | 2 804,4                   | 2 881,6     |
| Zahraničné aktíva            | 14 127,4     | 15 588,4                  | 15 355,6    |
| Čistá zahraničná zadlženosť  | -939,2       | -1 044,0                  | -1 057,6    |

1/ vrátane vládnych agentúr a obcí

2/ nová metódika platná od 1. 1. 2003

## Čistá zahraničná zadlženosť

Čistá zahraničná zadlženosť, vypočítaná ako rozdiel hrubej zahraničnej zadlženosti vo výške 14,3 mld. USD (pasíva NBS a vlády, pasíva komerčných bánk a pasíva podnikovej sféry – bez majetkovej účasti) a zahraničných aktív v objeme 15,4 mld. USD (devízové rezervy NBS, zahraničné aktíva komerčných bánk a zahraničné aktíva podnikovej sféry – bez majetkovej účasti), dosiahla ku koncu februára veriteľskú pozíciu 1,1 mld. USD, čo predstavovalo jej zvýšenie o 0,2 mld. USD v porovnaní so začiatkom roka 2003.

**Aktuálny vývoj**

## Zahraničný obchod

Zahraničný obchod SR skončil v 1. štvrtroku 2003 pasívnym saldom 6,9 mld. Sk (čo bolo o 12,5 mld. Sk menej ako v rovnakom období minulého roka). V medziročnom porovnaní vývoz vzrástol o 22,1 % (v USD o 50,9 %, v EUR o 23,4 %) a dovoz o 11,8 % (v USD o 38,3 %, v EUR o 13,0 %).

## Vývoz

Rast vývozu v objemovom vyjadrení, rovnako ako v predchádzajúcich mesiacoch, bol zaznamenaný najmä pri strojach a dopravných zariadeniach a chemických výrobkoch a polotovaroach. Komoditná štruktúra nárastu vývozu v skupine strojov a dopravných zariadení zostala zachovaná, keď od začiatku roka bol nárast vývozu sústredený do osobných áut, ich súčastí a príslušenstva, elektrických zariadení a prístrojov, strojov a zariadení pre priemysel a pre automatické spracovanie dát.

Na raste vývozu polotovarov sa podieľal najmä zvýšený vývoz železa a ocele, ktorého podiel je takmer 25 % z tejto skupiny.

Medziročné zvýšenie ceny ropy v Sk (medziročne o 20,5 %) sa prejavilo v raste vývozu v skupine ropa a ropné produkty o 1,6 mld. Sk. Na druhej strane rast ceny ropy ovplyvnil dovoz v tejto komoditnej skupine približne o 2,2 mld. Sk. Zvýšenie ceny ropy spôsobilo rast deficitu o 0,6 mld. Sk.

| VÝVOZ SR   | Vývoz za<br>január až<br>marec<br>2003 | Podiel na<br>celkovom<br>vývoze | Medziročná<br>zmena | Príspevok<br>k medziročnej<br>zmene |
|--|--|---------------------------------|---------------------|-------------------------------------|
|  | v mld. Sk                              | v %                             | v mld. Sk           | v %                                 |
| Suroviny   | 14,2                                   | 8,1                             | 3,0                 | 2,1                                 |
| Chemické výrobky a polotovary                              | 61,5                                   | 35,1                            | 9,5                 | 6,6                                 |
| Stroje a dopravné zariadenia                               | 74,0                                   | 42,2                            | 15,8                | 11,0                                |
| Hotové výrobky<br>(poľnohospodárske a priemyselné výrobky) | 25,7                                   | 14,6                            | 3,4                 | 2,4                                 |
| Vývoz spolu  | 175,4                                  | 100,0                           | 31,7                | 22,1                                |

## Dovoz

V skupine surovín došlo okrem nárastu dovozu ropy, ktorý bol kombináciou rastu cien a rastu dovozu hmoty, aj k zvýšeniu dovozu železných rúd. Napriek tomu, že cena plynu v kumulatívnom vyjadrení zostala ešte pod úrovňou rovnakého obdobia minulého roka (o 1,6 %), rast dovozu plynu v hmotnom vyjadrení spôsobil, že po prvýkrát v roku 2003 dovoz plynu v objemovom vyjadrení mierne vzrástol. Nárast dovozu väčšiny polotovarov (plastov, kaučuku, výrobkov zo železa a ocele, hliníka a pod.) súvisel s rastom vývozu týchto komoditných skupín a ich dovoznomateriálovou náročnosťou.

Podstatnú časť medziročného nárastu dovozu strojov a dopravných zariadení tvorili komodity zo skupiny časti, súčasti a príslušenstvo motorových vozidiel. Ich zvýšený dovoz bol rovnako ako pri polotovaroach dôsledkom rastu vývozu príslušných komodít. Zvýšený dovoz strojov naplnili strojové a elektrické zariadenia pre výrobnú potrebu, pričom zvýšený dovoz sa dotýkal v menších čiastkach širokej škály výrobkov. Napriek tomu, že hotové výrobky si zachovali v rámci štruktúry dovozu najnižší

nárast, došlo v marci v medziročnom porovnaní k výraznejšiemu rastu dovozu osobných automobilov (o 1,0 mld. Sk) farmaceutických výrobkov a nábytku.

| DOVOZ SR   | Dovoz za<br>január<br>až marec<br>2003 | Podiel na<br>celkovom<br>dovoze | Medziročná<br>zmena | Príspevok<br>k medziročnej<br>zmene |
|--|--|---------------------------------|---------------------|-------------------------------------|
|  | v mld. Sk                              | v %                             | v mld. Sk           | v %                                 |
| Suroviny   | 31,6                                   | 17,3                            | 3,8                 | 2,3                                 |
| Chemické výrobky a polotovary                      | 55,9                                   | 30,7                            | 7,4                 | 4,6                                 |
| Stroje a dopravné zariadenia                       | 56,0                                   | 30,7                            | 5,2                 | 3,2                                 |
| Hotové výrobky                                     | 38,8                                   | 21,3                            | 2,8                 | 1,7                                 |
| z toho:  |  |                                 |                     |                                     |
| poľnohospodárske a priemyselné<br>výrobky          | 23,9                                   | 13,1                            | 1,0                 | 0,6                                 |
| osobné autá  | 5,8                                    | 3,2                             | 1,0                 | 0,6                                 |
| strojárske a elektrotechnické<br>spotrebné výrobky | 9,1                                    | 5,0                             | 0,8                 | 0,5                                 |
| Dovoz spolu  | 182,3                                  | 100,0                           | 19,2                | 11,8                                |

#### Vplyv cien ropy, zemného plynu a výmenného kurzu Sk na dovoz a vývoz za január až marec 2003

|                                      | Vývoz            |      | Dovoz            |      |
|--------------------------------------|------------------|------|------------------|------|
|                                      | medziročná zmena |      | medziročná zmena |      |
|                                      | v mld. Sk        | v %  | v mld. Sk        | v %  |
| Skutočnosť v Sk                      | 31,7             | 22,1 | 19,2             | 11,8 |
| Fixný kurz                           | 37,4             | 26,1 | 29,8             | 18,3 |
| Fixná cena ropy a plynu              | 30,1             | 20,9 | 17,1             | 10,5 |
| Fixný kurz a fixná cena ropy a plynu | 35,8             | 24,9 | 27,6             | 16,9 |

Posilnenie slovenskej koruny spôsobilo pokles vývozu v hodnotovom vyjadrení o 5,7 mld. Sk a dovozu o 10,5 mld. Sk. Vplyv kurzového vývoja Sk, hlavne voči USD, na bilanciu zahraničného obchodu SR predstavoval zlepšenie jej salda o 4,8 mld. Sk, čo predstavovalo 38 % z celkového zníženia deficitu v porovnaní s rovnakým obdobím minulého roka.

Pokles aktívneho salda bilancie služieb z minuloročných 5,2 mld. Sk na 0,6 mld. Sk, bol spôsobený vývojom bilancie dopravy a iných služieb spolu. V bilancii dopravy sa od začiatku roku prejavil rast platieb (o 72 %) vyvolaný hlavne zvýšenými platbami za cestnú nákladnú dopravu. Zvýšenie deficitu v skupine iné služby spolu bolo ovplyvnené poklesom inkás za právne, účtovné a poradenské služby, poisťovacie služby, služby spojov a pod.

*Bilancia služieb*

Deficit bilancie výnosov v medziročnom porovnaní vzrástol o 0,6 mld. Sk. Zvýšenie deficitu bilancie výnosov z investícií bolo dôsledkom zvýšených platieb za úroky z portfóliových investícií, kde sa (v januári a v marci) realizovali platby úrokov z vládnych obligácií emitovaných v Sk nerezidentom, čo však bolo čiastočne kompenzované čistými príjmami z kompenzácie pracovníkov v rámci zmenenej metodiky (čisté príjmy z kompenzácie pracovníkov zlepšili bežný účet o 1,6 mld. Sk a platené úroky z vládnych obligácií zvýšili deficit bežného účtu o 3,1 mld. Sk).

*Bilancia výnosov*

Bežný účet skončil deficitom 4,9 mld. Sk, pri medziročnom poklese o 9,9 mld. Sk.

*Bežný účet*

**Bežný účet platobnej bilancie****(mld. Sk)**

|                             | január – marec 2003 | január – marec 2002 |
|-----------------------------|---------------------|---------------------|
| Obchodná bilancia           | -6,9                | -19,4               |
| vývoz                       | 175,4               | 143,7               |
| dovoz                       | 182,3               | 163,1               |
| Bilancia služieb            | 0,6                 | 5,2                 |
| Bilancia výnosov            | -1,1                | -1,7                |
| z toho: výnosy z investícií | -5,2                | -1,8                |
| Jednostranné prevody        | 2,5                 | 1,1                 |
| Bežný účet spolu            | -4,9                | -14,8               |

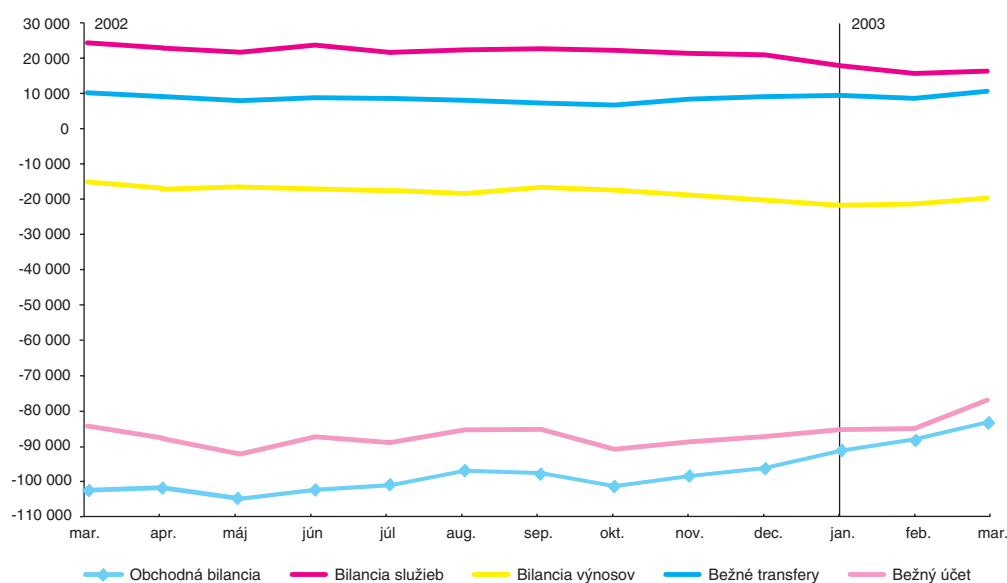
**Vývoj bežného účtu a jeho zložiek (kĺzavé kumulatívy)****(mil. Sk)****Vývoj bežného účtu a jeho zložiek v roku 2003****(mil. Sk)**

|                                 | Mesačné údaje |        |        | Kĺzavé 12-mesačné kumulatívne údaje |         |         |         |
|---------------------------------|---------------|--------|--------|-------------------------------------|---------|---------|---------|
|                                 | jan.          | feb.   | mar.   | dec. 02                             | jan.    | feb.    | mar.    |
| Obchodná bilancia <sup>1/</sup> | -860          | -2 543 | -3 554 | -96 627                             | -91 717 | -88 622 | -83 968 |
| Bilancia služieb                | -611          | -821   | 2 060  | 20 652                              | 18 725  | 15 923  | 16 070  |
| Bilancia výnosov                | -1 083        | 149    | -178   | -20 690                             | -21 712 | -21 237 | -20 063 |
| Bežné transfery                 | 782           | 371    | 1 373  | 8 765                               | 9 043   | 8 782   | 10 194  |
| Bežný účet                      | -1 772        | -2 844 | -299   | -87 900                             | -85 661 | -85 154 | -77 767 |

1/ mesačné zostavy o zahraničnom obchode SR v roku 2003 (ŠÚ SR) – marcové spracovanie

**Devízové rezervy NBS**

Celkové devízové rezervy NBS dosiahli k ultimu apríla 9 703 mil. USD, čo v medzi-mesačnom porovnaní predstavovalo pokles o 55,3 mil. USD. Stav devízových rezerv NBS tak ku koncu mesiaca zodpovedal 5,4-násobku priemerného mesačného dovozu tovarov a služieb SR za prvé tri mesiace roka, čo v medziročnom porovnaní predstavovalo zvýšenie krytia o 1,6 mesiaca. Na tomto zvýšení sa podieľal najmä medziročný nárast devízových rezerv o 4 857,1 mil. USD.

**Nominálny efektívny  
výmenný kurz**

Index nominálneho efektívneho výmenného kurzu slovenskej koruny (NEER) sa v apríli oproti predchádzajúcemu mesiacu zhodnotil o 1,6 % a medziročne o 3,5 % (v marci to medziročne predstavovalo 1,5 %).<sup>2/</sup> Medziročná dynamika rastu indexu

2/ Metodika výpočtu indexov nominálneho a reálneho efektívneho výmenného kurzu slovenskej koruny (NEER a REER) je prevzatá od MMF. Založená je na báze indexu cien výrobcov PPI, východiskového roku 1999 a pre deviatich najvýznamnejších obchodných partnerov SR, predstavujúcich zhruba 70 % obratu zahraničného obchodu: Nemecko, ČR, Taliansko, Rakúsko, Francúzsko, Holandsko, USA, Veľká Británia a Švajčiarsko.



NEER výraznejšie vzrástla oproti marcu (1,5 %), keď od októbra minulého roku dosahovala hodnoty na úrovni 1,4 až 2,0 %).

**Medziročná zmena indexu NEER a REER** (na báze PPI, 9 partnerov, v %)

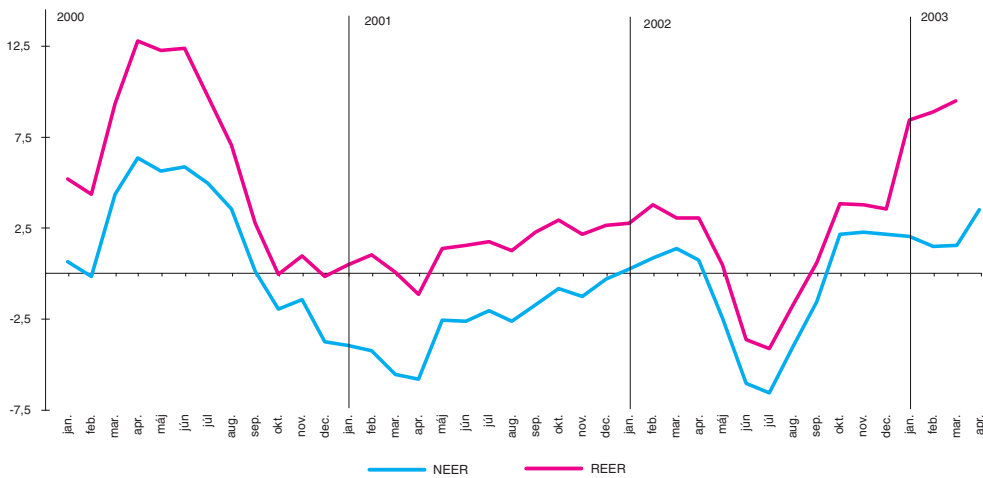

V marci sa index REER na báze PPI medziročne zhodnotil o 9,5 % (oproti 8,9 % vo februári). Index REER, založený na vývoji cien produktov priemyselnej výroby, kde vchádza iba sekundárny efekt rastu regulovaných cien, vykázal v marci medziročné zhodnotenie 4,5 % oproti 3,7 % vo februári.

*Reálny efektívny  
výmenný kurz*

**3.3. Reálna ekonomika**

**Aktuálny vývoj**

**Produkcia a tržby**

Priemyselná produkcia si aj v marci udržala medziročný rast, ktorý predstavoval v stálych cenách 9,7 %. Vysokou dynamikou naďalej rástla produkcia v priemyselnej výrobe (o 12,7 %), kým vo výrobe a rozvoze elektriny, plynu a vody bol po prechodnom zvýšení vo februári zaznamenaný v marci iba mierny medziročný rast produkcie (o 0,6 %).

*Pokračovanie rastu  
produkcie v priemysle*

Takmer všetky ťažiskové odvetvia priemyselnej výroby zaznamenali v marci vyššiu produkciu ako pred rokom. Najvýraznejšie vzrástla produkcia vo výrobe koksu, rafinovaných ropných produktov a jadrových palív, ďalej v elektrotechnickom priemysle, ako aj vo výrobe strojov a zariadení inde nezaraďovaných. Minuloročnú úroveň produkcie nedosiahla iba výroba potravín, nápojov a tabaku a produkcia textílií a odevov.

Rastová tendencia produkcie v stavebníctve z predchádzajúcich mesiacov sa udržala aj v marci, keď dosiahla 3,6 % v stálych cenách. Tuzemská produkcia zaznamenala iba mierny medziročný rast o 0,9 %, pričom úroveň z marca 2002 nedosiahla najmä nová výstavba (vrátane rekonštrukcií a modernizácií). Na druhej strane pokračoval výrazný rast objemu stavebných prác v zahraničí.

*Mierny rast produkcie  
v stavebníctve*

| Ukazovateľ  | mil. Sk, b. c. |                            | Indexy                 |                        |                        |                                      |
|---|----------------|----------------------------|------------------------|------------------------|------------------------|--------------------------------------|
|   | marec 2003     | kumulatív od začiatku roka | feb. 2003<br>feb. 2002 | mar. 2003<br>mar. 2002 | mar. 2002<br>mar. 2001 | jan. – mar. 2003<br>jan. – mar. 2002 |
| <b>Produkc i a</b>  |                |                            |                        |                        |                        |                                      |
| Index priemyselnej produkcie <sup>1/2/</sup>                                | .              | .                          | 108,3                  | 109,7                  | 100,6                  | 110,9                                |
| v tom:  |                |                            |                        |                        |                        |                                      |
| ťažba nerastných surovín  | .              | .                          | 101,0                  | 87,3                   | 146,1                  | 98,5                                 |
| priemyselná výroba  | .              | .                          | 107,8                  | 112,7                  | 101,0                  | 113,3                                |
| výroba a rozvod elektriny, plynu a vody                                     | .              | .                          | 111,9                  | 100,6                  | 91,8                   | 103,1                                |
| Stavebná produkcia <sup>2/</sup>  | 6 090          | 15 503                     | 100,2                  | 103,6                  | 99,2                   | 102,8                                |
| <b>Tržby za vlastné výkony a tovar</b>                                      |                |                            |                        |                        |                        |                                      |
| Priemysel spolu <sup>3/</sup>   | 112 082        | 312 027                    | 111,4                  | 110,8                  | 101,2                  | 110,3                                |
| Stavebníctvo <sup>2/</sup>  | 8 630          | 21 986                     | 101,2                  | 106,4                  | 101,1                  | 104,4                                |
| Maloobchod <sup>3/</sup>  | 23 949         | 70 934                     | 94,4                   | 88,2                   | 107,4                  | 91,9                                 |
| Predaj a údržba vozidiel, maloobchodný predaj pohonných látok <sup>3/</sup> | 10 415         | 28 328                     | 110,9                  | 103,9                  | 113,8                  | 110,4                                |
| Doprava, skladovanie <sup>3/</sup>  | 6 856          | 18 860                     | 94,0                   | 98,0                   | 104,2                  | 98,0                                 |
| Nehnutelnosti, prenajímanie a obchodné služby <sup>3/</sup>                 | 10 611         | 28 924                     | 90,5                   | 95,9                   | 110,0                  | 91,9                                 |

1/ očistené o vplyv počtu pracovných dní

2/ index, rovnaké obdobie predchádzajúceho roka = 100 (stále ceny, priemer roku 2000 = 100)

3/ rovnaké obdobie predchádzajúceho roka = 100 (stále ceny, december 2000 = 100, doprava a skladovanie – bežné ceny)

#### Vývoj tržieb v trhových službách

V marci pokračovalo medziročné zníženie maloobchodných tržieb. Výrazný pokles, takmer 12 % (najvyšší v tomto roku), bol ovplyvnený najmä znížením tržieb v nešpecializovaných predajniach, ostatných špecializovaných predajniach a v maloobchode s potravinami, nápojmi a tabakom. Dynamiku poklesu zmierňoval výrazný rast tržieb v maloobchode s farmaceutickým a kozmetickým tovarom (o 26,3 %) a v predaji mimo predajní (o 19,8 %). Pokles tržieb bol okrem iného ovplyvnený vysokým porovnávacím základom z predchádzajúceho roka (v roku 2002 boli v marci veľkonočné sviatky).

Tendenciu medziročného rastu tržieb si udržali subjekty zabezpečujúce predaj a údržbu vozidiel a maloobchodný predaj pohonných látok, dynamika ich rastu v stálych cenách sa však od začiatku roka výrazne spomalila (z 18,5 % v januári na 3,9 % v marci). Vývoj bol pozitívne ovplyvnený pokračujúcim rastom tržieb v predaji motorových vozidiel a pohonných látok, naopak značný pokles tržieb zaznamenaný pri údržbe a opravách motorových vozidiel a motocyklov a pri predaji súčiastok pre motorové vozidlá dynamiku rastu značne znižoval.

Po februári ani v marci tržby dopravných organizácií nedosiahli ich úroveň v predchádzajúcom roku. Medziročne vzrástli tržby železničnej a leteckej dopravy, pokračoval pokles tržieb pozemnej dopravy a tržieb za vedľajšie a pomocné činnosti v doprave.

V marci, rovnako ako v predchádzajúcich šiestich mesiacoch, pokračoval medziročný pokles tržieb subjektov zabezpečujúcich služby v oblasti nehnuteľností, prenajímania, počítačových a iných obchodných služieb. Pokles tržieb zaznamenali všetky služby, okrem služieb zameraných na prenájom strojov a zariadení, ktoré naopak vykázali výrazný medziročný nárast (o 28,4 %).

#### Mzdy a nezamestnanosť

#### Vývoj nominálnych miezd

Tempo rastu priemerných mesačných nominálnych miezd sa v marci medzimesačne zrýchlilo vo veľkoobchode a veľmi mierne v stavebníctve, pričom v priemysle zostalo na úrovni februára a v ostatných odvetviach sa medziročná dynamika spo-

malila. S výnimkou stavebníctva a pôšt a telekomunikácií dosiahli všetky sledované odvetvia pomalší rast ako pred rokom.

V priemere za prvé tri mesiace tohto roka boli nominálne mzdy vo všetkých sledovaných odvetviach vyššie ako v rovnakom období roku 2002. Dynamika ich medziročného rastu sa však oproti prvým trom mesiacom minulého roka vo väčšine odvetví spomalila. Rýchlejšie ako pred rokom rástli mzdy len v stavebníctve, vo veľkoobchode a v pošte a telekomunikáciách. Zvýšenie dynamiky rastu v stavebníctve ovplyvnila najmä nízka porovnávacía základňa predchádzajúceho roka, zatiaľ čo vo veľkoobchode možno vyššiu dynamiku rastu pripísať pretrvávajúcemu výraznému poklesu zamestnanosti (takmer o 27 %). V pošte a telekomunikáciách je rast miezd ovplyvňovaný najmä rastom v telekomunikáciách (o 14,8 %), čo zrejme súvisí nielen s poklesom zamestnanosti, ale aj s dosahovanou vysokou produktivitou práce.

Reálna mesačná mzda za január až marec v priemere nedosiahla vo väčšine sledovaných odvetví úroveň rovnakého obdobia minulého roka. Vyššia bola len v pošte a telekomunikáciách, v nehnuteľnostiach, prenájme, obchodných a ostatných službách a vo veľkoobchode. Vývoj reálnych miezd bol, okrem nominálneho vývoja, ovplyvnený tiež zrýchleným rastom priemerných spotrebiteľských cien, ktorých dynamika sa medziročne zvýšila o 2,9 percentuálneho bodu.

Aj v marci pokračoval priaznivý vývoj relácie medzi mzdami a produktivitou práce, keď rast produktivity práce z tržieb za vlastné výkony a tovar v bežných cenách bol rýchlejší ako rast nominálnych miezd vo veľkoobchode, pošte a telekomunikáciách a v doprave. Z odvetví, v ktorých sa produktivita práce z tržieb sleduje v reálnom vyjadrení, jej priaznivú reláciu k reálnym mzdám vykázali priemysel a stavebníctvo, kde pri poklese reálnych miezd produktivita práce rástla. V maloobchode, kde došlo k poklesu miezd aj produktivity práce, dynamika poklesu produktivity práce bola nižšia ako dynamika poklesu reálnych miezd. Nepriaznivý vývoj pokračoval (od začiatku roka) v odvetví nehnuteľnosti, prenajímanie, obchodné a ostatné služby, kde reálne mzdy rástli pri poklese produktivity práce.

*Vývoj reálnych miezd*

*Produktivita práce a mzdy*

#### **Vývoj miezd vo vybraných odvetviach (index, rovnaké obdobie m. r. = 100)**

|  | Priemerná mesačná nominálna mzda |              |                |              | Priemerná mesačná reálna mzda |          |                |          |
|--|----------------------------------|--------------|----------------|--------------|-------------------------------|----------|----------------|----------|
|  | marec                            |              | január – marec |              | marec                         |          | január – marec |          |
|  | 2002                             | 2003         | 2002           | 2003         | 2002                          | 2003     | 2002           | 2003     |
| Priemysel                                      | 108,0                            | 105,1        | 109,3          | 105,6        | 104,2                         | 97,3     | 104,4          | 98,1     |
| Stavebníctvo                                   | 101,9                            | 104,5        | 102,3          | 104,9        | 98,4                          | 96,8     | 97,7           | 97,5     |
| Maloobchod                                     | 105,0                            | 102,7        | 104,8          | 103,2        | 101,4                         | 95,1     | 100,1          | 95,9     |
| Veľkoobchod                                    | 111,2                            | 110,6        | 107,9          | 108,5        | 107,3                         | 102,4    | 103,0          | 100,8    |
| Nehnutelnosti, prenájom a ostat. verej. služby | 113,5                            | 108,8        | 112,8          | 109,8        | 109,6                         | 100,8    | 107,8          | 102,0    |
| Doprava  | 108,2                            | 102,9        | 108,5          | 104,1        | 104,4                         | 95,3     | 103,6          | 96,7     |
| Pošta a telekomunikácie                        | 100,1                            | 108,0        | 106,8          | 109,6        | 96,6                          | 100,0    | 102,0          | 101,9    |
| <i>Spotrebiteľské ceny</i>                     | <i>103,6</i>                     | <i>108,0</i> | <i>104,7</i>   | <i>107,6</i> | <i>x</i>                      | <i>x</i> | <i>x</i>       | <i>x</i> |

*Poznámky: Podiel vybraných odvetví na celkovej zamestnanosti predstavoval v roku 2002 v priemere 64,5 %.  
Index reálnej mzdy = index nominálnej mzdy / index spotrebiteľských cien.*

Celkový počet nezamestnaných, evidovaných na úradoch práce ku koncu marca, poklesol na 478 tisíc osôb. Miera evidovanej nezamestnanosti medzimesačne poklesla o 0,59 percentuálneho bodu na 16,48 %, čo v porovnaní s rovnakým obdobím minulého roka predstavovalo zníženie o 2,64 percentuálneho bodu.

*Nezamestnanosť*

Situácia na trhu práce sa v marci zlepšila najmä vplyvom zníženého prílevu pri pomerne vysokom odleve nezamestnaných. Na nízkom príleve mali najväčší, takmer

tretinový, podiel osoby z odvetvia priemyslu a tiež nezamestnaní z odvetvia zdravotníctva a sociálnej starostlivosti. Vysoký odlev, bol ovplyvnený tak novelou zákona o zamestnanosti, ktorá pre nezamestnaných zaviedla povinnosť hlásiť sa na úradoch práce každých 14 dní, ako aj začínajúcim sezónnym efektom.

Priaznivý vývoj zaznamenala ponuka voľných pracovných miest, ktorá medziročne vzrástla o 8 tisíc. Počet nezamestnaných na jedno voľné pracovné miesto v marci výrazne poklesol a predstavoval 23 nezamestnaných, kým v rovnakom období minulého roka to bolo 43 nezamestnaných.

Nadalej pretrvávala pomerne vysoká priemerná dĺžka evidencie, ktorá však oproti februáru mierne poklesla na 13,3 mesiaca, čím dosiahla najnižšiu hodnotu za posledných sedemnásť mesiacov.

### Miera nezamestnanosti (%)

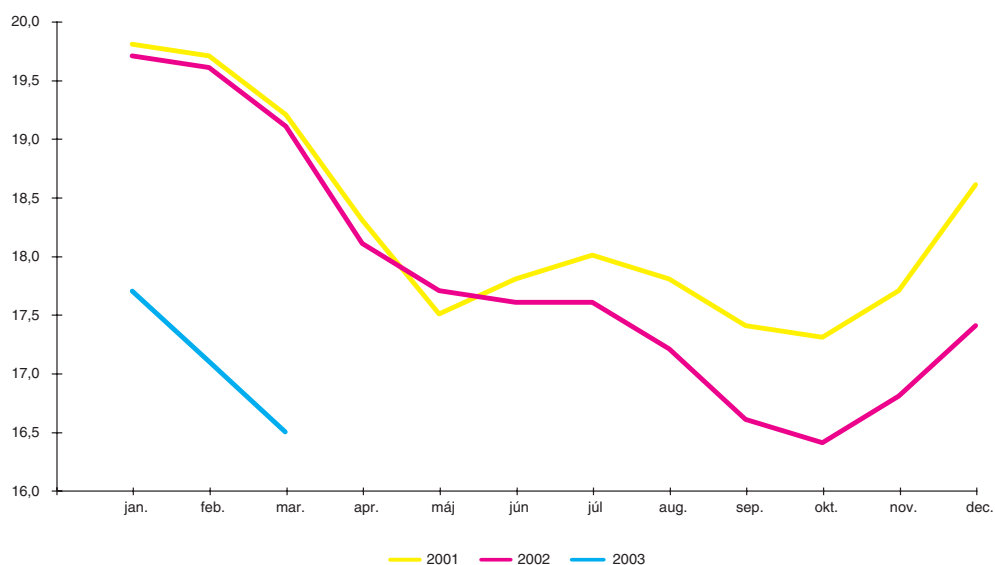

## 4. Menový vývoj

### 4.1. Devízový trh

#### Operácie na devízovom trhu

Kurz slovenskej koruny voči euru k ultimu apríla posilnil o 1,1 % (zo 41,426 SKK/EUR na 40,965 SKK/EUR), voči americkému doláru o 3,4 % (z 38,627 SKK/USD na 37,317 SKK/USD). Národná banka Slovenska v apríli nevykonala žiadnu intervenčnú operáciu.

Saldo spotových obchodov zahraničných bánk voči domácim bolo záporné (22,2 mil. USD), teda zahraničné banky viac nakupovali slovenskú korunu a predávali cudziu menu.

### Zmena výmenného kurzu koruny voči EUR a USD (%)

|         | medzimesačná zmena | $\frac{\text{Ø apríl 2003}}{\text{Ø apríl 2002}}$ | $\frac{\text{Ø (jan. – apr.) 2003}}{\text{Ø (jan. – apr.) 2002}}$ |
|---------|--------------------|---|---|
| SKK/EUR | -1,1               | -1,5  | -1,2  |
| SKK/USD | -3,4               | -19,6   | -19,2   |

+ znamená znehodnotenie SKK  
- znamená zhodnotenie SKK  
Ø priemer

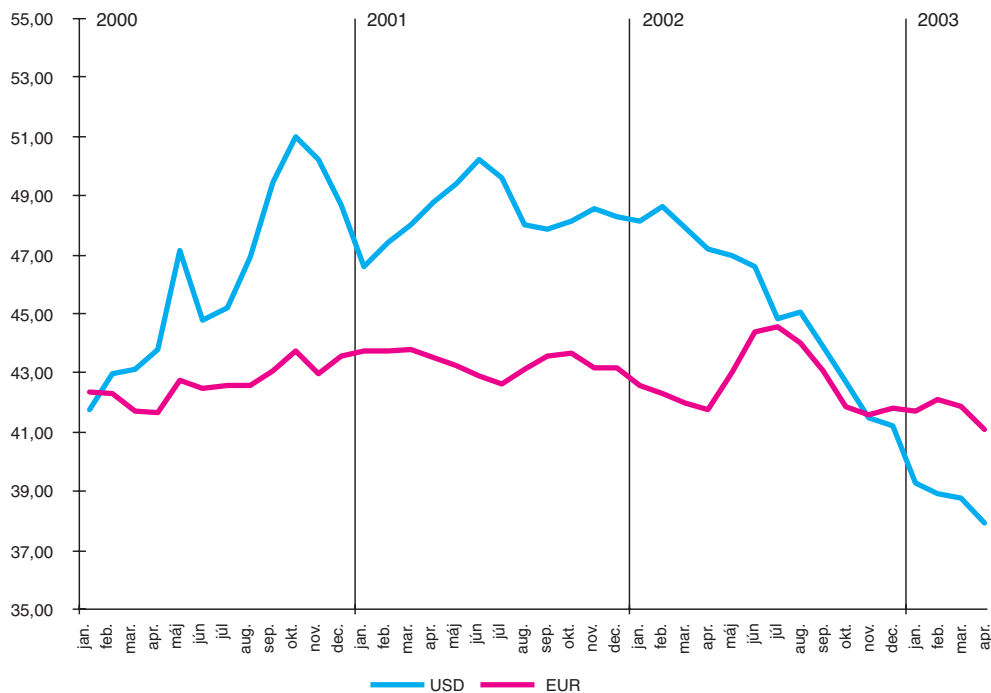
**Vývoj priemerného mesačného kurzu Sk**

Celkový zobchodovaný objem na medzibankovom devízovom trhu predstavoval 31 463,9 mil. USD (v marci 29 089,3 mil. USD), čo predstavovalo nárast oproti marcu o 8,2 %. V rámci druhov obchodov tvorili 91,2 % swapové transakcie, ktorých prevažná časť sa uskutočnila v USD (81,5 %). Spotové obchody sa podieľali na celkovom objeme 8,6 %, pričom 97,4 % týchto obchodov bolo uskutočnených v EUR. Priemerný denný obrat na spotovom trhu bol 135,1 mil. USD s priemernou veľkosťou jedného obchodu 1,59 mil. USD.

*Medzibankový  
devízový trh*

Objem všetkých obchodov medzi domácimi obchodnými bankami vzrástol z 5 102,0 mil. USD dosiahnutých v marci na 6 064,6 mil. USD. Najväčšie zastúpenie v obchodovaní mal USD 79,7 % (v marci 77,5 %), nasledovalo EUR s podielom 20,0 % (v marci 22,2 %) a ostatné meny tvorili 0,3 %.

Na celkovom medzibankovom devízovom trhu sa obchodovanie domácich bánk podieľalo 19,3 % oproti 17,5 % v predchádzajúcom mesiaci. Z hľadiska druhov obchodov bolo 86,3 % z celkového objemu obchodov medzi domácimi bankami (v marci 81,3 %) uskutočnených vo forme swapových operácií, na spotové obchody pripadlo 13,7 % objemu (v marci 18,7 %).

Obchodovanie so zahraničnými bankami zaznamenalo nárast o 5,9 % z 23 987,3 mil. USD na 25 399,3 mil. USD. Maximálny objem bol uskutočnený v USD 73,3 % (v marci 78,2 %), nasledovalo obchodovanie v ostatných menách s podielom 13,8 % (v marci 10,8 %) a obchodovanie v EUR tvorilo 12,9 %. Objem obchodov so zahraničnými bankami tvorí stále podstatnejšiu časť celkového devízového trhu a podieľa sa na ňom 80,7 %.

Podobne ako pri obchodoch medzi domácimi bankami, tak aj v obchodovaní so zahraničnými bankami takmer celú časť objemu tvorili swapové operácie 92,4 % (v marci 92,2 %), spotové operácie sa podieľali 7,4 % (v marci 7,8 %) a forwardové obchody tvorili zanedbateľnú časť celkového devízového trhu.

## 4.2. Peňažný trh a realizácia menovej politiky

Obchodovanie na peňažnom trhu prebiehalo v apríli v prostredí nezmenených kľúčových sadziieb NBS.

Vývoj medzibankových úrokových sadziieb bol v apríli charakterizovaný nárastom sadziieb najkratších splatností (do 1 mesiaca), kým splatnosti od dvoch mesiacov do jedného roka zaznamenali pokles. Výnosová krivka si aj naďalej zachovala inverzný charakter, čo bolo dôsledkom pretrvávajúcich očakávaní poklesu kľúčových sadziieb.

Banky vstupovali do sledovaného obdobia s nadstavom likvidity, avšak neadekvátne vysoký dopyt v SRT (vzhľadom na objem emitovaných ŠD), ovplyvnený očakávaním zníženia kľúčových sadziieb, spôsobil rast cien depozít najkratších splatností. Bol to aj dôsledok nerovnomerného rozloženia likvidity v bankovom sektore. Po využití jednodňového refinancovania v NBS sa tak následne sadzby najkratších splatností dostali opäť na úroveň blízko sterilizačnej hranice (5 %). V polovici mesiaca vzrástli ceny jednodňových peňazí až na úroveň refinančnej sadzby NBS a s minimálnymi pohybmi sa tu udržali až do konca mesiaca, čo bolo dôsledkom vysokého akceptovaného dopytu v SRT, ktorý presiahol kapacitné možnosti bankového sektora.

V súvislosti s posilňovaním kurzu slovenskej koruny očakával bankový sektor v priebehu apríla úpravu kľúčových úrokových sadziieb NBS, čo ovplyvnilo trend poklesu dlhšieho konca úrokovej krivky. Na aukcie ŠD sadzby dlhých splatností nereagovali a zostali na stabilnej úrovni.

### Vývoj úrokových sadziieb na medzibankovom trhu BRIBOR (% , p. a.)

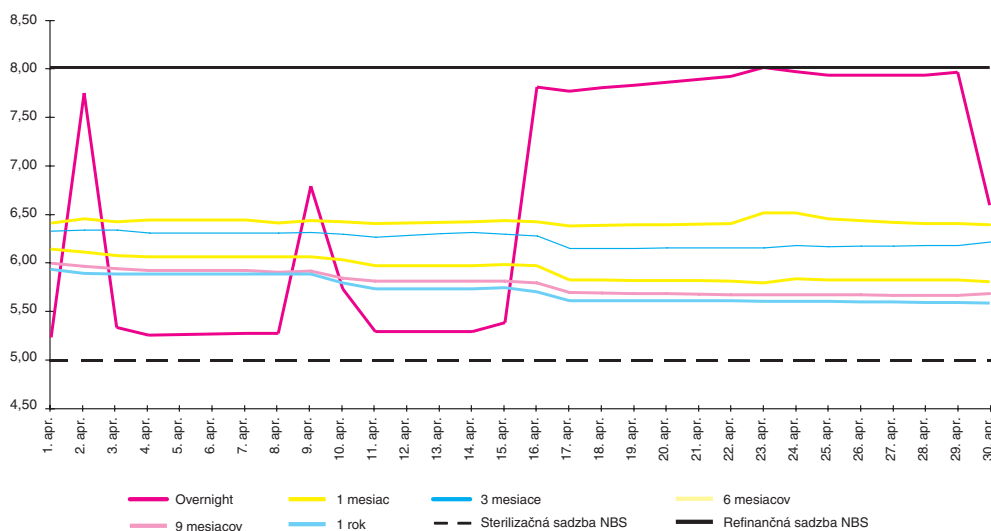

Celkový zobchodovaný objem na medzibankovom peňažnom trhu predstavoval 1 280 mld. Sk (v marci 1 071 mld. Sk), t. j. vzrástol o 19,5 %. V rámci jednotlivých druhov obchodov tvorili swapové transakcie 59,2 % a depozitné obchody 40,8 %. Referenčné banky sa na celkovom obrate podieľali 89,9 % (v marci 89,6 %).

V apríli vyhlásila NBS päť REPO tendrov. S výnimkou prvého bol vždy dopyt plne akceptovaný a výnosy stabilizované. V prvom REPO tendri pristúpila NBS ku kráteniu neadekvátne vysokého dopytu v tendri, ktorý súvisel s neočakávanými presunmi zdrojov klientov medzi bankami. Podiel REPO tendrov vzrástol na 68,8 % (oproti 67,1 % v marci).

**Tendre realizované v apríli 2003**

| Dátum tendra | Typ tendra <sup>1/</sup> | Doba splatnosti (dni) | Akceptovaný objem (mil. Sk) | Sadzby (%) |         |         |
|--------------|--------------------------|-----------------------|-----------------------------|------------|---------|---------|
|              |                          |                       |                             | minimum    | priemer | maximum |
| 2.4.2003     | SRT                      | 14                    | 52 000                      | 6,49       | 6,49    | 6,50    |
| 9.4.2003     | SRT                      | 14                    | 65 439                      | 6,49       | 6,49    | 6,50    |
| 16.4.2003    | SRT                      | 14                    | 50 852                      | 6,49       | 6,49    | 6,50    |
| 23.4.2003    | SRT                      | 14                    | 61 731                      | 6,49       | 6,49    | 6,50    |
| 30.4.2003    | SRT                      | 14                    | 42 259                      | 6,49       | 6,49    | 6,50    |

<sup>1/</sup> SRT – sterilizačný REPO tender  
 RRT – refinančný REPO tender

V jedinej aprílovej aukcii PP NBS nebol naplnený splatný objem. Banky tak reagovali na aktuálny stav likvidity, keď bola značná časť prebytku zdrojov odčerpaná formou SRT a ŠD. V holandskej aukcii bola akceptovaná cena 6,50 %.

V apríli využívali banky obe strany jednodňových obchodov s NBS. V prvej polovici mesiaca využívali predovšetkým možnosť vkladov v NBS, kým v druhej polovici refinančné REPO obchody. Jednodňovými refinančnými REPO obchodmi banky korigovali podstav likvidity, ktorý vznikol predimenzovaním dopytu v REPO tendroch, pri súčasnom odčerpaní zdrojov úspešnými aukciami štátnych dlhopisov.

Celkový sterilizačný objem v apríli mierne vzrástol o 0,7 mld. Sk na 167,7 mld. Sk. Najväčší podiel na sterilizácii mali SRT s objemom 115,4 mld. Sk (nárast oproti marcu o 3 %) a PP NBS s objemom 52,4 mld. Sk (nárast o takmer 2 % oproti predchádzajúcemu mesiacu). Jednodňové obchody komerčných bánk s NBS znižovali sterilizačnú pozíciu, pretože dochádzalo k rozsiahlejšiemu refinancovaniu predovšetkým v druhej polovici mesiaca a saldo tak bolo kladné (137 mil. Sk oproti -3,6 mld. Sk v marci).

Mierne zvýšenie sterilizačnej pozície bolo do značnej miery ovplyvnené pôsobením okruhu štátnych cenných papierov, ktorý najmä v dôsledku emisií štátnych dlhopisov (v celkovom objeme 24,7 mld. Sk) odčerpal z bankového sektora likviditu v objeme asi 20 mld. Sk (vrátane splátok štátnych dlhopisov a vyplatených výnosov zo štátnych dlhopisov).

**Vývoj plnenia povinných minimálnych rezerv (mld. Sk)**



Stav prostriedkov, deponovaných na termínovanom účte MF SR v NBS, pochádzajúcich z privatizácie majetkových podielov štátu a určených na riešenie reformy sociálneho poistenia, dosiahol k ultimu apríla 2003 úroveň 64,8 mld. Sk (vrátane úrokov). To spolu s vkladom FNM, štátnych fondov a zostatkom na súhrnnom a termínovanom účte štátu predstavovalo 102,1 mld. Sk.

Povinné minimálne rezervy boli na apríl stanovené vo výške 21,3 mld. Sk. Ich skutočné plnenie v priebehu mesiaca dosiahlo 100,23 %. Stanovené povinné minimálne rezervy splnili všetky banky.

#### 4.3. Vývoj klientskych úrokových sadziieb v marci 2003

V marci 2003 priemerné úrokové miery zo stavu úverov a z čerpaných úverov stagnovali a zotrvali na úrovni predchádzajúceho mesiaca, kým úrokové sadzby z vkladov zaznamenali pokles vo všetkých splatnostiach.

Úrokové sadzby  
z čerpaných úverov

Priemerná úroková miera z čerpaných úverov sa v porovnaní s februárom nezmenila a zostala na úrovni 7,6 %. Rovnako stagnovala priemerná úroková miera z krátkodobých a strednodobých úverov (7,5 % a 9,0 %). Nárast nastal len pri sadzbách z dlhodobých čerpaných úverov o 0,3 percentuálneho bodu (na 7,3 %), čo však pri podiele dlhodobých čerpaných úverov na úveroch spolu (3,7 %) nemalo výrazný vplyv na vývoj priemernej úrokovej miery z čerpaných úverov spolu.

#### Vývoj vybraných úrokových sadziieb<sup>1/</sup> (%)

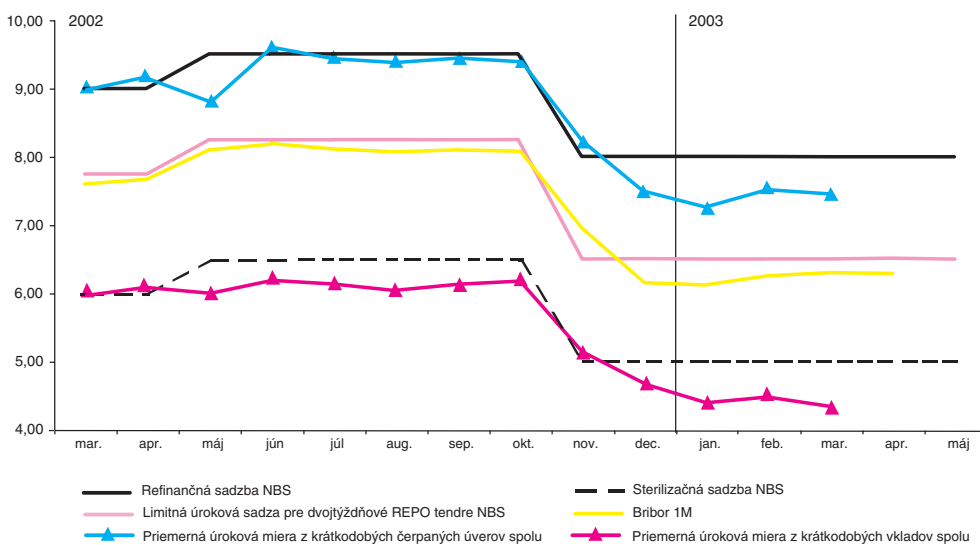

<sup>1/</sup> S platnosťou od 30. októbra 2002 bola znížená limitná sadzba na štandardné dvojtypzdržné REPO tendre. Ďalšie rozhodnutie o znížení všetkých kľúčových sadziieb NBS bolo prijaté s platnosťou od 18. novembra 2002, pričom obe zníženia sú v grafe zobrazené v novembri.

Nárast úrokových sadziieb z čerpaných úverov nastal v sektore obyvateľstva o 0,3 percentuálneho bodu na 9,7 %, kým ostatné sektory zaznamenali pokles úrokových sadziieb (najmä v sektore podnikateľskej sféry pod zahraničnou kontrolou o 0,2 percentuálneho bodu na 6,5 %).

Úrokové miery  
zo stavu úverov

Priemerná úroková miera zo stavu úverov sa medzimesačne nezmenila (8,3 %). Úrokové sadzby vo všetkých časových splatnostiach stagnovali na úrovni predchádzajúceho mesiaca. Priemerná úroková miera z krátkodobých úverov dosiahla 8,5 %, zo strednodobých 9,1 % a dlhodobých 7,4 %.

Úrokové miery z vkladov

Priemerná úroková miera z vkladov v marci klesla o 0,1 percentuálneho bodu na 3,3 %, pričom priemerná úroková miera z netermínovaných vkladov sa nezmenila



(1,6 %) a z termínovaných a úsporných vkladov poklesla zhodne o 0,1 percentuálneho bodu (na 4,6 %, resp. 2,9 %).

Zníženie priemernej úrokovej miery z krátkodobých vkladov predstavovalo 0,2 percentuálneho bodu (na 4,3 %) a zo strednodobých vkladov 0,1 percentuálneho bodu (na 3,4 %). Priemerná úroková miera z dlhodobých vkladov bola aj v marci stabilná (3,0 %). Vyplyva to z charakteru týchto vkladov, keď takmer celý objem (99,9 %) dlhodobých úsporných vkladov je alokovaný v stavebných sporiteľniach.

V marci dosiahla reálna úroková miera z ročných vkladov zápornú hodnotu 2,8 %, čo predstavovalo medzimesačný pokles o 0,5 percentuálneho bodu. Bolo to spôsobené nárastom medziročnej inflácie o 0,4 percentuálneho bodu a znížením priemernej úrokovej miery z ročných vkladov o 0,1 percentuálneho bodu.

(%)

|   |         |     |                      |
|---|---------|-----|----------------------|
| Priemerná úroková miera z ročných vkladov, marec 2003 |         | 5,2 | Reálna úroková miera |
| Medziročná inflácia, marec 2003                       | ex post | 8,0 | -2,8                 |

Reálna úroková miera ročných vkladov bola pri porovnaní priemernej úrokovej miery z ročných vkladov v marci 2002 (splatné v marci 2003) s medziročnou infláciou v marci 2003 záporná a dosiahla 2,0 %.

(%)

|   |  |     |                      |
|---|--|-----|----------------------|
| Priemerná úroková miera z ročných vkladov, marec 2002 |  | 6,1 | Reálna úroková miera |
| Medziročná inflácia, marec 2003                       |  | 8,0 | -2,0                 |

Objem vkladov nerezidentských bánk v slovenských korunách sa v apríli medzimesačne znížil o 1,9 mld. Sk, pri medziročnom náraste o 3,5 mld. Sk. Medziročný prírastok korunových vkladov nerezidentských bánk dosiahol svoje tohtoročné maximum v januári (10,9 mld. Sk) a v nasledujúcich mesiacoch sa znížil aj vplyvom zvýšenej opatrnosti investorov spojenej s celkovou geopolitickou situáciou vo svete. Nerezidentské klientske vklady v slovenských korunách sa oproti marcu zvýšili o 0,3 mld. Sk a medziročne o 1,2 mld. Sk.

*Vklady nerezidentov  
v slovenských bankách*

Stav štátnych cenných papierov v držbe nerezidentov (štátne dlhopisy a štátne poukladničné poukážky spolu, bez dlhopisov mesta Bratislava) sa v apríli medzimesačne zvýšil o 11,6 mld. Sk. Prispela k tomu zrejme atraktivita slovenskej koruny a korunových vkladov pre nerezidentov, najmä po zmene spôsobu stanovovania výnosov v aukciách ŠD (1 až 1,5-ročných), vzhľadom na výšku domácich úrokových sadzieb a očakávaný vývoj ekonomiky.

*Štátne cenné papiere v držbe  
nerezidentov*

Na rozdiel od pôvodného spôsobu stanovovania výnosov štátnych dlhopisov (keď MF SR limitovalo výnos), od apríla sa štátne dlhopisy emitujú s nulovým kupónom a nelimitovanou cenou, pričom ich výnos závisí od ponuky komerčných bánk.

#### Štátne cenné papiere v držbe nerezidentov

(mld. Sk)

|                      | 2002  |        |         | 2003   |        |        |        |
|----------------------|-------|--------|---------|--------|--------|--------|--------|
|                      | 1. 1. | 30. 4. | 31. 12. | 31. 1. | 28. 2. | 31. 3. | 30. 4. |
| Korunové pasíva      | 8,8   | 8,5    | 15,8    | 18,0   | 12,5   | 14,8   | 13,2   |
| z toho: banky        | 4,2   | 5,1    | 12,0    | 14,2   | 8,7    | 10,5   | 8,6    |
| nebankovní klienti   | 4,7   | 3,4    | 3,8     | 3,9    | 3,7    | 4,3    | 4,6    |
| Štátne cenné papiere | 19,1  | 13,4   | 19,4    | 46,8   | 21,0   | 17,6   | 29,2   |
| z toho: ŠD           | 18,9  | 12,9   | 19,4    | 46,8   | 21,0   | 17,6   | 29,2   |
| ŠPP                  | 0,2   | 0,5    | 0,0     | 0,0    | 0,0    | 0,0    | 0,0    |
| SPOLU                | 28,0  | 21,9   | 35,2    | 64,8   | 33,5   | 32,4   | 42,4   |



## Prílohy



## 1. Kapitálový trh

### 1.1. Primárny trh

V apríli sa uskutočnilo 5 emisií štátnych dlhopisov v celkovej sume 26,5 mld. Sk. Celkový dopyt dosiahol 73,9 mld. Sk, z čoho akceptovaný dopyt tvoril 35,9 %. V apríli emitent navrhol v emisných podmienkach nový typ emisií. Uskutočňovali sa emisie s nulovým kupónom a nelimitovanou cenou. Suma emisií bola limitovaná.

*Štátne dlhopisy*

Časová štruktúra jednotlivých emisií bola nasledovná: dve emisie mali ročnú a tri 1,5-ročnú splatnosť. Na rozdiel od predchádzajúceho obdobia boli štyri emisie dlhopisov naplnené a jedna emisia naplnená nebola. Najúspešnejšou emisiou v apríli bola emisia č. 193 (jednoročná), pri ktorej dopyt dosiahol 374,3 % (maximálna suma emisie bola 5,0 mld. Sk). Druhá emisia č. 194 (doba splatnosti 1,5 roka) s maximálnou sumou emisie 7 mld. Sk bola naplnená na 93,4 %, pričom dopyt dosiahol 182,6 %. Emitent neakceptoval všetky ponuky investorov. Tretia emisia č. 195 (maximálna suma emisie 5 mld. Sk) dosiahla dopyt 246,9 % a bola tiež naplnená. V emisii č. 196 s dobou splatnosti 1,5 roka a maximálnou sumou emisie 5 mld. Sk dosiahol dopyt 285,6 % a v emisii č. 197 s dobou splatnosti 1 rok 332,2 %. Výška výnosov štátnych dlhopisov sa pohybovala v rozpätí od 3,67 % do 5,75 %.

V apríli 2003 boli vyplatené výnosy zo štátnych dlhopisov v celkovom objeme 1,2 mld. Sk, z toho zahraničným investorom bolo vyplatených 1,1 mld. Sk (91,7 % z celkového objemu), domácim investorom 0,1 mld. Sk (8,3 % z celkového objemu).

*Výplata a splátky štátnych dlhopisov*

Celkove boli splatené 2 emisie. Menovitá hodnota bola splatená v celkovom objeme 3,5 mld. Sk, pričom zahraničným investorom bola vyplatená v objeme 3,2 mld. Sk (91,4 % z celkovej vyplatennej sumy) a domácim investorom 0,3 mld. Sk (8,6 % z celkového objemu). Celková hodnota vyplatená výnosov a menovitých hodnôt za apríl bola vo výške 4,7 mld. Sk.

V priebehu mesiaca nebola vydaná žiadna emisia neštátnych verejne obchodovateľných dlhopisov.

*Neštátne dlhopisy*

### 1.2. Sekundárny trh

V apríli dosiahol objem obchodov 55,9 mld. Sk v 2 066 obchodoch, pričom aj v tomto mesiaci mali výraznú prevahu obchody s dlhovými CP. V porovnaní s predchádzajúcim mesiacom sa objem obchodov znížil o 38,6 %. Kurzotvorné obchody sa uzavreli v objeme 5,1 mld. Sk (9,2 % z celkového objemu). Objem obchodov za január až apríl dosiahol 432,4 mld. Sk.

Objem obchodov s dlhovými cennými papiermi dosiahol v apríli 55,5 mld. Sk v 196 transakciách a v porovnaní s marcom poklesol o 31,2 %.

*Dlhopisy*

Cena 2-ročných peňazí sa kótovala v intervale 5,14 % až 5,41 %, 4-ročných od 4,67 % do 4,85 %, 7-ročných od 4,81 % do 4,89 % a 10-ročných od 4,86 % do 4,95 %.

Trhová kapitalizácia dlhopisov k poslednému obchodnému dňu mesiaca dosiahla 311,9 mld. Sk (medzimesačný rast o 6,1 %). Trhová kapitalizácia kótovaného trhu dlhopisov zaznamenala rast o 7,5 % (na 265,6 mld. Sk).

Zložka pre štátne dlhopisy vzrástla o 0,7 % na 211,64 % nominálnej hodnoty, čo zodpovedalo výnosu 5,49 %, durácia predstavovala 3,07 roka. Zložka indexu SDX pre podnikové a bankové dlhopisy uzatvárala posledný obchodný deň mesiaca s mesačným ziskom 0,8 % na hladine 229,45 % nominálnej hodnoty a priemernom výnose do splatnosti 7,07 % (hodnota durácie 1,14 roka).

*Index SDX*

**Akcie** Objem obchodov s majetkovými CP dosiahol na BCPB 382,5 mil. Sk. Počet transakcií predstavoval 1 870, na čom sa podieľali najmä zväčša fyzické osoby. V medzimesačnom porovnaní poklesol objem obchodov o 96,3 %.

Najvyšší dopyt bol zaznamenaný pri akciách VÚB v objeme 34,0 mil. Sk (148 obchodov) a Slovnaftu v objeme 18,9 mil. Sk (103 obchodov). Najaktívnejším titulom z pohľadu dosiahnutého objemu na voľnom trhu boli akcie spoločnosti Mliekospol, ktoré zaznamenali objem 68,7 mil. Sk. Najväčší počet obchodov v objeme 148 sa uzavrel s akciami VÚB. V module tvorcov trhu sa počas mesiaca uzatvorila iba jedna transakcia v sume 130 tisíc Sk s emisiou Slovnaftu.

**Index SAX** Hodnota indexu na začiatku mesiaca predstavovala 169,79 bodu (v porovnaní s hodnotou na konci predchádzajúceho mesiaca pokles o 0,13 %). Svoje mesačné maximum 169,90 bodu dosiahol 3. obchodný deň po zosilnení VSŽ z 90 na 95 Sk/akcia. Zostávajúce dni mesiaca index prevažne klesal. Mesiac uzatváral so zápornou mesačnou zmenou 5,0 %. V apríli sa zobchodoval každý jeden bázický titul aspoň raz na cenotvornom trhu.

## 2. Menový vývoj v eurozóne

Riadiaca rada ECB na svojom aprílovom zasadnutí (3. apríla) rozhodla o ponechaní hlavných úrokových sadzieb na nezmenenej úrovni. Sadzba na refinančné operácie zostala na úrovni 2,50 %, úroková sadzba na jednodňové úvery 3,50 % a úroková sadzba na jednodňové vklady 1,50 %.

### Úrokové sadzby ECB a EONIA (%)

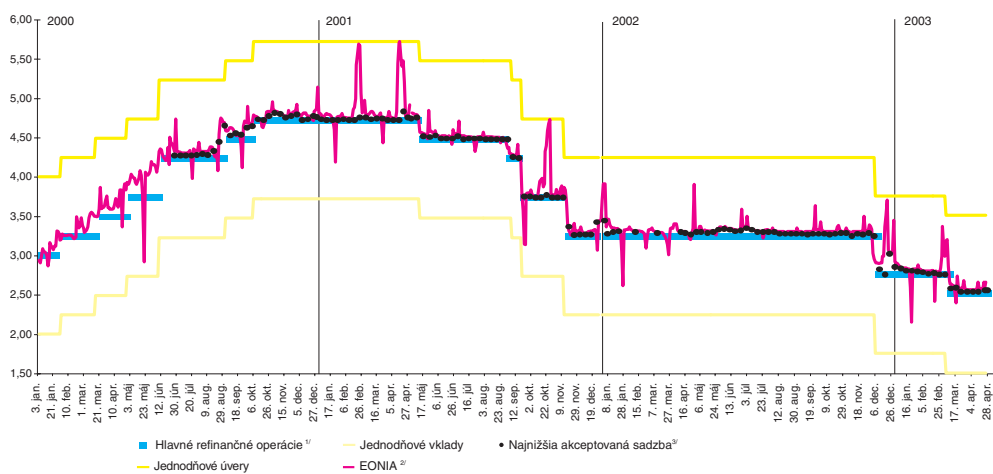

1/ od 28. 6. 2000 prechod na tendre s variabilnou úrokovou sadzbou (sadzba na hlavné refinančné operácie určená ECB stanovuje minimálnu úroveň pre ponuky komerčných bánk do tendra)

2/ Euro OverNight Index Average – jednodňová referenčná sadzba komerčných bánk aktívnych v eurozóne

3/ najnižšia sadzba, ktorá bola akceptovaná v tendri s variabilnou úrokovou sadzbou (priemerná hodnota najnižšej akceptovanej sadzby v období periódy držania povinných minimálnych rezerv sa používa na ich úročenie)

### 2.1. Výmenný kurz

Výmenný kurz jednotnej európskej meny a amerického dolára sa na začiatku apríla pohyboval na úrovni 1,08 USD/EUR.

Vývoj na devízových trhoch v apríli bol ovplyvnený geopolitickými faktormi. V úvode mesiaca sa dolár voči euru posilňoval najmä vďaka optimistickým správam o napredovaní spojeneckých vojsk, a to aj napriek negatívne mu vývoju fundamentálnych faktorov americkej ekonomiky (mierny nárast miery nezamestnanosti, prepád indexov aktivity výrobného sektora a sektora služieb). Prehľubujúci sa obchodný deficit USA, pokles priemyselnej produkcie, ako aj odlev zahraničného kapitálu z americ-

kých akciových trhov pôsobili na znehodnocovanie kurzu dolára. V druhej polovici apríla euro voči doláru zhodnocovalo, čo zvyšovalo kúpyschopnosť európskych spotrebiteľov a pozitívne pôsobilo na infláciu, znižovalo však konkurencieschopnosť európskych výrobcov. Vojenský konflikt a očakávania spojené s povojnovým usporiadaním na Blízkom Východe mali naďalej výrazný vplyv na vývoj euro-dolárového kurzu.

V priebehu marca zaznamenalo euro medzimesačné zhodnotenie voči americkému doláru o 2,2 %. Oproti prvému obchodovaciemu dňu tohto roka predstavovala apreciacia jednotnej európskej meny oproti doláru 6,56 %.

### Výmenné kurzy SKK/EUR a USD/EUR

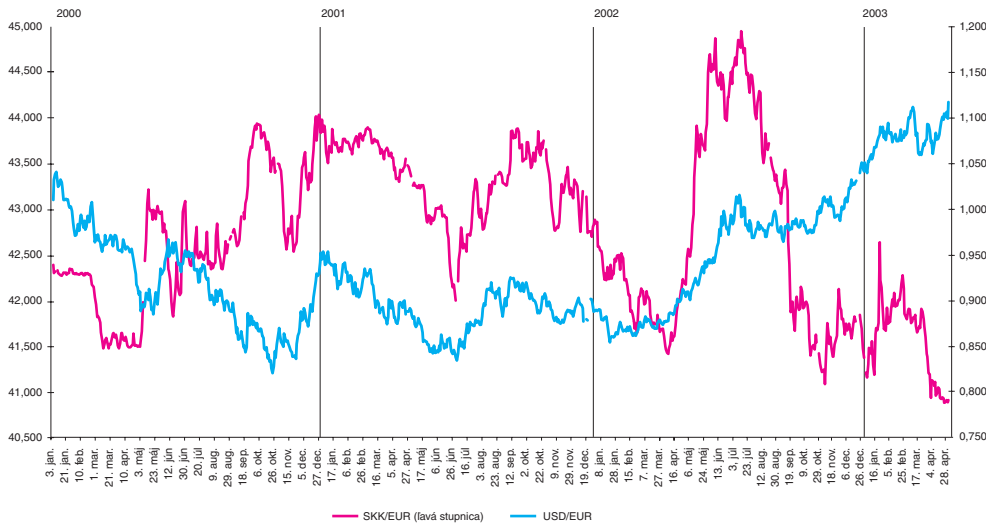

## 2.2. Reálna ekonomika

Podľa tretieho odhadu Eurostatu vzrástla ekonomika eurozóny o 0,1 % v 4. štvrťroku 2002 (v 3. štvrťroku bol rast 0,3 %). Konečná spotreba domácností v 4. štvrťroku rástla dynamikou 0,4 % (v predchádzajúcom štvrťroku bol rast 0,5 %) a investície mali nezmenenú dynamiku rastu na úrovni 0,2 %. Export v 4. štvrťroku zaznamenal pokles o 0,2 % (v predchádzajúcom štvrťroku rast o 2,0 %), zatiaľ čo import vzrástol o 0,7 % (v predchádzajúcom štvrťroku o 1,9 %). Medziročný rast HDP eurozóny dosiahol v 4. štvrťroku 2002 1,2 %. Eurostat prvýkrát zverejnil tzv. okamžitý odhad, podľa ktorého ekonomika eurozóny v prvom štvrťroku 2003 v porovnaní s predchádzajúcim štvrťkom stagnovala.

Medziročná miera inflácie v eurozóne, meraná harmonizovaným indexom spotrebiteľských cien (HICP), dosiahla v marci rovnakú úroveň 2,4 % ako v predchádzajúcom mesiaci. Najvyššiu medziročnú mieru rastu spotrebiteľských cien zaznamenali Írsko (4,9 %), Grécko (3,9 %) a Portugalsko (3,8 %). Najnižšou dynamikou rástli spotrebiteľské ceny v Nemecku (1,2 %) a Belgicku (1,7 %). Najvýraznejšie vzrástli ceny alkoholu a tabaku (5,6 %), ceny dopravy (4,1 %) a ceny vzdelania (3,6 %). Pokles cien bol rovnako ako v predchádzajúcom mesiaci zaznamenaný v telekomunikačných službách (0,7 %). V tom istom období minulého roka vzrástli spotrebiteľské ceny v eurozóne o 2,5 %. V apríli očakáva Eurostat medziročnú mieru inflácie na úrovni 2,1 %.

Sezónne očistená priemyselná produkcia eurozóny vzrástla vo februári v porovnaní s rovnakým mesiacom minulého roka o 1,8 % a oproti predchádzajúcej mesiacu vzrástla o 0,2 %. Medziročný rast zaznamenala výroba energie (5,8 %) a výroba

výrobných prostriedkov (2,8 %). Výroba tovarov dlhodobej spotreby zaznamenala najväčší pokles (4,5 %). Z krajín eurozóny najvyšší medziročný rast priemyselnej produkcie dosiahli Írsko (14,3 %), Holandsko (4,4 %), Fínsko (3,6 %) a Portugalsko (3,4 %). Medziročný pokles zaznamenali Belgicko (1,6 %) a Taliansko (1,2 %).

Ceny priemyselných výrobcov vzrástli v marci na medziročnej báze o 2,4 % a v porovnaní s predchádzajúcim mesiacom o 0,2 %.

Maloobchodný predaj vzrástol vo februári na medziročnej báze o 0,7 % a v porovnaní s januárom poklesol o 0,8 %.

Miera nezamestnanosti vzrástla v marci na 8,7 % v porovnaní s 8,6 % v predchádzajúcom mesiaci. Najnižšiu mieru nezamestnanosti zaznamenali Luxembursko (3,4 %), Holandsko (3,6 % vo februári), Rakúsko (4,3 %) a Írsko (4,5 %). Španielsko zostalo krajinou s najvyššou mierou nezamestnanosti v rámci eurozóny (11,5 %). Relatívne najvýznamnejší nárast v miere nezamestnanosti na medziročnej báze zaznamenali Portugalsko (zo 4,4 % na 7,0 %), Holandsko (z 2,4 % na 3,6 % vo februári) a Luxembursko (z 2,5 % na 3,4 %). Vo Fínsku miera nezamestnanosti na medziročnej báze poklesla (z 9,2 % na 9,1 %). V rovnakom období predchádzajúceho roka dosiahla miera nezamestnanosti eurozóny 8,2 %.

Podľa prvých odhadov Eurostatu skončil zahraničný obchod eurozóny vo februári prebytkom 5,2 mld. EUR v porovnaní s prebytkom 7,0 mld. EUR v rovnakom období minulého roka. Zahraničný obchod eurozóny podľa revidovaných údajov dosiahol v januári schodok 0,9 mld. EUR (predchádzajúci odhad hovoril o prebytku 7,4 mld. EUR). Export eurozóny vo februári medziročne stagnoval a import vzrástol o 3,0 %.



## 3. Tabuľky

## Vybrané ukazovatele hospodárskeho a menového vývoja SR

| Ukazovateľ  | Merná jednotka | 2002      |           |                     |           |           |                     |            |            |                     |           | 2003      |           |                     |  |
|---|----------------|-----------|-----------|---------------------|-----------|-----------|---------------------|------------|------------|---------------------|-----------|-----------|-----------|---------------------|--|
|   |                | 4         | 5         | 6                   | 7         | 8         | 9                   | 10         | 11         | 12                  | 1         | 2         | 3         | 4                   |  |
| <b>REÁLNA EKONOMIKA</b>                                   |                |           |           |                     |           |           |                     |            |            |                     |           |           |           |                     |  |
| Hrubý domáci produkt <sup>1/2/</sup>                      | mln. Sk        |           |           | 359,6 <sup>1/</sup> |           |           | 551,4 <sup>1/</sup> |            |            | 738,4 <sup>1/</sup> |           |           |           |                     |  |
| Medziročná zmena HDP <sup>3/</sup>                        | %              |           |           | 3,9 <sup>1/</sup>   |           |           | 4,1 <sup>1/</sup>   |            |            | 4,4 <sup>1/</sup>   |           |           |           |                     |  |
| Miera nezamestnanosti <sup>4/</sup>                       | %              | 18,1      | 17,7      | 17,6                | 17,6      | 17,2      | 16,6                | 16,4       | 16,8       | 17,5                | 17,7      | 17,1      | 16,5      |                     |  |
| Spotrebiteľské ceny <sup>3/</sup>                         | %              | 3,6       | 3,2       | 2,6                 | 2,0       | 2,7       | 2,8                 | 2,9        | 2,9        | 3,4                 | 7,3       | 7,6       | 8,0       | 7,7                 |  |
| <b>OBCHODNÁ BILANCIA <sup>2/</sup></b>                    |                |           |           |                     |           |           |                     |            |            |                     |           |           |           |                     |  |
| Vývoz (fob)   | mil. Sk        | 197 346   | 249 122   | 306 451             | 366 100   | 419 049   | 477 493             | 538 289    | 598 216    | 651 256             | 53 948    | 110 861   | 175 383   |                     |  |
| Dovoz (fob)   | mil. Sk        | 222 552   | 285 296   | 348 379             | 414 973   | 471 730   | 538 220             | 611 847    | 681 628    | 747 883             | 54 841    | 115 066   | 182 340   |                     |  |
| Saldo   | mil. Sk        | -25 206   | -36 174   | -41 928             | -48 873   | -52 681   | -60 727             | -73 558    | -83 412    | -96 627             | -893      | -4 205    | -6 957    |                     |  |
| <b>PLATOBNÁ BILANCIA <sup>2/</sup></b>                    |                |           |           |                     |           |           |                     |            |            |                     |           |           |           |                     |  |
| Bežný účet  | mil. Sk        | -21 357,3 | -36 339,4 | -41 220,3           | -46 516,2 | -47 705,7 | -56 297,1           | -67 245,2  | -74 000,5  | -87 900,5           | -1 804,8  | -5 355,2  |           |                     |  |
| Kapitálový a finančný účet                                | mil. Sk        | 11 286,5  | 20 543,5  | 14 496,0            | 146 297,5 | 147 549,6 | 169 629,5           | 187 669,1  | 218 570,5  | 234 308,9           | 15 334,0  | 35 531,9  |           |                     |  |
| Celková bilancia  | mil. Sk        | -3 664,1  | -6 489,5  | -19 137,2           | 108 050,8 | 108 161,7 | 124 484,7           | 129 590,0  | 157 263,7  | 160 596,0           | 14 022,8  | 32 876,9  |           |                     |  |
| <b>DEVÍZOVÉ REZERVY <sup>4/7/</sup></b>                   |                |           |           |                     |           |           |                     |            |            |                     |           |           |           |                     |  |
| Celkové devízové rezervy                                  | mil. USD       | 6 417,6   | 6 491,1   | 6 680,3             | 9 624,7   | 9 494,6   | 9 680,7             | 9 645,0    | 10 003,1   | 10 380,6            | 11 354,0  | 11 592,3  | 11 120,3  |                     |  |
| Devízové rezervy NBS                                      | mil. USD       | 4 845,9   | 4 906,3   | 4 780,9             | 7 544,8   | 7 544,4   | 7 907,9             | 8 058,6    | 8 790,9    | 9 195,5             | 9 797,6   | 10 315,8  | 9 758,3   | 9 703,0             |  |
| <b>ZAHRANIČNÁ ZADLŽENOSŤ <sup>4/</sup></b>                |                |           |           |                     |           |           |                     |            |            |                     |           |           |           |                     |  |
| Celková hrubá zahraničná zadlženosť                       | mln. USD       | 11,3      | 11,5      | 12,0                | 12,2      | 12,0      | 11,9                | 12,2       | 12,2       | 13,2                | 14,5      | 14,3      |           |                     |  |
| Zahraničná zadlženosť na obyvateľa SR                     | USD            | 2 100     | 2 134     | 2 237               | 2 270     | 2 226     | 2 209               | 2 268      | 2 262      | 2 452               | 2 704     | 2 658     |           |                     |  |
| <b>MENOVÉ UKAZOVATELE</b>                                 |                |           |           |                     |           |           |                     |            |            |                     |           |           |           |                     |  |
| Devízový kurz <sup>2/</sup>                               | SKK/USD        | 47,128    | 46,898    | 46,545              | 44,769    | 45,011    | 43,841              | 42,615     | 41,454     | 41,137              | 39,252    | 38,953    | 38,663    | 37,885              |  |
| Peňažná zásoba [M2] <sup>4/ 6/</sup>                      | mln. Sk        | 633,3     | 638,8     | 647,7               | 659,6     | 663,1     | 657,2               | 662,4      | 670,1      | 681,6 <sup>1/</sup> | 680,8     | 693,0     | 689,4     | 693,5 <sup>1/</sup> |  |
| Medziročná zmena M2 <sup>3/ 6/</sup>                      | %              | 7,1       | 8,1       | 8,6                 | 9,1       | 8,2       | 7,5                 | 9,5        | 8,0        | 4,7 <sup>1/</sup>   | 6,4       | 7,3       | 8,1       | 9,5 <sup>1/</sup>   |  |
| Úvery podnikom a obyvateľstvu <sup>4/ 6/</sup>            | mln. Sk        | 302,8     | 304,3     | 308,2               | 312,3     | 314,8     | 318,2               | 321,1      | 326,6      | 330,0 <sup>1/</sup> | 332,4     | 336,1     | 338,0     | 338,8 <sup>1/</sup> |  |
| <b>ŠTÁTNY ROZPOČET <sup>2/ 4/</sup></b>                   |                |           |           |                     |           |           |                     |            |            |                     |           |           |           |                     |  |
| Príjmy  | mln. Sk        | 72,2      | 85,5      | 102,8               | 123,5     | 140,5     | 160,9               | 182,8      | 202,4      | 220,3               | 22,3      | 31,8      | 46,4      | 67,8                |  |
| Výdavky   | mln. Sk        | 85,7      | 106,3     | 127,5               | 158,2     | 176,2     | 193,1               | 222,7      | 238,9      | 272,0               | 24,0      | 44,8      | 64,2      | 91,6                |  |
| Saldo   | mln. Sk        | -13,5     | -20,8     | -24,7               | -34,7     | -35,7     | -32,2               | -39,9      | -36,5      | -51,7               | -1,7      | -13,0     | -17,8     | -23,8               |  |
| <b>PRIMÁRNY TRH</b>                                       |                |           |           |                     |           |           |                     |            |            |                     |           |           |           |                     |  |
| Priemerná úroková miera                                   | %              |           |           |                     |           |           |                     |            |            |                     |           |           |           |                     |  |
| jednoročné vklady   | %              | 5,99      | 5,98      | 5,97                | 5,97      | 5,88      | 5,99                | 5,89       | 4,34       | 4,13                | 5,44      | 5,35      | 5,23      |                     |  |
| krátkodobé úvery  | %              | 10,07     | 9,91      | 10,14               | 10,20     | 10,16     | 10,08               | 9,97       | 8,23       | 8,94                | 9,03      | 8,49      | 8,55      |                     |  |
| krátkodobé čerpané úvery                                  | %              | 9,17      | 8,82      | 9,61                | 9,48      | 9,39      | 9,44                | 9,41       | 8,23       | 7,50                | 7,27      | 7,53      | 7,46      |                     |  |
| <b>PEŇAŽNÝ TRH</b>  |                |           |           |                     |           |           |                     |            |            |                     |           |           |           |                     |  |
| Úrokové sadzby stanovené Bankovou radou NBS               |                |           |           |                     |           |           |                     |            |            |                     |           |           |           |                     |  |
| platnosť od   |                | 26.4.2002 | 31.5.2002 | 27.6.2002           | 26.7.2002 | 23.8.2002 | 20.9.2002           | 29.10.2002 | 18.11.2002 | 20.12.2002          | 31.1.2003 | 28.2.2003 | 31.3.2003 | 30.4.2003           |  |
| 1-dňové operácie - sterilizačné                           | %              | 6,50      | 6,50      | 6,50                | 6,50      | 6,50      | 6,50                | 6,50       | 5,00       | 5,00                | 5,00      | 5,00      | 5,00      | 5,00                |  |
| - refinančné  | %              | 9,50      | 9,50      | 9,50                | 9,50      | 9,50      | 9,50                | 9,50       | 8,00       | 8,00                | 8,00      | 8,00      | 8,00      | 8,00                |  |
| limitná sadzba NBS pre štandardný 2-týždňový REPO tender  | %              | 8,25      | 8,25      | 8,25                | 8,25      | 8,25      | 8,25                | 8,00       | 6,50       | 6,50                | 6,50      | 6,50      | 6,50      | 6,50                |  |
| Priemerná úroková miera z medzibankových vkladov (BRIBOR) | %              |           |           |                     |           |           |                     |            |            |                     |           |           |           |                     |  |
| overnight   | %              | 7,67      | 6,82      | 8,25                | 7,20      | 7,37      | 7,77                | 8,10       | 6,13       | 5,44                | 6,10      | 6,04      | 5,65      | 6,61                |  |
| 7-dňová   | %              | 7,78      | 8,02      | 8,26                | 8,11      | 8,10      | 8,14                | 8,19       | 7,03       | 6,26                | 6,26      | 6,43      | 6,32      | 6,52                |  |
| 14-dňová  | %              | 7,79      | 8,12      | 8,27                | 8,18      | 8,17      | 8,19                | 8,20       | 7,12       | 6,35                | 6,31      | 6,46      | 6,40      | 6,48                |  |
| 1-mesačná   | %              | 7,80      | 8,22      | 8,31                | 8,24      | 8,20      | 8,21                | 8,19       | 7,05       | 6,33                | 6,27      | 6,40      | 6,42      | 6,42                |  |
| 2-mesačná   | %              | 7,81      | 8,27      | 8,36                | 8,31      | 8,24      | 8,20                | 8,09       | 6,90       | 6,21                | 6,12      | 6,31      | 6,39      | 6,31                |  |
| 3-mesačná   | %              | 7,81      | 8,29      | 8,44                | 8,35      | 8,24      | 8,16                | 8,03       | 6,77       | 5,99                | 5,99      | 6,24      | 6,38      | 6,25                |  |
| 6-mesačná   | %              | 7,80      | 8,32      | 8,51                | 8,39      | 8,20      | 8,05                | 7,84       | 6,57       | 5,78                | 5,69      | 5,90      | 6,05      | 5,94                |  |
| 9-mesačná   | %              | 7,79      | 8,34      | 8,58                | 8,45      | 8,17      | 7,96                | 7,74       | 6,48       | 5,66                | 5,55      | 5,79      | 5,93      | 5,79                |  |
| 12-mesačná  | %              | 7,79      | 8,36      | 8,61                | 8,46      | 8,16      | 7,95                | 7,68       | 6,44       | 5,55                | 5,44      | 5,66      | 5,83      | 5,72                |  |

1/ stále ceny, priemer roka 1995

2/ kumulatívne od začiatku roka

3/ zmena oproti rovnakému obdobiu predchádzajúceho roka

4/ stav ku koncu obdobia

5/ kurz devíza stred, priemer za obdobie

6/ vo fixnom východiskovom kurze k 1.1.1993

7/ od 1.1.2002 zmena metodiky

\*/ predbežné údaje

Zdroj: Štatistický úrad SR, Ministerstvo financií SR, NBS

## Menový prehľad

(vo fixnom kurze k 1. 1. 1993)

(mld. Sk)

|                               | 2002   |        |        |        |        |        |        |        |           |         | 2003   |        |        |          |  |
|-------------------------------|--------|--------|--------|--------|--------|--------|--------|--------|-----------|---------|--------|--------|--------|----------|--|
|                               | 30.4.  | 31.5.  | 30.6.  | 31.7.  | 31.8.  | 30.9.  | 31.10. | 30.11. | 31.12. 1) | 1.1. 1) | 31.1.  | 28.2.  | 31.3.  | 30.4. 1) |  |
| Fixný kurz SKK/USD            | 28,899 | 28,899 | 28,899 | 28,899 | 28,899 | 28,899 | 28,899 | 28,899 | 28,899    | 28,899  | 28,899 | 28,899 | 28,899 | 28,899   |  |
| Fixný kurz SKK/EUR            | 34,912 | 34,912 | 34,912 | 34,912 | 34,912 | 34,912 | 34,912 | 34,912 | 34,912    | 34,912  | 34,912 | 34,912 | 34,912 | 34,912   |  |
| <b>A K T Í V A</b>            |        |        |        |        |        |        |        |        |           |         |        |        |        |          |  |
| Čisté zahraničné aktíva       | 72,5   | 68,9   | 67,0   | 153,3  | 160,1  | 172,8  | 176,5  | 187,1  | 176,6     | 176,8   | 163,4  | 172,4  | 181,1  | 166,8    |  |
| Zahraníčné aktíva             | 222,9  | 220,0  | 218,9  | 318,8  | 314,6  | 320,2  | 319,7  | 329,1  | 331,2     | 339,1   | 365,9  | 370,9  | 357,9  | 345,7    |  |
| Zahraníčné pasíva             | 150,4  | 151,1  | 151,9  | 165,5  | 154,5  | 147,4  | 143,2  | 142,0  | 154,6     | 162,3   | 202,5  | 198,5  | 176,8  | 178,9    |  |
| Čisté domáce aktíva           | 560,8  | 569,9  | 580,7  | 506,3  | 503,0  | 484,4  | 485,9  | 483,0  | 504,9     | 509,6   | 517,4  | 520,0  | 508,3  | 526,7    |  |
| Domáce úvery                  | 647,0  | 654,8  | 663,7  | 555,1  | 564,7  | 546,3  | 554,9  | 554,0  | 572,4     | 573,9   | 568,6  | 580,1  | 584,4  | 590,8    |  |
| Čistý úver všeobecnej vláde   | 341,1  | 347,1  | 345,7  | 243,5  | 245,5  | 236,5  | 237,6  | 233,6  | 245,3     | 246,3   | 245,6  | 255,0  | 257,5  | 263,0    |  |
| Čistý úver centrálnej vláde   | 357,0  | 363,2  | 361,7  | 324,8  | 324,7  | 319,0  | 324,2  | 319,1  | 331,2     | 331,1   | 332,6  | 343,9  | 349,1  | 357,4    |  |
| Čistý úver FNM                | 3,1    | 3,4    | 9,8    | -0,7   | 4,4    | -8,4   | -3,8   | -6,2   | -3,1      | -3,6    | -9,4   | -11,0  | -11,1  | -11,0    |  |
| Úvery podnikom a obyvateľstvu | 302,8  | 304,3  | 308,2  | 312,3  | 314,8  | 318,2  | 321,1  | 326,6  | 330,2     | 331,2   | 332,4  | 336,1  | 338,0  | 338,8    |  |
| Úvery v Sk                    | 262,1  | 264,1  | 267,9  | 271,3  | 273,2  | 276,9  | 278,9  | 282,6  | 286,6     | 288,1   | 289,1  | 290,7  | 291,5  | 291,3    |  |
| - Úvery podnikom              | 208,8  | 209,8  | 212,8  | 214,9  | 216,7  | 219,3  | 220,5  | 223,2  | 225,3     | 226,6   | 226,7  | 227,5  | 227,5  | 226,7    |  |
| - Úvery obyvateľstvu          | 53,3   | 54,3   | 55,1   | 56,4   | 56,5   | 57,6   | 58,4   | 59,4   | 61,3      | 61,5    | 62,4   | 63,2   | 64,0   | 64,6     |  |
| Úvery v cudzej mene           | 40,7   | 40,2   | 40,3   | 41,0   | 41,6   | 41,3   | 42,2   | 44,0   | 43,6      | 43,1    | 43,3   | 45,4   | 46,5   | 47,5     |  |
| <b>P A S Í V A</b>            |        |        |        |        |        |        |        |        |           |         |        |        |        |          |  |
| Likvidné pasíva [M2]          | 633,3  | 638,8  | 647,7  | 659,6  | 663,1  | 657,2  | 662,4  | 670,1  | 681,5     | 686,4   | 680,8  | 692,4  | 689,4  | 693,5    |  |
| Peniaze [M1]                  | 210,6  | 212,1  | 218,7  | 219,3  | 222,5  | 221,1  | 222,8  | 227,0  | 246,1     | 247,4   | 234,9  | 244,1  | 240,9  | 247,6    |  |
| Obeživo mimo bánk [M0]        | 78,8   | 79,0   | 79,6   | 79,3   | 80,4   | 80,7   | 81,4   | 83,1   | 84,2      | 84,2    | 84,1   | 87,2   | 86,8   | 85,9     |  |
| Netermínované vklady          | 131,8  | 133,1  | 139,1  | 140,0  | 142,1  | 140,4  | 141,4  | 143,9  | 161,9     | 163,2   | 150,8  | 156,9  | 154,1  | 161,7    |  |
| - obyvateľstvo                | 67,8   | 68,3   | 69,9   | 69,6   | 70,0   | 69,7   | 69,4   | 70,0   | 73,1      | 73,9    | 76,4   | 78,7   | 77,3   |          |  |
| - podniky                     | 62,6   | 63,2   | 67,9   | 68,1   | 70,6   | 69,4   | 71,1   | 72,6   | 85,5      | 86,0    | 71,6   | 76,0   | 74,1   |          |  |
| - poisťovne                   | 1,4    | 1,6    | 1,3    | 2,3    | 1,5    | 1,3    | 0,9    | 1,3    | 3,3       | 3,3     | 2,8    | 2,2    | 2,7    |          |  |
| Kvázipeniaze [QM]             | 422,7  | 426,7  | 429,0  | 440,3  | 440,6  | 436,1  | 439,6  | 443,1  | 435,4     | 439,0   | 445,9  | 448,3  | 448,5  | 445,9    |  |
| Termínované vklady            | 344,4  | 347,4  | 346,3  | 352,5  | 352,6  | 349,8  | 353,9  | 356,5  | 350,1     | 354,3   | 363,7  | 368,1  | 368,4  | 364,3    |  |
| - obyvateľstvo                | 254,9  | 252,9  | 249,0  | 247,1  | 246,7  | 245,6  | 247,5  | 247,0  | 250,4     | 251,2   | 251,7  | 252,2  | 249,4  |          |  |
| - podniky                     | 67,6   | 72,3   | 73,9   | 80,8   | 85,6   | 84,5   | 90,3   | 94,3   | 82,0      | 86,3    | 92,4   | 97,2   | 102,0  |          |  |
| - poisťovne                   | 21,9   | 22,2   | 23,4   | 24,6   | 20,3   | 19,7   | 16,1   | 15,2   | 17,7      | 16,8    | 19,6   | 18,7   | 17,0   |          |  |
| Vklady v cudzej mene          | 78,3   | 79,3   | 82,7   | 87,8   | 88,0   | 86,3   | 85,7   | 86,6   | 85,3      | 84,7    | 82,2   | 80,2   | 80,1   | 81,6     |  |
| - obyvateľstvo                | 49,4   | 50,7   | 52,5   | 53,4   | 54,3   | 54,9   | 54,9   | 54,3   | 54,0      | 55,6    | 55,0   | 53,2   | 51,7   |          |  |
| - podniky                     | 28,9   | 28,6   | 30,2   | 34,4   | 33,7   | 31,4   | 30,8   | 32,3   | 31,3      | 29,1    | 27,2   | 27,0   | 28,4   |          |  |
| Ostatné čisté položky         | 86,2   | 84,9   | 83,0   | 48,8   | 61,7   | 61,9   | 69,0   | 71,0   | 67,5      | 64,3    | 51,2   | 60,1   | 76,1   | 64,1     |  |

## Vybrané položky Menového prehľadu – analytické časové rady (úprava prítomnosti) 1/2)

|                               |       |       |       |       |       |       |       |       |       |       |       |       |   |   |
|-------------------------------|-------|-------|-------|-------|-------|-------|-------|-------|-------|-------|-------|-------|---|---|
| Čisté zahraničné aktíva       | 75,1  | 71,5  | 69,7  | 156,0 | 162,8 | 175,6 | 179,4 | 190,0 | 179,6 | 181,9 | 166,5 | 175,5 | . | . |
| Čistý úver všeobecnej vláde   | 225,5 | 231,5 | 235,6 | 241,7 | 245,3 | 239,9 | 243,8 | 239,8 | 252,7 | 253,8 | 253,0 | 262,4 | . | . |
| Úvery podnikom a obyvateľstvu | 448,8 | 450,3 | 454,2 | 458,3 | 460,8 | 464,2 | 467,1 | 472,6 | 476,2 | 477,2 | 478,4 | 482,1 | . | . |

## Vybrané položky Menového prehľadu – analytické časové rady (úprava minulosti) 1/2)

|                               |       |       |       |       |       |       |       |       |       |       |       |       |   |   |
|-------------------------------|-------|-------|-------|-------|-------|-------|-------|-------|-------|-------|-------|-------|---|---|
| Čisté zahraničné aktíva       | 72,5  | 68,9  | 67,0  | 153,3 | 160,1 | 172,8 | 176,5 | 187,1 | 176,6 | 178,9 | 163,4 | 172,4 | . | . |
| Čistý úver všeobecnej vláde   | 218,1 | 224,1 | 228,2 | 234,3 | 237,9 | 232,5 | 236,4 | 232,4 | 245,3 | 246,4 | 245,6 | 255,0 | . | . |
| Úvery podnikom a obyvateľstvu | 302,8 | 304,3 | 308,2 | 312,3 | 314,8 | 318,2 | 321,1 | 326,6 | 330,2 | 331,2 | 332,4 | 336,1 | . | . |

1/ Časové rady upravené o emisie reštrukturalizačných dlhopisov, bilančné položky bánk, ktoré ukončili činnosť v rokoch 2000 až 2002, účtovné presuny v rámci reštrukturalizácie vybraných bánk v roku 2000 a konverziu úverov na dlhopisy (úpravy sa týkajú úverov podnikom a obyvateľstvu).

2/ Používanie analytických časových radov v metodikách úprava minulosti a úprava prítomnosti stratilo v súčasnosti svoje opodstatnenie a od marca 2003 Národná banka Slovenska nebude tieto analytické časové rady publikovať.

\*/ predbežné údaje (definitívne údaje za 31. 12. 2002 a 1. 1. 2003 budú známe po ukončení auditov v komerčných bankách)

**Menový prehľad**

(vo fixnom kurze)

(mld. Sk)

|                               | 2002   |        |        |        |        |        |        |        |                      |                    | 2003   |        |        |                     |        |
|-------------------------------|--------|--------|--------|--------|--------|--------|--------|--------|----------------------|--------------------|--------|--------|--------|---------------------|--------|
|                               | 30.4.  | 31.5.  | 30.6.  | 31.7.  | 31.8.  | 30.9.  | 31.10. | 30.11. | 31.12. <sup>1/</sup> | 1.1. <sup>1/</sup> | 31.1.  | 28.2.  | 31.3.  | 30.4. <sup>1/</sup> |        |
| Fixný kurz SKK/USD            | 48,467 | 48,467 | 48,467 | 48,467 | 48,467 | 48,467 | 48,467 | 48,467 | 48,467               | 48,467             | 40,036 | 40,036 | 40,036 | 40,036              | 40,036 |
| Fixný kurz SKK/EUR            | 42,760 | 42,760 | 42,760 | 42,760 | 42,760 | 42,760 | 42,760 | 42,760 | 42,760               | 42,760             | 41,722 | 41,722 | 41,722 | 41,722              | 41,722 |
| <b>A K T Í V A</b>            |        |        |        |        |        |        |        |        |                      |                    |        |        |        |                     |        |
| Čisté zahraničné aktíva       | 111,0  | 105,2  | 104,8  | 223,0  | 229,9  | 248,9  | 248,6  | 262,0  | 249,5                | 227,1              | 218,1  | 228,4  | 237,1  | 221,3               |        |
| Zahranličné aktíva            | 306,0  | 301,7  | 302,2  | 436,5  | 430,1  | 439,6  | 435,8  | 449,3  | 451,6                | 414,6              | 445,8  | 454,8  | 438,5  | 422,6               |        |
| Zahranličné pasíva            | 195,0  | 196,5  | 197,4  | 213,5  | 200,2  | 190,7  | 187,2  | 187,3  | 202,1                | 187,5              | 227,7  | 226,4  | 201,4  | 201,3               |        |
| Čisté domáce aktíva           | 551,8  | 563,5  | 574,1  | 469,7  | 466,4  | 440,8  | 446,1  | 440,8  | 464,2                | 481,3              | 484,1  | 484,8  | 473,2  | 493,6               |        |
| Domáce úvery                  | 689,3  | 696,9  | 706,0  | 597,6  | 607,0  | 588,3  | 597,1  | 596,8  | 615,0                | 604,9              | 599,5  | 611,6  | 615,7  | 622,4               |        |
| Čistý úver všeobecnej vláde   | 368,7  | 374,7  | 373,4  | 271,2  | 272,9  | 263,6  | 264,6  | 260,6  | 272,2                | 266,6              | 265,8  | 275,1  | 277,2  | 282,7               |        |
| Čistý úver centrálnej vláde   | 384,5  | 390,7  | 389,3  | 352,5  | 352,1  | 346,0  | 351,2  | 346,1  | 358,1                | 351,4              | 352,7  | 364,0  | 368,9  | 377,1               |        |
| Čistý úver FNM                | 3,1    | 3,4    | 9,8    | -0,7   | 4,4    | -8,4   | -3,8   | -6,2   | -3,1                 | -3,6               | -9,4   | -11,0  | -11,1  | -11,0               |        |
| Úvery podnikom a obyvateľstvu | 317,5  | 318,8  | 322,8  | 327,1  | 329,7  | 333,1  | 336,3  | 342,4  | 345,9                | 341,9              | 343,1  | 347,5  | 349,6  | 350,7               |        |
| Úvery v Sk                    | 262,1  | 264,1  | 267,9  | 271,3  | 273,2  | 276,9  | 278,9  | 282,6  | 286,6                | 288,1              | 289,1  | 290,7  | 291,5  | 291,3               |        |
| - Úvery podnikom              | 208,8  | 209,8  | 212,8  | 214,9  | 216,7  | 219,3  | 220,5  | 223,2  | 225,3                | 226,6              | 226,7  | 227,5  | 227,5  | 226,7               |        |
| - Úvery obyvateľstvu          | 53,3   | 54,3   | 55,1   | 56,4   | 56,5   | 57,6   | 58,4   | 59,4   | 61,3                 | 61,5               | 62,4   | 63,2   | 64,0   | 64,6                |        |
| Úvery v cudzej mene           | 55,4   | 54,7   | 54,9   | 55,8   | 56,5   | 56,2   | 57,4   | 59,8   | 59,3                 | 53,8               | 54,0   | 56,8   | 58,1   | 59,4                |        |
| <b>P A S Í V A</b>            |        |        |        |        |        |        |        |        |                      |                    |        |        |        |                     |        |
| Likvidné pasíva [M2]          | 662,8  | 668,7  | 678,9  | 692,7  | 696,3  | 689,7  | 694,7  | 702,8  | 713,7                | 708,4              | 702,2  | 713,2  | 710,3  | 714,9               |        |
| Peniaze [M1]                  | 210,6  | 212,1  | 218,7  | 219,3  | 222,5  | 221,1  | 222,8  | 227,0  | 246,1                | 247,4              | 234,9  | 244,1  | 240,9  | 247,6               |        |
| Obeživo mimo bánk [M0]        | 78,8   | 79,0   | 79,6   | 79,3   | 80,4   | 80,7   | 81,4   | 83,1   | 84,2                 | 84,2               | 84,1   | 87,2   | 86,8   | 85,9                |        |
| Netermínované vklady          | 131,8  | 133,1  | 139,1  | 140,0  | 142,1  | 140,4  | 141,4  | 143,9  | 161,9                | 163,2              | 150,8  | 156,9  | 154,1  | 161,7               |        |
| - obyvateľstvo                | 67,8   | 68,3   | 69,9   | 69,6   | 70,0   | 69,7   | 69,4   | 70,0   | 73,1                 | 73,9               | 76,4   | 78,7   | 77,3   |                     |        |
| - podniky                     | 62,6   | 63,2   | 67,9   | 68,1   | 70,6   | 69,4   | 71,1   | 72,6   | 85,5                 | 86,0               | 71,6   | 76,0   | 74,1   |                     |        |
| - poisťovne                   | 1,4    | 1,6    | 1,3    | 2,3    | 1,5    | 1,3    | 0,9    | 1,3    | 3,3                  | 3,3                | 2,8    | 2,2    | 2,7    |                     |        |
| Kvázipeniaze [QM]             | 452,2  | 456,6  | 460,2  | 473,4  | 473,8  | 468,6  | 471,9  | 475,8  | 467,6                | 461,0              | 467,3  | 469,1  | 469,4  | 467,3               |        |
| Termínované vklady            | 344,4  | 347,4  | 346,3  | 352,5  | 352,6  | 349,8  | 353,9  | 356,5  | 350,1                | 354,3              | 363,7  | 368,1  | 368,4  | 364,3               |        |
| - obyvateľstvo                | 254,9  | 252,9  | 249,0  | 247,1  | 246,7  | 245,6  | 247,5  | 247,0  | 250,4                | 251,2              | 251,7  | 252,2  | 249,4  |                     |        |
| - podniky                     | 67,6   | 72,3   | 73,9   | 80,8   | 85,6   | 84,5   | 90,3   | 94,3   | 82,0                 | 86,3               | 92,4   | 97,2   | 102,0  |                     |        |
| - poisťovne                   | 21,9   | 22,2   | 23,4   | 24,6   | 20,3   | 19,7   | 16,1   | 15,2   | 17,7                 | 16,8               | 19,6   | 18,7   | 17,0   |                     |        |
| Vklady v cudzej mene          | 107,8  | 109,2  | 113,9  | 120,9  | 121,2  | 118,8  | 118,0  | 119,3  | 117,5                | 106,7              | 103,6  | 101,0  | 101,0  | 103,0               |        |
| - obyvateľstvo                | 68,0   | 69,8   | 72,3   | 73,6   | 74,7   | 75,6   | 75,6   | 74,8   | 74,3                 | 70,0               | 69,3   | 67,0   | 65,2   |                     |        |
| - podniky                     | 39,8   | 39,4   | 41,6   | 47,3   | 46,5   | 43,2   | 42,4   | 44,5   | 43,2                 | 36,7               | 34,3   | 34,0   | 35,8   |                     |        |
| Ostatné čisté položky         | 137,5  | 133,4  | 131,9  | 127,9  | 140,6  | 147,5  | 151,0  | 156,0  | 150,8                | 123,6              | 115,4  | 126,8  | 142,5  | 128,8               |        |

**Vybrané položky Menového prehľadu – analytické časové rady (úprava prítomnosti)<sup>1/2/</sup>**

|                               |       |       |       |       |       |       |       |       |       |       |       |       |   |   |
|-------------------------------|-------|-------|-------|-------|-------|-------|-------|-------|-------|-------|-------|-------|---|---|
| Čisté zahraničné aktíva       | 115,4 | 109,6 | 109,3 | 227,5 | 234,5 | 253,6 | 253,4 | 266,8 | 254,6 | 234,2 | 223,3 | 233,7 | . | . |
| Čistý úver všeobecnej vláde   | 253,1 | 259,1 | 263,3 | 269,4 | 272,7 | 267,0 | 270,8 | 266,8 | 279,6 | 274,0 | 273,2 | 282,5 | . | . |
| Úvery podnikom a obyvateľstvu | 463,5 | 464,8 | 468,8 | 473,1 | 475,7 | 479,1 | 482,3 | 488,4 | 491,9 | 487,9 | 489,1 | 493,5 | . | . |

**Vybrané položky Menového prehľadu – analytické časové rady (úprava minulosti)<sup>1/2/</sup>**

|                               |       |       |       |       |       |       |       |       |       |       |       |       |   |   |
|-------------------------------|-------|-------|-------|-------|-------|-------|-------|-------|-------|-------|-------|-------|---|---|
| Čisté zahraničné aktíva       | 111,0 | 105,2 | 104,8 | 223,0 | 229,9 | 248,9 | 248,6 | 262,0 | 249,5 | 229,1 | 218,1 | 228,4 | . | . |
| Čistý úver všeobecnej vláde   | 245,7 | 251,7 | 255,9 | 262,0 | 265,3 | 259,6 | 263,4 | 259,4 | 272,2 | 266,6 | 265,8 | 275,1 | . | . |
| Úvery podnikom a obyvateľstvu | 317,5 | 318,8 | 322,8 | 327,1 | 329,7 | 333,1 | 336,3 | 342,4 | 345,9 | 341,9 | 343,1 | 347,5 | . | . |

1/ Časové rady upravené o emisie reštrukturalizačných dlhopisov, bilančné položky bánk, ktoré ukončili činnosť v rokoch 2000 až 2002, účtovné presuny v rámci reštrukturalizácie vybraných bánk v roku 2000 a konverziu úverov na dlhopisy (úpravy sa týkajú úverov podnikom a obyvateľstvu).

2/ Používanie analytických časových radov v metodikách úprava minulosti a úprava prítomnosti stratilo v súčasnosti svoje opodstatnenie a od marca 2003 Národná banka Slovenska nebude tieto analytické časové rady publikovať.

\*/ predbežné údaje (definitívne údaje za 31. 12. 2002 a 1. 1. 2003 budú známe po ukončení auditov v komerčných bankách)

## Menový prehľad

(v bežnom kurze)

(mld. Sk)

|                               | 2002   |        |        |        |        |        |        |        |         |        | 2003   |        |        |        |
|-------------------------------|--------|--------|--------|--------|--------|--------|--------|--------|---------|--------|--------|--------|--------|--------|
|                               | 30.4.  | 31.5.  | 30.6.  | 31.7.  | 31.8.  | 30.9.  | 31.10. | 30.11. | 31.12.7 | 1.1.7  | 31.1.  | 28.2.  | 31.3.  | 30.4.7 |
| Bežný kurz SKK/USD            | 46,501 | 46,633 | 44,955 | 45,280 | 44,399 | 42,963 | 42,292 | 42,423 | 40,036  | 40,036 | 38,856 | 38,770 | 38,627 | 37,317 |
| <b>A K T Í V A</b>            |        |        |        |        |        |        |        |        |         |        |        |        |        |        |
| Čisté zahraničné aktíva       | 108,6  | 106,2  | 103,0  | 221,7  | 223,9  | 233,8  | 231,5  | 246,8  | 228,5   | 227,1  | 216,3  | 225,4  | 231,8  | 211,2  |
| Zahraničné aktíva             | 299,8  | 303,8  | 301,6  | 437,1  | 422,7  | 417,0  | 409,0  | 425,5  | 417,4   | 414,6  | 442,9  | 451,1  | 431,2  | 408,9  |
| Zahraničné pasíva             | 191,2  | 197,6  | 198,6  | 215,4  | 198,8  | 183,2  | 177,5  | 178,7  | 188,9   | 187,5  | 226,6  | 225,7  | 199,4  | 197,7  |
| Čisté domáce aktíva           | 551,3  | 562,0  | 574,7  | 470,2  | 469,1  | 448,9  | 454,8  | 448,5  | 474,4   | 481,4  | 484,8  | 486,8  | 476,7  | 499,8  |
| Domáce úvery                  | 685,3  | 697,8  | 706,9  | 599,2  | 605,3  | 580,7  | 587,6  | 588,8  | 603,4   | 605,0  | 598,4  | 610,7  | 613,5  | 617,4  |
| Čistý úver všeobecnej vláde   | 366,1  | 375,6  | 374,7  | 273,0  | 272,4  | 259,1  | 258,9  | 256,1  | 265,6   | 266,6  | 265,2  | 274,7  | 275,9  | 279,7  |
| Čistý úver centrálnej vláde   | 382,0  | 391,7  | 390,6  | 354,3  | 351,6  | 341,5  | 345,4  | 341,6  | 351,4   | 351,4  | 352,1  | 363,5  | 367,5  | 374,1  |
| Čistý úver FNM                | 3,1    | 3,4    | 9,8    | -0,7   | 4,4    | -8,4   | -3,8   | -6,2   | -3,1    | -3,6   | -9,4   | -11,0  | -11,1  | -11,0  |
| Úvery podnikom a obyvateľstvu | 316,1  | 318,8  | 322,4  | 326,9  | 328,5  | 330,0  | 332,5  | 338,9  | 340,9   | 342,0  | 342,6  | 347,0  | 348,7  | 348,7  |
| Úvery v Sk                    | 262,1  | 264,1  | 267,9  | 271,3  | 273,2  | 276,9  | 278,9  | 282,6  | 286,6   | 288,1  | 289,1  | 290,7  | 291,5  | 291,3  |
| - Úvery podnikom              | 208,8  | 209,8  | 212,8  | 214,9  | 216,7  | 219,3  | 220,5  | 223,2  | 225,3   | 226,6  | 226,7  | 227,5  | 227,5  | 226,7  |
| - Úvery obyvateľstvu          | 53,3   | 54,3   | 55,1   | 56,4   | 56,5   | 57,6   | 58,4   | 59,4   | 61,3    | 61,5   | 62,4   | 63,2   | 64,0   | 64,6   |
| Úvery v cudzej mene           | 54,0   | 54,7   | 54,5   | 55,6   | 55,3   | 53,1   | 53,6   | 56,3   | 54,3    | 53,9   | 53,5   | 56,3   | 57,2   | 57,4   |
| <b>P A S Í V A</b>            |        |        |        |        |        |        |        |        |         |        |        |        |        |        |
| Likvidné pasíva [M2]          | 659,9  | 668,2  | 677,7  | 691,9  | 693,0  | 682,7  | 686,3  | 695,3  | 702,9   | 708,5  | 701,1  | 712,2  | 708,5  | 711,0  |
| Peniaze [M1]                  | 210,6  | 212,1  | 218,7  | 219,3  | 222,5  | 221,1  | 222,8  | 227,0  | 246,1   | 247,4  | 234,9  | 244,1  | 240,9  | 247,6  |
| Obeživo mimo bánk [M0]        | 78,8   | 79,0   | 79,6   | 79,3   | 80,4   | 80,7   | 81,4   | 83,1   | 84,2    | 84,2   | 84,1   | 87,2   | 86,8   | 85,9   |
| Netermínované vklady          | 131,8  | 133,1  | 139,1  | 140,0  | 142,1  | 140,4  | 141,4  | 143,9  | 161,9   | 163,2  | 150,8  | 156,9  | 154,1  | 161,7  |
| - obyvateľstvo                | 67,8   | 68,3   | 69,9   | 69,6   | 70,0   | 69,7   | 69,4   | 70,0   | 73,1    | 73,9   | 76,4   | 78,7   | 77,3   |        |
| - podniky                     | 62,6   | 63,2   | 67,9   | 68,1   | 70,6   | 69,4   | 71,1   | 72,6   | 85,5    | 86,0   | 71,6   | 76,0   | 74,1   |        |
| - poisťovne                   | 1,4    | 1,6    | 1,3    | 2,3    | 1,5    | 1,3    | 0,9    | 1,3    | 3,3     | 3,3    | 2,8    | 2,2    | 2,7    |        |
| Kvázipeniaze [QM]             | 449,3  | 456,1  | 459,0  | 472,6  | 470,5  | 461,6  | 463,5  | 468,3  | 456,8   | 461,1  | 466,2  | 468,1  | 467,6  | 463,4  |
| Termínované vklady            | 344,4  | 347,4  | 346,3  | 352,5  | 352,6  | 349,8  | 353,9  | 356,5  | 350,1   | 354,3  | 363,7  | 368,1  | 368,4  | 364,3  |
| - obyvateľstvo                | 254,9  | 252,9  | 249,0  | 247,1  | 246,7  | 245,6  | 247,5  | 247,0  | 250,4   | 251,2  | 251,7  | 252,2  | 249,4  |        |
| - podniky                     | 67,6   | 72,3   | 73,9   | 80,8   | 85,6   | 84,5   | 90,3   | 94,3   | 82,0    | 86,3   | 92,4   | 97,2   | 102,0  |        |
| - poisťovne                   | 21,9   | 22,2   | 23,4   | 24,6   | 20,3   | 19,7   | 16,1   | 15,2   | 17,7    | 16,8   | 19,6   | 18,7   | 17,0   |        |
| Vklady v cudzej mene          | 104,9  | 108,7  | 112,7  | 120,1  | 117,9  | 111,8  | 109,6  | 111,8  | 106,7   | 106,8  | 102,5  | 100,0  | 99,2   | 99,1   |
| - obyvateľstvo                | 66,2   | 69,5   | 71,5   | 73,1   | 72,7   | 71,1   | 70,2   | 70,1   | 67,5    | 70,1   | 68,5   | 66,3   | 64,0   |        |
| - podniky                     | 38,7   | 39,2   | 41,2   | 47,0   | 45,2   | 40,7   | 39,4   | 41,7   | 39,2    | 36,7   | 34,0   | 33,7   | 35,2   |        |
| Ostatné čisté položky         | 134,0  | 135,8  | 132,2  | 129,0  | 136,2  | 131,8  | 132,8  | 140,3  | 129,0   | 123,6  | 113,6  | 123,9  | 136,8  | 117,6  |

Vybrané položky Menového prehľadu – analytické časové rady (úprava prítomnosti)<sup>1/2/</sup>

|                               |       |       |       |       |       |       |       |       |       |       |       |       |   |   |
|-------------------------------|-------|-------|-------|-------|-------|-------|-------|-------|-------|-------|-------|-------|---|---|
| Čisté zahraničné aktíva       | 112,8 | 110,4 | 107,2 | 225,9 | 228,1 | 238,0 | 235,7 | 251,0 | 232,7 | 233,3 | 220,5 | 229,6 | . | . |
| Čistý úver všeobecnej vláde   | 250,5 | 260,0 | 264,6 | 271,2 | 272,2 | 262,5 | 265,1 | 262,3 | 273,0 | 274,0 | 272,6 | 282,1 | . | . |
| Úvery podnikom a obyvateľstvu | 462,1 | 464,8 | 468,4 | 472,9 | 474,5 | 476,0 | 478,5 | 484,9 | 486,9 | 488,0 | 488,6 | 493,0 | . | . |

Vybrané položky Menového prehľadu – analytické časové rady (úprava minulosti)<sup>1/2/</sup>

|                               |       |       |       |       |       |       |       |       |       |       |       |       |   |   |
|-------------------------------|-------|-------|-------|-------|-------|-------|-------|-------|-------|-------|-------|-------|---|---|
| Čisté zahraničné aktíva       | 108,6 | 106,2 | 103,0 | 221,7 | 223,9 | 233,8 | 231,5 | 246,8 | 228,5 | 229,1 | 216,3 | 225,4 | . | . |
| Čistý úver všeobecnej vláde   | 243,1 | 252,6 | 257,2 | 263,8 | 264,8 | 255,1 | 257,7 | 254,9 | 265,6 | 266,6 | 265,2 | 274,7 | . | . |
| Úvery podnikom a obyvateľstvu | 316,1 | 318,8 | 322,4 | 326,9 | 328,5 | 330,0 | 332,5 | 338,9 | 340,9 | 342,0 | 342,6 | 347,0 | . | . |

1/ Časové rady upravené o emisie reštrukturalizačných dlhopisov, bilančné položky bánk, ktoré ukončili činnosť v rokoch 2000 až 2002, účtovné presuny v rámci reštrukturalizácie vybraných bánk v roku 2000 a konverziu úverov na dlhopisy (úpravy sa týkajú úverov podnikom a obyvateľstvu).

2/ Používanie analytických časových radov v metodikách úprava minulosti a úprava prítomnosti stratilo v súčasnosti svoje opodstatnenie a od marca 2003 Národná banka Slovenska nebude tieto analytické časové rady publikovať.

\*/ predbežné údaje (definitívne údaje za 31. 12. 2002 a 1. 1. 2003 budú známe po ukončení auditov v komerčných bankách)

**Peňažná zásoba M2**

(vo fixnom kurze k 1. 1. 1993)

(mld. Sk)

|                               | 1. 1. 2003 | 31. 3. 2003 | 30. 4. 2003 <sup>v</sup> | Medzimesačná<br>zmena | Medzimesačná<br>zmena<br>v % | Zmena od<br>začiatku roka | Zmena od<br>začiatku roka<br>v % | 30. 4. 2002 | Medziročná<br>zmena | Medziročná<br>zmena<br>v % |
|-------------------------------|------------|-------------|--------------------------|-----------------------|------------------------------|---------------------------|----------------------------------|-------------|---------------------|----------------------------|
| Peňažná zásoba [M2]           | 686,4      | 689,4       | 693,5                    | 4,1                   | 0,6                          | 7,1                       | 1,0                              | 633,3       | 60,2                | 9,5                        |
| Peniaze [M1]                  | 247,4      | 240,9       | 247,6                    | 6,7                   | 2,8                          | 0,2                       | 0,1                              | 210,6       | 37,0                | 17,6                       |
| Obeživo mimo bánk [M0]        | 84,2       | 86,8        | 85,9                     | -0,9                  | -1,0                         | 1,7                       | 2,0                              | 78,8        | 7,1                 | 9,0                        |
| Netermínované vklady          | 163,2      | 154,1       | 161,7                    | 7,6                   | 4,9                          | -1,5                      | -0,9                             | 131,8       | 29,9                | 22,7                       |
| Kvázipeniaze [QM]             | 439,0      | 448,5       | 445,9                    | -2,6                  | -0,6                         | 6,9                       | 1,6                              | 422,7       | 23,2                | 5,5                        |
| Termínované vklady            | 354,3      | 368,4       | 364,3                    | -4,1                  | -1,1                         | 10,0                      | 2,8                              | 344,4       | 19,9                | 5,8                        |
| Vklady v cudzej mene          | 84,7       | 80,1        | 81,6                     | 1,5                   | 1,9                          | -3,1                      | -3,7                             | 78,3        | 3,3                 | 4,2                        |
|                               |            |             |                          |                       |                              |                           |                                  |             |                     |                            |
| Koronové vklady               | 517,5      | 522,5       | 526,1                    | 3,6                   | 0,7                          | 8,6                       | 1,7                              | 476,2       | 49,9                | 10,5                       |
| - obyvateľstvo                | 325,1      | 326,7       | 325,6                    | -1,1                  | -0,3                         | 0,5                       | 0,2                              | 322,7       | 2,9                 | 0,9                        |
| - podniky (vrátane poisťovní) | 192,4      | 195,8       | 200,5                    | 4,7                   | 2,4                          | 8,1                       | 4,2                              | 153,5       | 47,0                | 30,6                       |

\*/ predbežné údaje

## Vývoj úverov

(mld. Sk)

|   | 31. 3. 2003 | 30. 4. 2003 <sup>1/</sup> | Zmena |
|---|-------------|---------------------------|-------|
| <b>Úvery spolu (korunové a v cudzej mene)</b> | 356,5       | 351,9                     | -4,6  |
| <b>1. Úvery korunové</b>                      | 294,5       | 290,9                     | -3,6  |
| z toho  |             |                           |       |
| - podnikateľská sféra                         | 210,3       | 210,0                     | -0,3  |
| - štátna správa                               | 17,9        | 14,5                      | -3,4  |
| - obyvateľstvo                                | 64,0        | 64,6                      | 0,6   |
| - ostatné <sup>1/</sup>                       | 2,3         | 1,8                       | -0,4  |
| <b>2. Úvery v cudzej mene <sup>2/</sup></b>   | 62,0        | 61,0                      | -1,0  |

1/ neziskové organizácie a nezaradené do sektorov

2/ v konvertibilných menách (rezidenti a nerezidenti)

\*/ predbežné údaje

## Vývoj vkladov

(mld. Sk)

|  | 31. 3. 2003 | 30. 4. 2003 <sup>1/</sup> | Zmena |
|--|-------------|---------------------------|-------|
| <b>Vklady spolu (korunové a v cudzej mene)</b> | 765,3       | 769,7                     | 4,4   |
| <b>1. Vklady korunové</b>                      | 660,0       | 664,7                     | 4,6   |
| z toho   |             |                           |       |
| - podnikateľská sféra                          | 180,7       | 185,9                     | 5,3   |
| - štátna správa                                | 137,5       | 138,7                     | 1,2   |
| - obyvateľstvo                                 | 326,7       | 325,6                     | -1,2  |
| - ostatné <sup>1/</sup>                        | 15,1        | 14,5                      | -0,6  |
| <b>2. Vklady v cudzej mene <sup>2/</sup></b>   | 105,2       | 105,0                     | -0,3  |

1/ neziskové organizácie a nezaradené do sektorov

2/ v konvertibilných menách (rezidenti a nerezidenti)

\*/ predbežné údaje

## Platobná bilancia SR za január až február 2003

|  | Inkasá / Kredit (+) |          | Platby / Debet (-) |          | Saldo     |          |
|--|---------------------|----------|--------------------|----------|-----------|----------|
|  | mil. Sk             | mil. USD | mil. Sk            | mil. USD | mil. Sk   | mil. USD |
| <b>Tovar</b>                                       | 111 300,0           | 2 846,1  | 115 443,0          | 2 952,1  | -4 143,0  | -105,9   |
| <b>Služby</b>                                      | 17 989,5            | 460,0    | 19 421,2           | 496,6    | -1 431,7  | -36,6    |
| Doprava  | 8 068,8             | 206,3    | 5 973,2            | 152,7    | 2 095,6   | 53,6     |
| Cestovný ruch                                      | 5 140,3             | 131,4    | 3 428,1            | 87,7     | 1 712,2   | 43,8     |
| Iné služby spolu                                   | 4 780,4             | 122,2    | 10 019,9           | 256,2    | -5 239,5  | -134,0   |
| <b>Výnosy</b>                                      | 6 178,9             | 158,0    | 7 112,5            | 181,9    | -933,6    | -23,9    |
| Kompenzácie pracovníkov                            | 3 128,7             | 80,0     | 98,2               | 2,5      | 3 030,5   | 77,5     |
| Výnosy z investícií                                | 3 050,2             | 78,0     | 7 014,3            | 179,4    | -3 964,1  | -101,4   |
| <b>Bežné transfery</b>                             | 2 713,8             | 69,4     | 1 560,7            | 39,9     | 1 153,1   | 29,5     |
| <b>BEŽNÝ ÚČET</b>                                  | 138 182,2           | 3 533,5  | 143 537,4          | 3 670,5  | -5 355,2  | -136,9   |
| <b>Kapitálový účet</b>                             | 419,5               | 10,7     | 463,3              | 11,8     | -43,8     | -1,1     |
| <b>Finančný účet</b>                               | 360 104,6           | 9 208,2  | -324 528,9         | -8 298,0 | 35 575,7  | 910,2    |
| Priame investície                                  | 68 810,3            | 1 759,6  | -54 931,0          | -1 404,7 | 13 879,3  | 354,9    |
| <i>V zahraničí (priamy investor = rezident)</i>    | 3 289,0             | 84,1     | -2 457,6           | -62,8    | 831,4     | 21,3     |
| Majetková účasť a reinvestovaný zisk               | 504,0               | 12,9     | -15,6              | -0,4     | 488,4     | 12,5     |
| Ostatný kapitál                                    | 2 785,0             | 71,2     | -2 442,0           | -62,4    | 343,0     | 8,8      |
| <i>V SR (podnik priamej investície = rezident)</i> | 65 521,3            | 1 675,5  | -52 473,4          | -1 341,8 | 13 047,9  | 333,7    |
| Majetková účasť a reinvestovaný zisk               | 11 170,3            | 285,6    | -618,4             | -15,8    | 10 551,9  | 269,8    |
| Ostatný kapitál                                    | 54 351,0            | 1 389,8  | -51 855,0          | -1 326,0 | 2 496,0   | 63,8     |
| Portfóliové investície                             | 90 795,8            | 2 321,8  | -92 273,4          | -2 359,6 | -1 477,6  | -37,8    |
| Aktíva   | 13 336,1            | 341,0    | -14 267,1          | -364,8   | -931,0    | -23,8    |
| Pasíva   | 77 459,7            | 1 980,8  | -78 006,3          | -1 994,7 | -546,6    | -14,0    |
| Ostatné investície                                 | 200 498,5           | 5 126,8  | -177 324,5         | -4 533,8 | 23 174,0  | 593,0    |
| <i>Dlhodobé</i>                                    | 17 085,3            | 436,9    | -13 460,8          | -344,3   | 3 624,5   | 92,6     |
| Aktíva   | 9 259,6             | 236,8    | -896,6             | -22,9    | 8 363,0   | 213,9    |
| Pasíva   | 7 825,7             | 200,1    | -12 564,2          | -321,4   | -4 738,5  | -121,3   |
| <i>Krátkodobé</i>                                  | 183 413,2           | 4 689,9  | -163 863,7         | -4 189,5 | 19 549,5  | 500,4    |
| Aktíva   | 59 241,0            | 1 514,9  | -70 078,4          | -1 792,0 | -10 837,4 | -277,1   |
| Pasíva   | 124 172,2           | 3 175,1  | -93 785,3          | -2 397,5 | 30 386,9  | 777,6    |
| <b>KAPITÁLOVÝ A FINANČNÝ ÚČET</b>                  | 360 524,1           | 9 218,9  | -324 992,2         | -8 309,9 | 35 531,9  | 909,0    |
| <b>OSTATNÉ NEZAČLENENÉ POLOŽKY</b>                 | x                   | x        | x                  | x        | 2 700,2   | 68,2     |
| <b>CELKOVÁ BILANCIA</b>                            | -75 005,0           | -1 901,1 | 107 881,9          | 2 741,4  | 32 876,9  | 840,3    |
| Monetárne zlato                                    | 0,0                 | 0,0      | 0,0                | 0,0      | 0,0       | 0,0      |
| SDR  | -0,2                | 0,0      | 0,0                | 0,0      | -0,2      | 0,0      |
| Devízové aktíva                                    | 75 005,2            | 1 901,1  | -107 881,9         | -2 741,4 | -32 876,7 | -840,3   |
| <i>Vklady</i>                                      | 0,0                 | 0,0      | -35 418,0          | -899,6   | -35 418,0 | -899,6   |
| <i>Cenné papiere</i>                               | 75 005,2            | 1 901,1  | -72 463,9          | -1 841,8 | 2 541,3   | 59,3     |
| Obligácie a zmenky                                 | 0,0                 | 0,0      | -72 463,9          | -1 841,8 | -72 463,9 | -1 841,8 |
| Nástroje peňažného trhu a finančné deriváty        | 75 005,2            | 1 901,1  | 0,0                | 0,0      | 75 005,2  | 1 901,1  |
| <b>REZERVNÉ AKTÍVA</b>                             | 75 005,0            | 1 901,1  | -107 881,9         | -2 741,4 | -32 876,9 | -840,3   |

Poznámka: Údaje sú predbežné

Kurz USD = 39,106 Sk

**Prílev priamych zahraničných investícií<sup>1/</sup> do SR v rokoch 1996 – 2002**

(tokové a stavové veličiny)

**Podniková sféra**

|      | mil. Sk     |             |                  |               | mil. USD    |             |                  |               |
|------|-------------|-------------|------------------|---------------|-------------|-------------|------------------|---------------|
|      | Stav k 1.1. | Netto zmena | Kurzové rozdiely | Stav k 31.12. | Stav k 1.1. | Netto zmena | Kurzové rozdiely | Stav k 31.12. |
| 1996 | 30 591      | 8 931       | 249              | 39 771        | 1 034,56    | 291,42      | -79,04           | 1 246,94      |
| 1997 | 39 771      | 6 986       | -258             | 46 499        | 1 246,94    | 207,82      | -117,88          | 1 336,88      |
| 1998 | 46 499      | 17 248      | 1 890            | 65 637        | 1 336,88    | 489,42      | -48,13           | 1 778,17      |
| 1999 | 65 637      | 16 729      | 695              | 83 061        | 1 778,17    | 403,92      | -216,87          | 1 965,22      |
| 2000 | 83 061      | 97 454      | -18 527          | 161 988       | 1 965,22    | 2 109,39    | -656,33          | 3 418,28      |
| 2001 | 161 988     | 24 353      | -7 136           | 179 205       | 3 418,28    | 503,71      | -224,51          | 3 697,48      |
| 2002 | 179 205     | 170 206     | -109 911         | 239 500       | 3 697,48    | 3 754,41    | -1 469,75        | 5 982,14      |

**Banková sféra**

|                    | mil. Sk     |             |                  |               | mil. USD    |             |                  |               |
|--------------------|-------------|-------------|------------------|---------------|-------------|-------------|------------------|---------------|
|                    | Stav k 1.1. | Netto zmena | Kurzové rozdiely | Stav k 31.12. | Stav k 1.1. | Netto zmena | Kurzové rozdiely | Stav k 31.12. |
| 1996 <sup>2/</sup> | 3 754       | 2 403       | 218              | 6 375         | 126,96      | 78,41       | -5,49            | 199,88        |
| 1997 <sup>3/</sup> | 11 388      | 234         | -14              | 11 608        | 357,05      | 6,96        | -30,27           | 333,74        |
| 1998               | 11 608      | 1 334       | -11              | 12 931        | 333,74      | 37,85       | -21,28           | 350,31        |
| 1999               | 12 931      | -40         | 86               | 12 977        | 350,31      | -0,97       | -42,31           | 307,03        |
| 2000               | 12 977      | 2 107       | 69               | 15 153        | 307,03      | 45,61       | -32,88           | 319,76        |
| 2001               | 15 153      | 37 095      | -3               | 52 245        | 319,76      | 767,27      | -9,07            | 1 077,96      |
| 2002               | 52 245      | 11 414      | -3 930           | 59 729        | 1 077,96    | 251,77      | 162,16           | 1 491,89      |

**Spolu**

|                    | mil. Sk     |             |                  |               | mil. USD    |             |                  |               |
|--------------------|-------------|-------------|------------------|---------------|-------------|-------------|------------------|---------------|
|                    | Stav k 1.1. | Netto zmena | Kurzové rozdiely | Stav k 31.12. | Stav k 1.1. | Netto zmena | Kurzové rozdiely | Stav k 31.12. |
| 1996 <sup>2/</sup> | 34 345      | 11 334      | 467              | 46 146        | 1 161,52    | 369,83      | -84,53           | 1 446,82      |
| 1997 <sup>3/</sup> | 51 159      | 7 220       | -272             | 58 107        | 1 603,99    | 214,78      | -148,15          | 1 670,62      |
| 1998               | 58 107      | 18 582      | 1 879            | 78 568        | 1 670,62    | 527,27      | -69,41           | 2 128,48      |
| 1999               | 78 568      | 16 689      | 781              | 96 038        | 2 128,48    | 402,95      | -259,18          | 2 272,25      |
| 2000               | 96 038      | 99 561      | -18 458          | 177 141       | 2 272,25    | 2 155,00    | -689,21          | 3 738,04      |
| 2001               | 177 141     | 61 448      | -7 139           | 231 450       | 3 738,04    | 1 270,98    | -233,58          | 4 775,44      |
| 2002               | 231 450     | 181 620     | -113 841         | 299 229       | 4 775,44    | 4 006,18    | -1 307,59        | 7 474,03      |

Poznámka: Údaje za roky 2000 – 2002 sú predbežné

1/ Majetkový kapitál + reinvestovaný zisk

2/ Zmena metodiky - zaradenie CZK medzi konvertibilné meny

3/ Zmena metodiky - zaradenie kapitálu aj v Sk (v roku 1996 len kapitál v zahraničnej mene)



**Prílev priamych zahraničných investícií <sup>1/</sup> za január až december 2002**

|  | Podniková sféra |       | Banková sféra |       | Spolu   |       |
|--|-----------------|-------|---------------|-------|---------|-------|
|  | mil. Sk         | %     | mil. Sk       | %     | mil. Sk | %     |
| <b>Prílev priamych zahraničných investícií spolu</b> | 170 206         | 100,0 | 11 414        | 100,0 | 181 620 | 100,0 |
| <b>Členenie podľa krajiny investora</b>              |                 |       |               |       |         |       |
| Nemecko  | 80 140          | 47,1  | -36           | -0,3  | 80 104  | 44,1  |
| Francúzsko   | 66 702          | 39,2  | 33            | 0,3   | 66 735  | 36,7  |
| Spojené kráľovstvo                                   | 11 954          | 7,0   | -236          | -2,1  | 11 718  | 6,5   |
| Rakúsko  | -150            | -0,1  | 7 265         | 63,6  | 7 115   | 3,9   |
| Taliansko  | 266             | 0,2   | 5 332         | 46,7  | 5 598   | 3,1   |
| Cyprus   | 5 273           | 3,1   | 0             | 0,0   | 5 273   | 2,9   |
| Holandsko  | 6 472           | 3,8   | -1 947        | -17,1 | 4 525   | 2,5   |
| Česká republika                                      | 3 359           | 2,0   | 21            | 0,2   | 3 380   | 1,9   |
| Nórsko   | 611             | 0,4   | 0             | 0,0   | 611     | 0,3   |
| Švajčiarsko  | 278             | 0,2   | 0             | 0,0   | 278     | 0,2   |
| ostatné krajiny                                      | -4 699          | -2,9  | 982           | 8,7   | -3 717  | -2,1  |
| <b>Členenie podľa odvetvového smerovania</b>         |                 |       |               |       |         |       |
| poľnohospodárstvo, poľovníctvo a lesné hospodárstvo  | 9               | 0,0   | 0             | 0,0   | 9       | 0,0   |
| ťažba nerastných surovín                             | 182             | 0,1   | 0             | 0,0   | 182     | 0,1   |
| priemyselná výroba                                   | 11 427          | 6,7   | 0             | 0,0   | 11 427  | 6,3   |
| výroba a rozvod elektriny a plynu                    | 138 942         | 81,6  | 0             | 0,0   | 138 942 | 76,5  |
| stavebníctvo   | 118             | 0,1   | 0             | 0,0   | 118     | 0,1   |
| veľkoobchod a maloobchod                             | 8 639           | 5,1   | 0             | 0,0   | 8 639   | 4,8   |
| hotely a reštaurácie                                 | 3               | 0,0   | 0             | 0,0   | 3       | 0,0   |
| doprava, skladovanie a spoje                         | -1 143          | -0,7  | 0             | 0,0   | -1 143  | -0,7  |
| peňažníctvo a poisťovníctvo                          | 9 759           | 5,7   | 11 414        | 100,0 | 21 173  | 11,6  |
| nehnutelnosti, prenájom a obchodné služby            | 909             | 0,5   | 0             | 0,0   | 909     | 0,5   |
| zdravotníctvo a sociálna starostlivosť               | 1 034           | 0,6   | 0             | 0,0   | 1 034   | 0,6   |
| ostatné verejné, sociálne a osobné služby            | 128             | 0,1   | 0             | 0,0   | 128     | 0,1   |
| súkromné domácnosti s domácim personálom             | 178             | 0,1   | 0             | 0,0   | 178     | 0,1   |
| exteritoriálne organizácie a združenia               | 21              | 0,1   | 0             | 0,0   | 21      | 0,0   |
| <b>Členenie podľa krajov</b>                         |                 |       |               |       |         |       |
| Bratislavský kraj                                    | 165 126         | 97,1  | 11 414        | 100,0 | 176 540 | 97,2  |
| Trnavský kraj  | 874             | 0,5   | 0             | 0,0   | 874     | 0,5   |
| Trenčiansky kraj                                     | 1 877           | 1,1   | 0             | 0,0   | 1 877   | 1,0   |
| Nitriansky kraj                                      | 733             | 0,4   | 0             | 0,0   | 733     | 0,4   |
| Žilinský kraj  | 416             | 0,2   | 0             | 0,0   | 416     | 0,2   |
| Banskobystrický kraj                                 | 317             | 0,2   | 0             | 0,0   | 317     | 0,2   |
| Prešovský kraj                                       | 160             | 0,1   | 0             | 0,0   | 160     | 0,1   |
| Košický kraj   | 703             | 0,4   | 0             | 0,0   | 703     | 0,4   |

Poznámka: Údaje sú predbežné

1/ Majetkový kapitál + reinvestovaný zisk

Stav priamych zahraničných investícií<sup>1/</sup> v SR k 31. 12. 2002

| Použitý kurz: 40,036 SKK/USD                        | Podniková sféra |          |       | Banková sféra |          |       | Spolu   |          |       |
|---|-----------------|----------|-------|---------------|----------|-------|---------|----------|-------|
|   | mil. Sk         | mil. USD | %     | mil. Sk       | mil. USD | %     | mil. Sk | mil. USD | %     |
| <b>Stav priamych zahraničných investícií spolu</b>  | 239 500         | 5 982,1  | 100,0 | 59 729        | 1 491,9  | 100,0 | 299 229 | 7 474,0  | 100,0 |
| <b>Členenie podľa krajiny investora</b>             |                 |          |       |               |          |       |         |          |       |
| Nemecko   | 77 259          | 1 929,7  | 32,3  | 827           | 20,7     | 1,4   | 78 086  | 1 950,4  | 26,1  |
| Holandsko   | 49 059          | 1 225,4  | 20,5  | 587           | 14,7     | 1,0   | 49 646  | 1 240,0  | 16,6  |
| Rakúsko   | 18 940          | 473,1    | 7,9   | 26 487        | 661,6    | 44,3  | 45 427  | 1 134,7  | 15,2  |
| Taliansko   | 3 486           | 87,1     | 1,5   | 23 541        | 588,0    | 39,4  | 27 027  | 675,1    | 9,0   |
| Francúzsko  | 21 968          | 548,7    | 9,2   | 550           | 13,7     | 0,9   | 22 518  | 562,4    | 7,5   |
| Spojené kráľovstvo                                  | 18 871          | 471,4    | 7,9   | 1 598         | 39,9     | 2,7   | 20 469  | 511,3    | 6,8   |
| Česká republika                                     | 10 579          | 264,2    | 4,4   | 3 485         | 87,0     | 5,8   | 14 064  | 351,3    | 4,7   |
| USA   | 10 082          | 251,8    | 4,2   | 1 650         | 41,2     | 2,8   | 11 732  | 293,0    | 3,9   |
| Maďarsko  | 7 809           | 195,0    | 3,3   | 1 000         | 25,0     | 1,7   | 8 809   | 220,0    | 2,9   |
| Cyprus  | 6 773           | 169,2    | 2,8   | 0             | 0,0      | 0,0   | 6 773   | 169,2    | 2,3   |
| ostatné krajiny                                     | 14 674          | 366,5    | 6,1   | 4             | 0,1      | 0,0   | 14 678  | 366,6    | 4,9   |
| <b>Členenie podľa odvetvového smerovania</b>        |                 |          |       |               |          |       |         |          |       |
| poľnohospodárstvo, poľovníctvo a lesné hospodárstvo | 696             | 17,4     | 0,3   | 0             | 0,0      | 0,0   | 696     | 17,4     | 0,2   |
| ťažba nerastných surovín                            | 1 637           | 40,9     | 0,7   | 0             | 0,0      | 0,0   | 1 637   | 40,9     | 0,5   |
| priemyselná výroba                                  | 110 649         | 2 763,7  | 46,2  | 0             | 0,0      | 0,0   | 110 649 | 2 763,7  | 37,0  |
| výroba a rozvod elektriny a plynu                   | 35 239          | 880,2    | 14,7  | 0             | 0,0      | 0,0   | 35 239  | 880,2    | 11,8  |
| stavebníctvo  | 1 641           | 41,0     | 0,7   | 0             | 0,0      | 0,0   | 1 641   | 41,0     | 0,5   |
| veľkoobchod a maloobchod                            | 34 020          | 849,7    | 14,2  | 0             | 0,0      | 0,0   | 34 020  | 849,7    | 11,4  |
| hotely a reštaurácie                                | 1 611           | 40,2     | 0,7   | 0             | 0,0      | 0,0   | 1 611   | 40,2     | 0,5   |
| doprava, skladovanie a spoje                        | 30 449          | 760,5    | 12,7  | 0             | 0,0      | 0,0   | 30 449  | 760,5    | 10,2  |
| peňažníctvo a poisťovníctvo                         | 13 736          | 343,1    | 5,7   | 59 729        | 1 491,9  | 100,0 | 73 465  | 1 835,0  | 24,6  |
| nehnutelnosti, prenájom a obchodné služby           | 8 487           | 212,0    | 3,5   | 0             | 0,0      | 0,0   | 8 487   | 212,0    | 2,8   |
| zdravotníctvo a sociálna starostlivosť              | 94              | 2,3      | 0,0   | 0             | 0,0      | 0,0   | 94      | 2,3      | 0,0   |
| ostatné verejné, sociálne a osobné služby           | 1 241           | 31,0     | 0,5   | 0             | 0,0      | 0,0   | 1 241   | 31,0     | 0,4   |
| exteritoriálne organizácie a združenia              | 0               | 0,0      | 0,0   | 0             | 0,0      | 0,0   | 0       | 0,0      | 0,0   |
| <b>Členenie podľa krajov</b>                        |                 |          |       |               |          |       |         |          |       |
| Bratislavský kraj                                   | 152 817         | 3 817,0  | 63,8  | 59 729        | 1 491,9  | 100,0 | 212 546 | 5 308,9  | 71,0  |
| Trnavský kraj                                       | 10 896          | 272,2    | 4,5   | 0             | 0,0      | 0,0   | 10 896  | 272,2    | 3,6   |
| Trenčiansky kraj                                    | 8 455           | 211,2    | 3,5   | 0             | 0,0      | 0,0   | 8 455   | 211,2    | 2,8   |
| Nitriansky kraj                                     | 8 127           | 203,0    | 3,4   | 0             | 0,0      | 0,0   | 8 127   | 203,0    | 2,7   |
| Žilinský kraj                                       | 11 672          | 291,5    | 4,9   | 0             | 0,0      | 0,0   | 11 672  | 291,5    | 3,9   |
| Banskobystrický kraj                                | 8 165           | 203,9    | 3,4   | 0             | 0,0      | 0,0   | 8 165   | 203,9    | 2,7   |
| Prešovský kraj                                      | 5 654           | 141,2    | 2,4   | 0             | 0,0      | 0,0   | 5 654   | 141,2    | 1,9   |
| Košický kraj  | 33 714          | 842,1    | 14,1  | 0             | 0,0      | 0,0   | 33 714  | 842,1    | 11,3  |

Poznámka: Údaje sú predbežné

1/ Majetkový kapitál + reinvestovaný zisk

Stav priamych zahraničných investícií <sup>1/</sup> v SR k 31. 12. 2001

| Použitý kurz: 48,467 SKK/USD                        | Podniková sféra |          |       | Banková sféra |          |       | Spolu   |          |       |
|---|-----------------|----------|-------|---------------|----------|-------|---------|----------|-------|
|   | mil. Sk         | mil. USD | %     | mil. Sk       | mil. USD | %     | mil. Sk | mil. USD | %     |
| <b>Stav priamych zahraničných investícií spolu</b>  | 179 205         | 3 697,5  | 100,0 | 52 245        | 1 077,9  | 100,0 | 231 450 | 4 775,4  | 100,0 |
| <b>Členenie podľa krajiny investora</b>             |                 |          |       |               |          |       |         |          |       |
| Nemecko   | 51 596          | 1 064,6  | 28,8  | 833           | 17,2     | 1,6   | 52 429  | 1 081,7  | 22,7  |
| Holandsko   | 46 123          | 951,6    | 25,7  | 2 688         | 55,5     | 5,1   | 48 811  | 1 007,1  | 21,1  |
| Rakúsko   | 20 359          | 420,1    | 11,4  | 20 072        | 414,1    | 38,4  | 40 431  | 834,2    | 17,5  |
| Taliano   | 3 686           | 76,1     | 2,1   | 21 155        | 436,5    | 40,5  | 24 841  | 512,5    | 10,7  |
| USA   | 12 269          | 253,1    | 6,8   | 1 653         | 34,1     | 3,2   | 13 922  | 287,2    | 6,0   |
| Česká republika                                     | 8 354           | 172,4    | 4,7   | 3 460         | 71,4     | 6,6   | 11 814  | 243,8    | 5,1   |
| Spojené kráľovstvo                                  | 6 942           | 143,2    | 3,9   | 1 815         | 37,4     | 3,5   | 8 757   | 180,7    | 3,8   |
| Maďarsko  | 8 650           | 178,5    | 4,8   | 0             | 0,0      | 0,0   | 8 650   | 178,5    | 3,7   |
| Belgicko  | 5 212           | 107,5    | 2,9   | 0             | 0,0      | 0,0   | 5 212   | 107,5    | 2,3   |
| Francúzsko  | 3 822           | 78,9     | 2,1   | 517           | 10,7     | 1,0   | 4 339   | 89,5     | 1,9   |
| ostatné krajiny                                     | 12 192          | 251,6    | 6,8   | 52            | 1,1      | 0,1   | 12 244  | 252,6    | 5,3   |
| <b>Členenie podľa odvetvového smerovania</b>        |                 |          |       |               |          |       |         |          |       |
| poľnohospodárstvo, poľovníctvo a lesné hospodárstvo | 687             | 14,2     | 0,4   | 0             | 0,0      | 0,0   | 687     | 14,2     | 0,3   |
| ťažba nerastných surovín                            | 1 513           | 31,2     | 0,8   | 0             | 0,0      | 0,0   | 1 513   | 31,2     | 0,7   |
| priemyselná výroba                                  | 101 660         | 2 097,5  | 56,7  | 0             | 0,0      | 0,0   | 101 660 | 2 097,5  | 43,9  |
| výroba a rozvod elektriny a plynu                   | 518             | 10,7     | 0,3   | 0             | 0,0      | 0,0   | 518     | 10,7     | 0,2   |
| stavebníctvo  | 1 828           | 37,7     | 1,0   | 0             | 0,0      | 0,0   | 1 828   | 37,7     | 0,8   |
| veľkoobchod a maloobchod                            | 24 482          | 505,1    | 13,7  | 0             | 0,0      | 0,0   | 24 482  | 505,1    | 10,6  |
| hotely a reštaurácie                                | 1 608           | 33,2     | 0,9   | 0             | 0,0      | 0,0   | 1 608   | 33,2     | 0,7   |
| doprava, skladovanie a spoje                        | 31 547          | 650,9    | 17,6  | 0             | 0,0      | 0,0   | 31 547  | 650,9    | 13,6  |
| peňažníctvo a poisťovníctvo                         | 6 877           | 141,9    | 3,8   | 52 245        | 1 077,9  | 100,0 | 59 122  | 1 219,8  | 25,5  |
| nehnutelnosti, prenájom a obchodné služby           | 7 269           | 150,0    | 4,1   | 0             | 0,0      | 0,0   | 7 269   | 150,0    | 3,1   |
| zdravotníctvo a sociálna starostlivosť              | 79              | 1,6      | 0,0   | 0             | 0,0      | 0,0   | 79      | 1,6      | 0,0   |
| ostatné verejné, sociálne a osobné služby           | 1 126           | 23,2     | 0,6   | 0             | 0,0      | 0,0   | 1 126   | 23,2     | 0,5   |
| exteritoriálne organizácie a združenia              | 11              | 0,2      | 0,0   | 0             | 0,0      | 0,0   | 11      | 0,2      | 0,0   |
| <b>Členenie podľa krajov</b>                        |                 |          |       |               |          |       |         |          |       |
| Bratislavský kraj                                   | 92 898          | 1 916,7  | 51,8  | 52 245        | 1 077,9  | 100,0 | 145 143 | 2 994,7  | 62,7  |
| Trnavský kraj                                       | 10 273          | 212,0    | 5,7   | 0             | 0,0      | 0,0   | 10 273  | 212,0    | 4,4   |
| Trenčiansky kraj                                    | 7 020           | 144,8    | 3,9   | 0             | 0,0      | 0,0   | 7 020   | 144,8    | 3,0   |
| Nitriansky kraj                                     | 7 596           | 156,7    | 4,2   | 0             | 0,0      | 0,0   | 7 596   | 156,7    | 3,3   |
| Žilinský kraj                                       | 10 216          | 210,8    | 5,7   | 0             | 0,0      | 0,0   | 10 216  | 210,8    | 4,4   |
| Banskobystrický kraj                                | 8 145           | 168,1    | 4,5   | 0             | 0,0      | 0,0   | 8 145   | 168,1    | 3,5   |
| Prešovský kraj                                      | 5 503           | 113,5    | 3,1   | 0             | 0,0      | 0,0   | 5 503   | 113,5    | 2,4   |
| Košický kraj  | 37 554          | 774,8    | 21,0  | 0             | 0,0      | 0,0   | 37 554  | 774,8    | 16,2  |

Poznámka: Údaje sú predbežné

1/ Majetkový kapitál + reinvestovaný zisk

Stav priamych zahraničných investícií<sup>1/</sup> v SR k 31. 12. 2000

| Použitý kurz: 47,389 SKK/USD                        | Podniková sféra |          |       | Banková sféra |          |       | Spolu   |          |       |
|---|-----------------|----------|-------|---------------|----------|-------|---------|----------|-------|
|   | mil. Sk         | mil. USD | %     | mil. Sk       | mil. USD | %     | mil. Sk | mil. USD | %     |
| <b>Stav priamych zahraničných investícií spolu</b>  | 161 988         | 3 418,3  | 100,0 | 15 153        | 319,8    | 100,0 | 177 141 | 3 738,0  | 100,0 |
| <b>Členenie podľa krajiny investora</b>             |                 |          |       |               |          |       |         |          |       |
| Nemecko   | 48 150          | 1 016,1  | 29,7  | 2 258         | 47,6     | 14,9  | 50 408  | 1 063,7  | 28,5  |
| Holandsko   | 40 340          | 851,3    | 24,9  | 2 694         | 56,8     | 17,8  | 43 034  | 908,1    | 24,3  |
| Rakúsko   | 21 490          | 453,5    | 13,3  | 4 065         | 85,8     | 26,8  | 25 555  | 539,3    | 14,4  |
| USA   | 10 513          | 221,8    | 6,5   | 1 660         | 35,0     | 11,0  | 12 173  | 256,9    | 6,9   |
| Česká republika                                     | 7 335           | 154,8    | 4,5   | 3 158         | 66,6     | 20,8  | 10 493  | 221,4    | 5,9   |
| Maďarsko  | 8 615           | 181,8    | 5,3   | 1             | 0,0      | 0,0   | 8 616   | 181,8    | 4,9   |
| Francúzsko  | 5 451           | 115,0    | 3,4   | 450           | 9,5      | 3,0   | 5 901   | 124,5    | 3,3   |
| Spojené kráľovstvo                                  | 5 529           | 116,7    | 3,4   | 105           | 2,2      | 0,7   | 5 634   | 118,9    | 3,2   |
| Taliansko   | 2 223           | 46,9     | 1,4   | 521           | 11,0     | 3,4   | 2 744   | 57,9     | 1,5   |
| Belgicko  | 2 723           | 57,5     | 1,7   | 1             | 0,0      | 0,0   | 2 724   | 57,5     | 1,5   |
| ostatné krajiny                                     | 9 619           | 203,0    | 5,9   | 240           | 5,1      | 1,6   | 9 859   | 208,0    | 5,6   |
| <b>Členenie podľa odvetvového smerovania</b>        |                 |          |       |               |          |       |         |          |       |
| poľnohospodárstvo, poľovníctvo a lesné hospodárstvo | 188             | 4,0      | 0,1   | 0             | 0,0      | 0,0   | 188     | 4,0      | 0,1   |
| ťažba neraŕných surovín                             | 1 881           | 39,7     | 1,2   | 0             | 0,0      | 0,0   | 1 881   | 39,7     | 1,1   |
| priemyselná výroba                                  | 93 908          | 1 981,6  | 58,0  | 0             | 0,0      | 0,0   | 93 908  | 1 981,6  | 53,0  |
| výroba a rozvod elektriny a plynu                   | 435             | 9,2      | 0,3   | 0             | 0,0      | 0,0   | 435     | 9,2      | 0,2   |
| stavebníctvo  | 2 124           | 44,8     | 1,3   | 0             | 0,0      | 0,0   | 2 124   | 44,8     | 1,2   |
| veľkoobchod a maloobchod                            | 20 511          | 432,8    | 12,7  | 0             | 0,0      | 0,0   | 20 511  | 432,8    | 11,6  |
| hotely a reštaurácie                                | 1 348           | 28,4     | 0,8   | 0             | 0,0      | 0,0   | 1 348   | 28,4     | 0,8   |
| doprava, skladovanie a spoje                        | 29 793          | 628,7    | 18,4  | 0             | 0,0      | 0,0   | 29 793  | 628,7    | 16,8  |
| peňažníctvo a poisťovníctvo                         | 5 953           | 125,6    | 3,7   | 15 153        | 319,8    | 100,0 | 21 106  | 445,4    | 11,9  |
| nehnutelnosti, prenájom a obchodné služby           | 5 188           | 109,5    | 3,2   | 0             | 0,0      | 0,0   | 5 188   | 109,5    | 2,9   |
| zdravotníctvo a sociálna starostlivosť              | 68              | 1,4      | 0,0   | 0             | 0,0      | 0,0   | 68      | 1,4      | 0,0   |
| ostatné verejné, sociálne a osobné služby           | 583             | 12,3     | 0,4   | 0             | 0,0      | 0,0   | 583     | 12,3     | 0,3   |
| exteritoriálne organizácie a združenia              | 8               | 0,2      | 0,0   | 0             | 0,0      | 0,0   | 8       | 0,2      | 0,0   |
| <b>Členenie podľa krajov</b>                        |                 |          |       |               |          |       |         |          |       |
| Bratislavský kraj                                   | 83 915          | 1 770,8  | 51,8  | 15 153        | 319,8    | 100,0 | 99 068  | 2 090,5  | 55,9  |
| Trnavský kraj                                       | 9 674           | 204,1    | 6,0   | 0             | 0,0      | 0,0   | 9 674   | 204,1    | 5,5   |
| Trenčiansky kraj                                    | 6 749           | 142,4    | 4,2   | 0             | 0,0      | 0,0   | 6 749   | 142,4    | 3,8   |
| Nitriansky kraj                                     | 4 503           | 95,0     | 2,8   | 0             | 0,0      | 0,0   | 4 503   | 95,0     | 2,5   |
| Žilinský kraj                                       | 8 527           | 179,9    | 5,3   | 0             | 0,0      | 0,0   | 8 527   | 179,9    | 4,8   |
| Banskobystrický kraj                                | 5 440           | 114,8    | 3,4   | 0             | 0,0      | 0,0   | 5 440   | 114,8    | 3,1   |
| Prešovský kraj                                      | 4 743           | 100,1    | 2,9   | 0             | 0,0      | 0,0   | 4 743   | 100,1    | 2,7   |
| Košický kraj  | 38 437          | 811,1    | 23,7  | 0             | 0,0      | 0,0   | 38 437  | 811,1    | 21,7  |

Poznámka: Údaje sú predbežné

1/ Majetkový kapitál + reinvestovaný zisk

**Odlev priamych zahraničných investícií <sup>1/</sup> zo SR v rokoch 1996 – 2002**

(tokové a stavové veličiny)

**Podniková sféra**

|      | mil. Sk     |             |                  |               | mil. USD    |             |                  |               |
|------|-------------|-------------|------------------|---------------|-------------|-------------|------------------|---------------|
|      | Stav k 1.1. | Netto zmena | Kurzové rozdiely | Stav k 31.12. | Stav k 1.1. | Netto zmena | Kurzové rozdiely | Stav k 31.12. |
| 1996 | 1 859       | 1 799       | -44              | 3 614         | 62,87       | 58,70       | -8,26            | 113,31        |
| 1997 | 3 614       | 3 170       | -615             | 6 169         | 113,31      | 94,30       | -30,25           | 177,36        |
| 1998 | 6 169       | 4 883       | 1 345            | 12 397        | 177,36      | 138,56      | 19,93            | 335,85        |
| 1999 | 12 397      | 739         | -404             | 12 732        | 335,85      | 17,84       | -52,45           | 301,24        |
| 2000 | 12 732      | 975         | 1 515            | 15 222        | 301,24      | 21,10       | -1,13            | 321,21        |
| 2001 | 15 222      | 3 441       | 505              | 19 168        | 321,21      | 71,17       | 3,10             | 395,48        |
| 2002 | 19 168      | 372         | -2 758           | 16 782        | 395,48      | 8,21        | 15,48            | 419,17        |

**Banková sféra**

|                    | mil. Sk     |             |                  |               | mil. USD    |             |                  |               |
|--------------------|-------------|-------------|------------------|---------------|-------------|-------------|------------------|---------------|
|                    | Stav k 1.1. | Netto zmena | Kurzové rozdiely | Stav k 31.12. | Stav k 1.1. | Netto zmena | Kurzové rozdiely | Stav k 31.12. |
| 1996 <sup>2/</sup> | 1 426       | 2           | 74               | 1 502         | 48,23       | 0,07        | -1,20            | 47,09         |
| 1997 <sup>3/</sup> | 1 502       | 0           | -202             | 1 300         | 47,09       | 0,00        | -9,72            | 37,38         |
| 1998               | 1 300       | -7          | 299              | 1 592         | 37,38       | -0,20       | 5,95             | 43,13         |
| 1999               | 1 592       | -17 110     | 15 587           | 69            | 43,13       | -413,12     | 371,62           | 1,63          |
| 2000               | 69          | 99          | 21               | 189           | 1,63        | 2,14        | 0,21             | 3,98          |
| 2001               | 189         | 8           | 1                | 198           | 3,98        | 0,17        | -0,07            | 4,08          |
| 2002               | 198         | 0           | -34              | 164           | 4,08        | 0,00        | 0,01             | 4,09          |

**Spolu**

|                    | mil. Sk     |             |                  |               | mil. USD    |             |                  |               |
|--------------------|-------------|-------------|------------------|---------------|-------------|-------------|------------------|---------------|
|                    | Stav k 1.1. | Netto zmena | Kurzové rozdiely | Stav k 31.12. | Stav k 1.1. | Netto zmena | Kurzové rozdiely | Stav k 31.12. |
| 1996 <sup>2/</sup> | 3 285       | 1 801       | 30               | 5 116         | 111,10      | 58,77       | -9,46            | 160,40        |
| 1997 <sup>3/</sup> | 5 116       | 3 170       | -817             | 7 469         | 160,40      | 94,30       | -39,97           | 214,74        |
| 1998               | 7 469       | 4 876       | 1 644            | 13 989        | 214,74      | 138,36      | 25,88            | 378,98        |
| 1999               | 13 989      | -16 371     | 15 183           | 12 801        | 378,98      | -395,28     | 319,17           | 302,87        |
| 2000               | 12 801      | 1 074       | 1 536            | 15 411        | 302,87      | 23,24       | -0,92            | 325,19        |
| 2001               | 15 411      | 3 449       | 506              | 19 366        | 325,19      | 71,34       | 3,03             | 399,56        |
| 2002               | 19 366      | 372         | -2 792           | 16 946        | 399,56      | 8,21        | 15,49            | 423,26        |

Poznámka: Údaje za roky 2000 – 2002 sú predbežné

1/ Majetkový kapitál + reinvestovaný zisk

2/ Zmena metodiky - zaradenie CZK medzi konvertibilné meny

3/ Zmena metodiky - zaradenie kapitálu aj v Sk (v roku 1996 len kapitál v zahraničnej mene)

Odlev priamych zahraničných investícií<sup>1/</sup> zo SR za január až december 2002

|   | Podniková sféra |        | Banková sféra |       | Spolu   |        |
|---|-----------------|--------|---------------|-------|---------|--------|
|   | mil. Sk         | %      | mil. Sk       | %     | mil. Sk | %      |
| <b>Odlev priamych zahraničných investícií spolu</b> | 372             | 100,0  | 0             | 100,0 | 372     | 100,0  |
| <b>Členenie podľa krajiny investovania</b>          |                 |        |               |       |         |        |
| Polsko  | 549             | 147,6  | 0             | 0,0   | 549     | 147,6  |
| Rakúsko   | 303             | 81,5   | 0             | 0,0   | 303     | 81,5   |
| Bosna a Hercegovina                                 | 286             | 76,9   | 0             | 0,0   | 286     | 76,9   |
| Juhoslávia  | 53              | 14,2   | 0             | 0,0   | 53      | 14,2   |
| Ukrajina  | 20              | 5,4    | 0             | 0,0   | 20      | 5,4    |
| Rusko   | 9               | 2,4    | 0             | 0,0   | 9       | 2,4    |
| Chorvátsko  | 0               | 0,0    | 0             | 0,0   | 9       | 2,4    |
| Maďarsko  | 8               | 2,2    | 0             | 0,0   | 8       | 2,2    |
| Holandsko   | 5               | 1,3    | 0             | 0,0   | 5       | 1,3    |
| Švajčiarsko   | 1               | 0,3    | 0             | 0,0   | 1       | 0,3    |
| ostatné krajiny                                     | -862            | -231,8 | 0             | 100,0 | -871    | -234,2 |
| <b>Členenie podľa odvetvového smerovania</b>        |                 |        |               |       |         |        |
| poľnohospodárstvo, poľovníctvo a lesné hospodárstvo | 1               | 0,3    | 0             | 0,0   | 1       | 0,3    |
| ťažba neraŕných surovín                             | 62              | 16,7   | 0             | 0,0   | 62      | 16,7   |
| priemyselná výroba                                  | 891             | 239,5  | 0             | 0,0   | 891     | 239,5  |
| výroba a rozvod elektriny a plynu                   | -404            | -108,6 | 0             | 0,0   | -404    | -108,6 |
| stavebníctvo  | 33              | 8,9    | 0             | 0,0   | 33      | 8,9    |
| veľkoobchod a maloobchod                            | -102            | -27,4  | 0             | 0,0   | -102    | -27,4  |
| hotely a reštaurácie                                | 0               | 0,0    | 0             | 0,0   | 0       | 0,0    |
| doprava, skladovanie a spoje                        | 1               | 0,3    | 0             | 0,0   | 1       | 0,3    |
| peňažníctvo a postovníctvo                          | -303            | -81,5  | 0             | 100,0 | -303    | -81,5  |
| nehnutelnosti, prenájom a obchodné služby           | 285             | 76,6   | 0             | 0,0   | 285     | 76,6   |
| zdravotníctvo a sociálna starostlivosť              | 0               | 0,0    | 0             | 0,0   | 0       | 0,0    |
| ostatné verejné, sociálne a osobné služby           | -92             | -24,8  | 0             | 0,0   | -92     | -24,8  |
| súkromné domácnosti s domácim personálom            | 0               | 0,0    | 0             | 0,0   | 0       | 0,0    |
| exteritoriálne organizácie a združenia              | 0               | 0,0    | 0             | 0,0   | 0       | 0,0    |
| <b>Členenie podľa krajov</b>                        |                 |        |               |       |         |        |
| Bratislavský kraj                                   | -290            | -78,0  | 0             | 100,0 | -290    | -78,0  |
| Trnavský kraj                                       | 47              | 12,6   | 0             | 0,0   | 47      | 12,6   |
| Trenčiansky kraj                                    | 80              | 21,5   | 0             | 0,0   | 80      | 21,5   |
| Nitriansky kraj                                     | -35             | -9,4   | 0             | 0,0   | -35     | -9,4   |
| Žilinský kraj                                       | 285             | 76,6   | 0             | 0,0   | 285     | 76,6   |
| Banskobystrický kraj                                | 334             | 89,8   | 0             | 0,0   | 334     | 89,8   |
| Prešovský kraj                                      | -7              | -1,9   | 0             | 0,0   | -7      | -1,9   |
| Košický kraj  | -42             | -11,2  | 0             | 0,0   | -42     | -11,2  |

Poznámka: Údaje sú predbežné

1/ Majetkový kapitál + reinvestovaný zisk

Stav odlevu priamych zahraničných investícií <sup>1/</sup> zo SR k 31. 12. 2002

| Použitý kurz: 40,036 SKK/USD                              | Podniková sféra |          |       | Banková sféra |          |       | Spolu   |          |       |
|---|-----------------|----------|-------|---------------|----------|-------|---------|----------|-------|
|   | mil. Sk         | mil. USD | %     | mil. Sk       | mil. USD | %     | mil. Sk | mil. USD | %     |
| <b>Stav odlevu priamych zahraničných investícií spolu</b> | 16 782          | 419,2    | 100,0 | 164           | 4,1      | 100,0 | 16 946  | 423,3    | 100,0 |
| <b>Členenie podľa krajiny investovania</b>                |                 |          |       |               |          |       |         |          |       |
| Česká republika   | 6 351           | 158,6    | 37,8  | 131           | 3,3      | 79,9  | 6 482   | 161,9    | 38,3  |
| Spojené kráľovstvo  | 2 643           | 66,0     | 15,7  | 0             | 0,0      | 0,0   | 2 643   | 66,0     | 15,6  |
| Ukrajina  | 1 715           | 42,8     | 10,2  | 0             | 0,0      | 0,0   | 1 715   | 42,8     | 10,1  |
| Maďarsko  | 1 385           | 34,6     | 8,3   | 0             | 0,0      | 0,0   | 1 385   | 34,6     | 8,2   |
| Luxembursko   | 1 182           | 29,5     | 7,0   | 0             | 0,0      | 0,0   | 1 182   | 29,5     | 7,0   |
| Polsko  | 931             | 23,3     | 5,5   | 0             | 0,0      | 0,0   | 931     | 23,3     | 5,5   |
| Rakúsko   | 718             | 17,9     | 4,3   | 0             | 0,0      | 0,0   | 718     | 17,9     | 4,2   |
| Rusko   | 494             | 12,3     | 2,9   | 0             | 0,0      | 0,0   | 494     | 12,3     | 2,9   |
| Bosna a Hercegovina                                       | 398             | 9,9      | 2,4   | 0             | 0,0      | 0,0   | 398     | 9,9      | 2,3   |
| Cyprus  | 249             | 6,2      | 1,5   | 0             | 0,0      | 0,0   | 249     | 6,2      | 1,5   |
| ostatné krajiny   | 716             | 17,9     | 4,3   | 33            | 0,8      | 20,1  | 749     | 18,7     | 4,4   |
| <b>Členenie podľa odvetvového smerovania</b>              |                 |          |       |               |          |       |         |          |       |
| poľnohospodárstvo, poľovníctvo a lesné hospodárstvo       | 58              | 1,4      | 0,3   | 0             | 0,0      | 0,0   | 58      | 1,4      | 0,3   |
| rybolov, chov rýb   | 0               | 0,0      | 0,0   | 0             | 0,0      | 0,0   | 0       | 0,0      | 0,0   |
| ťažba nerastných surovín                                  | 111             | 2,8      | 0,7   | 0             | 0,0      | 0,0   | 111     | 2,8      | 0,7   |
| priemyselná výroba  | 8 405           | 209,9    | 50,1  | 0             | 0,0      | 0,0   | 8 405   | 209,9    | 49,6  |
| výroba a rozvod elektriny a plynu                         | 1 288           | 32,2     | 7,7   | 0             | 0,0      | 0,0   | 1 288   | 32,2     | 7,6   |
| stavebníctvo  | 476             | 11,9     | 2,8   | 0             | 0,0      | 0,0   | 476     | 11,9     | 2,8   |
| veľkoobchod a maloobchod                                  | 823             | 20,6     | 4,9   | 0             | 0,0      | 0,0   | 823     | 20,6     | 4,9   |
| hotely a reštaurácie                                      | 299             | 7,5      | 1,8   | 0             | 0,0      | 0,0   | 299     | 7,5      | 1,8   |
| doprava, skladovanie a spoje                              | 164             | 4,1      | 1,0   | 0             | 0,0      | 0,0   | 164     | 4,1      | 1,0   |
| peňažníctvo a poisťovníctvo                               | 3 194           | 79,8     | 19,0  | 164           | 4,1      | 100,0 | 3 358   | 83,9     | 19,8  |
| nehnutelnosti, prenájom a obchodné služby                 | 1 831           | 45,7     | 10,9  | 0             | 0,0      | 0,0   | 1 831   | 45,7     | 10,8  |
| zdravotníctvo a sociálna starostlivosť                    | 25              | 0,6      | 0,1   | 0             | 0,0      | 0,0   | 25      | 0,6      | 0,1   |
| ostatné verejné, sociálne a osobné služby                 | 91              | 2,3      | 0,5   | 0             | 0,0      | 0,0   | 91      | 2,3      | 0,5   |
| súkromné domácnosti s domácim personálom                  | 1               | 0,0      | 0,0   | 0             | 0,0      | 0,0   | 1       | 0,0      | 0,0   |
| exteritoriálne organizácie a združenia                    | 16              | 0,4      | 0,1   | 0             | 0,0      | 0,0   | 16      | 0,4      | 0,1   |
| <b>Členenie podľa krajov</b>                              |                 |          |       |               |          |       |         |          |       |
| Bratislavský kraj   | 12 656          | 316,1    | 75,4  | 164           | 4,1      | 100,0 | 12 820  | 320,2    | 75,7  |
| Trnavský kraj   | 722             | 18,0     | 4,3   | 0             | 0,0      | 0,0   | 722     | 18,0     | 4,3   |
| Trenčiansky kraj  | 881             | 22,0     | 5,2   | 0             | 0,0      | 0,0   | 881     | 22,0     | 5,2   |
| Nitriansky kraj   | 52              | 1,3      | 0,3   | 0             | 0,0      | 0,0   | 52      | 1,3      | 0,3   |
| Žilinský kraj   | 1 052           | 26,3     | 6,3   | 0             | 0,0      | 0,0   | 1 052   | 26,3     | 6,2   |
| Banskobystrický kraj                                      | 570             | 14,2     | 3,4   | 0             | 0,0      | 0,0   | 570     | 14,2     | 3,4   |
| Prešovský kraj  | 507             | 12,7     | 3,0   | 0             | 0,0      | 0,0   | 507     | 12,7     | 3,0   |
| Košický kraj  | 342             | 8,5      | 2,0   | 0             | 0,0      | 0,0   | 342     | 8,5      | 2,0   |

Poznámka: Údaje sú predbežné

1/ Majetkový kapitál + reinvestovaný zisk

## Stav odlevu priamych zahraničných investícií " zo SR k 31. 12. 2001

| Použitý kurz: 48,467 SKK/USD                              | Podniková sféra |          |       | Banková sféra |          |       | Spolu   |          |       |
|---|-----------------|----------|-------|---------------|----------|-------|---------|----------|-------|
|   | mil. Sk         | mil. USD | %     | mil. Sk       | mil. USD | %     | mil. Sk | mil. USD | %     |
| <b>Stav odlevu priamych zahraničných investícií spolu</b> | 19 168          | 395,5    | 100,0 | 198           | 4,1      | 100,0 | 19 366  | 399,6    | 100,0 |
| <b>Členenie podľa krajiny investovania</b>                |                 |          |       |               |          |       |         |          |       |
| Česká republika   | 8 065           | 166,4    | 42,1  | 156           | 3,2      | 78,8  | 8 221   | 169,6    | 42,5  |
| Spojené kráľovstvo  | 3 157           | 65,1     | 16,5  | 18            | 0,4      | 9,1   | 3 175   | 65,5     | 16,4  |
| Ukrajina  | 2 046           | 42,2     | 10,7  | 0             | 0,0      | 0,0   | 2 046   | 42,2     | 10,6  |
| Luxembursko   | 1 434           | 29,6     | 7,5   | 0             | 0,0      | 0,0   | 1 434   | 29,6     | 7,4   |
| Maďarsko  | 1 341           | 27,7     | 7,0   | 0             | 0,0      | 0,0   | 1 341   | 27,7     | 6,9   |
| Rusko   | 583             | 12,0     | 3,0   | 0             | 0,0      | 0,0   | 583     | 12,0     | 3,0   |
| Poľsko  | 485             | 10,0     | 2,5   | 0             | 0,0      | 0,0   | 485     | 10,0     | 2,5   |
| Rakúsko   | 396             | 8,2      | 2,1   | 0             | 0,0      | 0,0   | 396     | 8,2      | 2,0   |
| Chorvátsko  | 324             | 6,7      | 1,7   | 24            | 0,5      | 12,1  | 348     | 7,2      | 1,8   |
| Cyprus  | 301             | 6,2      | 1,6   | 0             | 0,0      | 0,0   | 301     | 6,2      | 1,6   |
| ostatné krajiny   | 1 036           | 21,4     | 5,4   | 0             | 0,0      | 0,0   | 1 036   | 21,4     | 5,3   |
| <b>Členenie podľa odvetvového smerovania</b>              |                 |          |       |               |          |       |         |          |       |
| poľnohospodárstvo, poľovníctvo a lesné hospodárstvo       | 190             | 3,9      | 1,0   | 0             | 0,0      | 0,0   | 190     | 3,9      | 1,0   |
| rybolov, chov rýb   | 0               | 0,0      | 0,0   | 0             | 0,0      | 0,0   | 0       | 0,0      | 0,0   |
| ťažba nerastných surovín                                  | 1 164           | 24,0     | 6,1   | 0             | 0,0      | 0,0   | 1 164   | 24,0     | 6,0   |
| priemyselná výroba  | 7 446           | 153,6    | 38,8  | 0             | 0,0      | 0,0   | 7 446   | 153,6    | 38,4  |
| výroba a rozvod elektriny a plynu                         | 1 893           | 39,1     | 9,9   | 0             | 0,0      | 0,0   | 1 893   | 39,1     | 9,8   |
| stavebníctvo  | 453             | 9,3      | 2,4   | 0             | 0,0      | 0,0   | 453     | 9,3      | 2,3   |
| veľkoobchod a maloobchod                                  | 871             | 18,0     | 4,5   | 0             | 0,0      | 0,0   | 871     | 18,0     | 4,5   |
| hotely a reštaurácie                                      | 2               | 0,0      | 0,0   | 0             | 0,0      | 0,0   | 2       | 0,0      | 0,0   |
| doprava, skladovanie a spoje                              | 163             | 3,4      | 0,9   | 0             | 0,0      | 0,0   | 163     | 3,4      | 0,8   |
| peňažníctvo a poisovníctvo                                | 3 791           | 78,2     | 19,8  | 198           | 4,1      | 100,0 | 3 989   | 82,3     | 20,6  |
| nehnutelnosti, prenájom a obchodné služby                 | 2 790           | 57,6     | 14,6  | 0             | 0,0      | 0,0   | 2 790   | 57,6     | 14,4  |
| zdravotníctvo a sociálna starostlivosť                    | 25              | 0,5      | 0,1   | 0             | 0,0      | 0,0   | 25      | 0,5      | 0,1   |
| ostatné verejné, sociálne a osobné služby                 | 379             | 7,8      | 2,0   | 0             | 0,0      | 0,0   | 379     | 7,8      | 2,0   |
| súkromné domácnosti s domácim personálom                  | 1               | 0,0      | 0,0   | 0             | 0,0      | 0,0   | 1       | 0,0      | 0,0   |
| <b>Členenie podľa krajov</b>                              |                 |          |       |               |          |       |         |          |       |
| Bratislavský kraj   | 13 633          | 281,3    | 71,1  | 198           | 4,1      | 100,0 | 13 831  | 285,4    | 71,4  |
| Trnavský kraj   | 724             | 14,9     | 3,8   | 0             | 0,0      | 0,0   | 724     | 14,9     | 3,7   |
| Trenčiansky kraj  | 955             | 19,7     | 5,0   | 0             | 0,0      | 0,0   | 955     | 19,7     | 4,9   |
| Nitriansky kraj   | 87              | 1,8      | 0,5   | 0             | 0,0      | 0,0   | 87      | 1,8      | 0,4   |
| Žilinský kraj   | 682             | 14,1     | 3,6   | 0             | 0,0      | 0,0   | 682     | 14,1     | 3,5   |
| Banskobystrický kraj                                      | 263             | 5,4      | 1,4   | 0             | 0,0      | 0,0   | 263     | 5,4      | 1,4   |
| Prešovský kraj  | 613             | 12,6     | 3,2   | 0             | 0,0      | 0,0   | 613     | 12,6     | 3,2   |
| Košický kraj  | 2 211           | 45,6     | 11,5  | 0             | 0,0      | 0,0   | 2 211   | 45,6     | 11,4  |

Poznámka: Údaje sú predbežné

1/ Majetkový kapitál + reinvestovaný zisk



Stav odlevu priamych zahraničných investícií <sup>1/</sup> zo SR k 31. 12. 2000

| Použitý kurz: 47,389 SKK/USD                              | Podniková sféra |          |       | Banková sféra |          |       | Spolu   |          |       |
|---|-----------------|----------|-------|---------------|----------|-------|---------|----------|-------|
|   | mil. SK         | mil. USD | %     | mil. SK       | mil. USD | %     | mil. SK | mil. USD | %     |
| <b>Stav odlevu priamych zahraničných investícií spolu</b> | 15 222          | 321,2    | 100,0 | 189           | 4,0      | 100,0 | 15 411  | 325,2    | 100,0 |
| <b>Členenie podľa krajiny investovania</b>                |                 |          |       |               |          |       |         |          |       |
| Česká republika   | 6 143           | 129,6    | 40,4  | 147           | 3,1      | 77,8  | 6 290   | 132,7    | 40,8  |
| Spojené kráľovstvo  | 2 835           | 59,8     | 18,6  | 18            | 0,4      | 9,5   | 2 853   | 60,2     | 18,5  |
| Ukrajina  | 1 875           | 39,6     | 12,3  | 0             | 0,0      | 0,0   | 1 875   | 39,6     | 12,2  |
| Maďarsko  | 1 235           | 26,1     | 8,1   | 0             | 0,0      | 0,0   | 1 235   | 26,1     | 8,0   |
| Rusko   | 570             | 12,0     | 3,7   | 0             | 0,0      | 0,0   | 570     | 12,0     | 3,7   |
| Poľsko  | 443             | 9,3      | 2,9   | 0             | 0,0      | 0,0   | 443     | 9,3      | 2,9   |
| Bulharsko   | 443             | 9,3      | 2,9   | 0             | 0,0      | 0,0   | 443     | 9,3      | 2,9   |
| Rakúsko   | 372             | 7,8      | 2,4   | 0             | 0,0      | 0,0   | 372     | 7,8      | 2,4   |
| Nemecko   | 317             | 6,7      | 2,1   | 0             | 0,0      | 0,0   | 317     | 6,7      | 2,1   |
| Cyprus  | 295             | 6,2      | 1,9   | 0             | 0,0      | 0,0   | 295     | 6,2      | 1,9   |
| ostatné krajiny   | 694             | 14,6     | 4,6   | 24            | 0,5      | 12,7  | 718     | 15,2     | 4,7   |
| <b>Členenie podľa odvetvového smerovania</b>              |                 |          |       |               |          |       |         |          |       |
| poľnohospodárstvo, poľovníctvo a lesné hospodárstvo       | 152             | 3,2      | 1,0   | 0             | 0,0      | 0,0   | 152     | 3,2      | 1,0   |
| rybolov, chov rýb   | 2               | 0,0      | 0,0   | 0             | 0,0      | 0,0   | 2       | 0,0      | 0,0   |
| ťažba nerastných surovín                                  | 1 138           | 24,0     | 7,5   | 0             | 0,0      | 0,0   | 1 138   | 24,0     | 7,4   |
| priemyselná výroba  | 4 776           | 100,8    | 31,4  | 0             | 0,0      | 0,0   | 4 776   | 100,8    | 31,0  |
| výroba a rozvod elektriny a plynu                         | 1 491           | 31,5     | 9,8   | 0             | 0,0      | 0,0   | 1 491   | 31,5     | 9,7   |
| stavebníctvo  | 577             | 12,2     | 3,8   | 0             | 0,0      | 0,0   | 577     | 12,2     | 3,7   |
| veľkoobchod a maloobchod                                  | 1 357           | 28,6     | 8,9   | 0             | 0,0      | 0,0   | 1 357   | 28,6     | 8,8   |
| hotely a reštaurácie                                      | 0               | 0,0      | 0,0   | 0             | 0,0      | 0,0   | 0       | 0,0      | 0,0   |
| doprava, skladovanie a spoje                              | 163             | 3,4      | 1,1   | 0             | 0,0      | 0,0   | 163     | 3,4      | 1,1   |
| peňažníctvo a poisťovníctvo                               | 4 482           | 94,6     | 29,4  | 189           | 4,0      | 100,0 | 4 671   | 98,6     | 30,3  |
| nehnutelnosti, prenájom a obchodné služby                 | 923             | 19,5     | 6,1   | 0             | 0,0      | 0,0   | 923     | 19,5     | 6,0   |
| zdravotníctvo a sociálna starostlivosť                    | 25              | 0,5      | 0,2   | 0             | 0,0      | 0,0   | 25      | 0,5      | 0,2   |
| ostatné verejné, sociálne a osobné služby                 | 136             | 2,9      | 0,9   | 0             | 0,0      | 0,0   | 136     | 2,9      | 0,9   |
| <b>Členenie podľa krajov</b>                              |                 |          |       |               |          |       |         |          |       |
| Bratislavský kraj   | 11 083          | 233,9    | 72,8  | 189           | 4,0      | 100,0 | 11 272  | 237,9    | 73,1  |
| Trnavský kraj   | 688             | 14,5     | 4,5   | 0             | 0,0      | 0,0   | 688     | 14,5     | 4,5   |
| Trenčiansky kraj  | 939             | 19,8     | 6,2   | 0             | 0,0      | 0,0   | 939     | 19,8     | 6,1   |
| Nitriansky kraj   | 112             | 2,4      | 0,7   | 0             | 0,0      | 0,0   | 112     | 2,4      | 0,7   |
| Žilinský kraj   | 174             | 3,7      | 1,1   | 0             | 0,0      | 0,0   | 174     | 3,7      | 1,1   |
| Banskobystrický kraj                                      | 188             | 4,0      | 1,2   | 0             | 0,0      | 0,0   | 188     | 4,0      | 1,2   |
| Prešovský kraj  | 459             | 9,7      | 3,0   | 0             | 0,0      | 0,0   | 459     | 9,7      | 3,0   |
| Košický kraj  | 1 579           | 33,3     | 10,4  | 0             | 0,0      | 0,0   | 1 579   | 33,3     | 10,2  |

Poznámka: Údaje sú predbežné

1/ Majetkový kapitál + reinvestovaný zisk

## Priemerné úrokové miery z úverov obchodných bánk

(%)

|   | 2002  |       |       |       |       |       |       |       |       |      | 2003 |      |      |
|---|-------|-------|-------|-------|-------|-------|-------|-------|-------|------|------|------|------|
|   | 3     | 4     | 5     | 6     | 7     | 8     | 9     | 10    | 11    | 12   | 1    | 2    | 3    |
| 1. ZO STAVU ÚVEROV SPOLU <sup>1/</sup>    | 9,49  | 9,50  | 9,39  | 9,51  | 9,57  | 9,55  | 9,55  | 9,46  | 9,14  | 8,79 | 8,43 | 8,26 | 8,26 |
| A) Podľa sektorov                         |       |       |       |       |       |       |       |       |       |      |      |      |      |
| z toho                                    |       |       |       |       |       |       |       |       |       |      |      |      |      |
| a) podnikateľská sféra                    | 9,72  | 9,74  | 9,66  | 9,81  | 9,90  | 9,88  | 9,87  | 9,80  | 9,36  | 8,95 | 8,63 | 8,44 | 8,44 |
| - verejný sektor                          | 9,76  | 9,76  | 9,85  | 9,83  | 10,03 | 9,93  | 10,04 | 9,95  | 9,57  | 8,88 | 8,58 | 8,28 | 8,34 |
| - súkromný sektor (vrátane družstiev)     | 9,96  | 9,93  | 9,92  | 10,06 | 10,18 | 10,07 | 10,08 | 9,96  | 9,54  | 9,13 | 8,93 | 8,76 | 8,72 |
| - pod zahraničnou kontrolou               | 8,97  | 9,19  | 8,68  | 9,13  | 8,93  | 9,28  | 8,97  | 9,13  | 8,56  | 8,53 | 7,85 | 7,81 | 7,79 |
| b) obyvateľstvo                           | 8,21  | 8,25  | 8,17  | 8,17  | 8,21  | 8,15  | 8,23  | 8,05  | 8,13  | 8,05 | 7,49 | 7,45 | 7,50 |
| B) Podľa časového hľadiska                |       |       |       |       |       |       |       |       |       |      |      |      |      |
| v tom                                     |       |       |       |       |       |       |       |       |       |      |      |      |      |
| - krátkodobé                              | 10,04 | 10,07 | 9,91  | 10,14 | 10,20 | 10,16 | 10,08 | 9,97  | 9,42  | 8,94 | 9,03 | 8,49 | 8,55 |
| - strednodobé                             | 9,98  | 9,92  | 9,82  | 9,85  | 9,92  | 9,93  | 10,05 | 9,93  | 9,71  | 9,47 | 9,05 | 9,10 | 9,09 |
| - dlhodobé                                | 8,59  | 8,63  | 8,60  | 8,69  | 8,75  | 8,74  | 8,68  | 8,65  | 8,42  | 8,11 | 7,42 | 7,40 | 7,39 |
| 2. Z ČERPANÝCH ÚVEROV SPOLU <sup>1/</sup> | 9,01  | 9,21  | 8,88  | 9,60  | 9,50  | 9,41  | 9,47  | 9,51  | 8,49  | 7,85 | 7,44 | 7,61 | 7,62 |
| A) Podľa sektorov                         |       |       |       |       |       |       |       |       |       |      |      |      |      |
| z toho                                    |       |       |       |       |       |       |       |       |       |      |      |      |      |
| a) podnikateľská sféra                    | 8,92  | 9,17  | 8,84  | 9,54  | 9,44  | 9,34  | 9,43  | 9,43  | 8,25  | 7,65 | 7,28 | 7,51 | 7,47 |
| - verejný sektor                          | 8,66  | 10,14 | 10,10 | 10,76 | 10,85 | 10,55 | 10,01 | 10,29 | 8,81  | 7,65 | 7,34 | 7,80 | 7,68 |
| - súkromný sektor (vrátane družstiev)     | 10,23 | 10,33 | 10,12 | 10,43 | 11,04 | 10,38 | 10,45 | 10,39 | 9,38  | 9,00 | 8,52 | 8,93 | 8,89 |
| - pod zahraničnou kontrolou               | 8,17  | 8,51  | 7,91  | 8,90  | 8,16  | 8,34  | 8,59  | 8,85  | 7,28  | 6,53 | 6,55 | 6,71 | 6,54 |
| b) obyvateľstvo                           | 10,78 | 9,85  | 9,52  | 9,76  | 9,75  | 9,91  | 9,98  | 11,13 | 11,52 | 9,94 | 9,36 | 9,39 | 9,68 |
| B) Podľa časového hľadiska                |       |       |       |       |       |       |       |       |       |      |      |      |      |
| v tom                                     |       |       |       |       |       |       |       |       |       |      |      |      |      |
| - krátkodobé                              | 8,98  | 9,17  | 8,82  | 9,61  | 9,48  | 9,39  | 9,44  | 9,41  | 8,23  | 7,50 | 7,27 | 7,53 | 7,46 |
| - strednodobé                             | 9,91  | 9,52  | 9,70  | 9,47  | 9,84  | 9,60  | 9,90  | 10,78 | 10,10 | 9,90 | 9,29 | 8,97 | 9,03 |
| - dlhodobé                                | 8,45  | 9,47  | 8,95  | 9,33  | 9,12  | 9,40  | 9,27  | 9,41  | 9,22  | 8,42 | 7,44 | 6,98 | 7,29 |

1/ bez úverov za úrokovú sadzbu 0 %

## Objem čerpaných úverov a priemerné úrokové sadzby obchodných bánk

|  |   | 2002  |       |       |       |       |       |       |       |       |       | 2003  |       |       |
|--|---|-------|-------|-------|-------|-------|-------|-------|-------|-------|-------|-------|-------|-------|
|  |   | 3     | 4     | 5     | 6     | 7     | 8     | 9     | 10    | 11    | 12    | 1     | 2     | 3     |
| Úvery spolu                              | a | 61,31 | 58,42 | 60,23 | 64,81 | 59,94 | 54,59 | 60,40 | 68,29 | 57,60 | 68,31 | 67,82 | 81,69 | 80,42 |
|  | b | 9,01  | 9,20  | 8,88  | 9,58  | 9,49  | 9,41  | 9,47  | 9,51  | 8,49  | 7,85  | 7,43  | 7,60  | 7,61  |
| prečerpanie bežného účtu                 | a | 0,62  | 0,49  | 0,55  | 0,91  | 1,20  | 0,98  | 0,90  | 1,24  | 1,06  | 1,22  | 8,72  | 11,31 | 11,10 |
|  | b | 12,55 | 13,31 | 13,12 | 12,55 | 12,04 | 12,50 | 13,34 | 13,62 | 11,41 | 11,66 | 9,39  | 10,11 | 9,80  |
| investičné úvery                         | a | .     | .     | .     | .     | .     | .     | .     | .     | .     | .     | 4,10  | 1,86  | 5,77  |
|  | b | .     | .     | .     | .     | .     | .     | .     | .     | .     | .     | 8,36  | 8,68  | 8,67  |
| spotrebný (obyvateľstvo)                 | a | 0,47  | 0,27  | 0,27  | 0,36  | 0,37  | 0,33  | 0,36  | 0,67  | 0,67  | 0,48  | 0,43  | 0,30  | 0,36  |
|  | b | 14,08 | 12,23 | 12,06 | 11,49 | 11,18 | 11,77 | 12,17 | 17,31 | 18,09 | 12,23 | 12,27 | 13,19 | 17,61 |
| ostatné                                  | a | 2,89  | 3,47  | 2,52  | 3,60  | 3,28  | 3,58  | 5,02  | 4,30  | 4,26  | 4,51  | 52,77 | 66,41 | 60,92 |
|  | b | 9,22  | 9,07  | 8,64  | 9,06  | 9,14  | 9,88  | 9,79  | 9,42  | 9,23  | 9,32  | 6,95  | 7,08  | 6,98  |
| z toho: hypotekárne úvery                | a | 0,32  | 0,02  | 0,02  | 0,04  | 0,03  | 0,32  | 0,04  | 0,05  | 0,31  | 0,06  | 0,03  | 0,03  | 0,13  |
|  | b | 8,74  | 11,64 | 10,61 | 11,10 | 10,61 | 8,53  | 9,95  | 9,80  | 8,69  | 9,98  | 9,32  | 9,37  | 8,55  |
| hypotekárne úvery<br>so štátnou podporou | a | 0,30  | 0,38  | 0,47  | 0,61  | 0,69  | 0,72  | 0,79  | 0,97  | 0,95  | 1,19  | 1,14  | 1,08  | 1,17  |
|  | b | 8,58  | 8,14  | 8,19  | 8,35  | 8,21  | 8,19  | 8,25  | 8,23  | 8,27  | 7,98  | 4,97  | 4,90  | 5,14  |
| stavebné úvery                           | a | 0,08  | 0,09  | 0,12  | 0,12  | 0,13  | 0,11  | 0,13  | 0,13  | 0,12  | 0,12  | 0,12  | 0,11  | 0,08  |
|  | b | 5,71  | 5,67  | 5,66  | 5,56  | 5,52  | 5,48  | 5,34  | 5,34  | 5,60  | 5,46  | 5,52  | 5,68  | 6,02  |
| medziúvery                               | a | 0,86  | 1,04  | 1,03  | 0,92  | 1,05  | 0,76  | 0,76  | 0,74  | 0,55  | 0,66  | 0,51  | 0,42  | 0,50  |
|  | b | 8,13  | 8,23  | 8,17  | 8,05  | 8,08  | 8,09  | 7,95  | 7,83  | 7,79  | 7,70  | 7,65  | 7,65  | 7,23  |
| úvery krátkodobé                         | a | 51,75 | 53,04 | 54,10 | 57,06 | 53,04 | 46,79 | 51,27 | 59,83 | 48,18 | 56,14 | 59,32 | 73,77 | 69,06 |
|  | b | 8,98  | 9,17  | 8,82  | 9,61  | 9,47  | 9,39  | 9,44  | 9,40  | 8,23  | 7,49  | 7,26  | 7,52  | 7,46  |
| - úvery krátkodobé do 7 dní              | a | .     | .     | .     | .     | .     | .     | .     | .     | .     | .     | 30,99 | 39,89 | 35,96 |
|  | b | .     | .     | .     | .     | .     | .     | .     | .     | .     | .     | 6,63  | 6,67  | 6,54  |
| - úvery krátkodobé do 1 mesiaca          | a | .     | .     | .     | .     | .     | .     | .     | .     | .     | .     | 10,37 | 8,11  | 10,83 |
|  | b | .     | .     | .     | .     | .     | .     | .     | .     | .     | .     | 7,42  | 8,00  | 8,00  |
| - úvery krátkodobé do 3 mesiacov         | a | .     | .     | .     | .     | .     | .     | .     | .     | .     | .     | 5,78  | 8,19  | 5,43  |
|  | b | .     | .     | .     | .     | .     | .     | .     | .     | .     | .     | 7,25  | 7,51  | 8,07  |
| - úvery krátkodobé do 6 mesiacov         | a | .     | .     | .     | .     | .     | .     | .     | .     | .     | .     | 1,76  | 2,54  | 1,72  |
|  | b | .     | .     | .     | .     | .     | .     | .     | .     | .     | .     | 7,88  | 7,41  | 7,31  |
| - úvery krátkodobé do 1 roka             | a | .     | .     | .     | .     | .     | .     | .     | .     | .     | .     | 10,43 | 15,03 | 15,12 |
|  | b | .     | .     | .     | .     | .     | .     | .     | .     | .     | .     | 8,90  | 9,52  | 9,06  |
| úvery dlhodobé od 1 do 5 rokov           | a | 4,75  | 4,00  | 3,43  | 5,81  | 4,93  | 5,53  | 5,71  | 5,37  | 6,55  | 8,59  | 5,24  | 5,69  | 8,40  |
|  | b | 9,89  | 9,51  | 9,68  | 9,45  | 9,83  | 9,59  | 9,88  | 10,77 | 10,09 | 9,90  | 9,29  | 8,97  | 8,95  |
| úvery dlhodobé nad 5 rokov               | a | 4,81  | 1,38  | 2,69  | 1,93  | 1,97  | 2,27  | 3,42  | 3,09  | 2,87  | 3,58  | 3,26  | 2,24  | 2,96  |
|  | b | 8,45  | 9,47  | 8,95  | 9,33  | 9,12  | 9,40  | 9,27  | 9,41  | 9,22  | 8,42  | 7,44  | 6,98  | 7,29  |

a - objem (mld. Sk)

b - priemerná úroková sadzba (%)

## Vývoj priemerných úrokových mier a objemu korunových vkladov

|   |   | 2002    |         |         |         |         |         |         |         |         |         | 2003     |         |         |
|---|---|---------|---------|---------|---------|---------|---------|---------|---------|---------|---------|----------|---------|---------|
|   |   | 3       | 4       | 5       | 6       | 7       | 8       | 9       | 10      | 11      | 12      | 1        | 2       | 3       |
| Vklady spolu                                      | a | 527 738 | 522 128 | 527 214 | 528 676 | 543 205 | 544 326 | 546 660 | 548 118 | 552 662 | 556 337 | 551 221  | 563 157 | 561 062 |
|   | b | 4,77    | 4,81    | 4,73    | 4,85    | 4,78    | 4,70    | 4,75    | 4,77    | 3,88    | 3,45    | 3,40     | 3,42    | 3,32    |
| v tom:  |   |         |         |         |         |         |         |         |         |         |         |          |         |         |
| netermínované                                     | a | 149 471 | 150 908 | 150 269 | 155 685 | 163 282 | 164 771 | 163 236 | 164 480 | 167 981 | 189 735 | 176 188  | 175 927 | 174 831 |
|   | b | 2,30    | 2,28    | 2,11    | 2,29    | 2,21    | 2,22    | 2,13    | 2,14    | 1,69    | 1,64    | 1,77     | 1,63    | 1,56    |
| termínované                                       | a | 378 267 | 371 219 | 376 945 | 372 991 | 379 922 | 379 555 | 383 424 | 383 638 | 384 681 | 366 602 | 262 237  | 274 447 | 274 912 |
|   | b | 5,75    | 5,83    | 5,76    | 5,92    | 5,88    | 5,79    | 5,87    | 5,90    | 4,84    | 4,39    | 4,68     | 4,72    | 4,60    |
| - denné vklady                                    | a | .       | .       | .       | .       | .       | .       | .       | .       | .       | .       | 5 607,47 | 5 859   | 17 743  |
|   | b | .       | .       | .       | .       | .       | .       | .       | .       | .       | .       | 4,54     | 5,51    | 4,68    |
| - do 7 dní  | a | 41 081  | 44 138  | 44 994  | 53 779  | 43 577  | 49 286  | 49 407  | 58 829  | 52 528  | 30 311  | 44 602   | 46 994  | 30 560  |
|   | b | 5,63    | 6,87    | 5,81    | 6,90    | 6,11    | 5,85    | 6,09    | 6,94    | 4,67    | 4,04    | 4,38     | 4,88    | 4,38    |
| - do 1 mesiaca                                    | a | 102 469 | 92 588  | 98 408  | 88 592  | 105 452 | 101 445 | 104 143 | 90 057  | 98 604  | 103 415 | 100 148  | 112 718 | 111 484 |
|   | b | 5,89    | 5,78    | 5,96    | 5,97    | 6,17    | 6,06    | 6,19    | 5,93    | 5,09    | 4,51    | 4,54     | 4,70    | 4,67    |
| - do 3 mesiacov                                   | a | 69 453  | 69 459  | 70 367  | 68 250  | 69 109  | 68 761  | 70 470  | 73 978  | 71 702  | 68 372  | 58 134   | 56 655  | 62 887  |
|   | b | 6,05    | 5,99    | 6,04    | 6,02    | 6,13    | 6,10    | 6,09    | 6,07    | 5,64    | 4,95    | 4,37     | 4,02    | 4,14    |
| - do 6 mesiacov                                   | a | 32 114  | 34 185  | 33 695  | 34 101  | 34 055  | 34 252  | 32 574  | 33 864  | 35 658  | 34 845  | 23 307   | 23 385  | 24 447  |
|   | b | 6,34    | 6,25    | 6,31    | 6,33    | 6,31    | 6,34    | 6,18    | 6,16    | 5,96    | 5,59    | 5,17     | 4,86    | 4,53    |
| - do 1 roka                                       | a | 53 366  | 52 567  | 52 139  | 52 213  | 52 808  | 51 344  | 53 524  | 53 738  | 52 888  | 52 145  | 19 745   | 18 293  | 16 984  |
|   | b | 6,05    | 5,99    | 5,98    | 5,97    | 5,97    | 5,88    | 5,99    | 5,89    | 4,34    | 4,13    | 5,44     | 5,35    | 5,23    |
| - do 2 rokov                                      | a | 24 609  | 24 468  | 24 216  | 24 002  | 23 886  | 23 752  | 23 649  | 23 323  | 22 988  | 23 501  | 2 877    | 2 838   | 2 830   |
|   | b | 6,31    | 6,31    | 6,29    | 6,28    | 6,27    | 6,26    | 6,32    | 6,07    | 2,86    | 2,77    | 5,64     | 5,52    | 5,42    |
| - do 5 rokov                                      | a | 928     | 1 095   | 1 184   | 1 205   | 1 209   | 1 217   | 1 229   | 1 253   | 1 299   | 1 351   | 6 381    | 6 791   | 6 962   |
|   | b | 7,75    | 7,18    | 6,82    | 6,81    | 6,86    | 6,89    | 6,82    | 6,80    | 6,68    | 6,47    | 6,70     | 6,14    | 6,18    |
| - nad 5 rokov                                     | a | 41 304  | 40 232  | 39 679  | 38 605  | 37 833  | 37 764  | 36 858  | 36 590  | 36 709  | 40 366  | 1 437    | 914     | 1 016   |
|   | b | 3,13    | 3,12    | 3,12    | 3,12    | 3,12    | 3,11    | 3,11    | 3,11    | 3,10    | 3,00    | 7,18     | 9,50    | 8,91    |
| úsporné   | a | .       | .       | .       | .       | .       | .       | .       | .       | .       | .       | 112 796  | 112 783 | 111 319 |
|   | b | .       | .       | .       | .       | .       | .       | .       | .       | .       | .       | 2,99     | 3,03    | 2,93    |
| krátkodobé (termínované a úsporné) <sup>1/</sup>  | a | 301 930 | 296 533 | 303 350 | 300 993 | 308 935 | 309 203 | 314 087 | 314 400 | 315 249 | 292 749 | 302 858  | 314 677 | 314 710 |
|   | b | 5,97    | 6,09    | 6,00    | 6,19    | 6,14    | 6,04    | 6,12    | 6,17    | 5,13    | 4,64    | 4,39     | 4,46    | 4,33    |
| strednodobé (termínované a úsporné) <sup>1/</sup> | a | 35 033  | 34 455  | 33 916  | 33 393  | 33 154  | 32 588  | 32 480  | 32 647  | 32 724  | 33 487  | 32 104   | 32 015  | 31 727  |
|   | b | 6,90    | 6,79    | 6,72    | 6,66    | 6,64    | 6,51    | 6,57    | 6,36    | 3,96    | 3,83    | 3,62     | 3,55    | 3,43    |
| dlhodobé (termínované a úsporné) <sup>1/</sup>    | a | 41 304  | 40 232  | 39 679  | 38 605  | 37 833  | 37 764  | 36 858  | 36 590  | 36 709  | 40 366  | 40 070   | 40 538  | 39 794  |
|   | b | 3,13    | 3,12    | 3,12    | 3,12    | 3,12    | 3,11    | 3,11    | 3,11    | 3,10    | 3,00    | 3,01     | 3,00    | 3,00    |

a - objem (mil. Sk)

b - priemerná úroková miera (%)

1/ konzistentné s doterajším časovým radom

## Základná charakteristika vývoja úrokových mier z úverov a vkladov

(%)

|   | r  | 2002 |      |      |      |      |      |      |      |      |      | 2003  |       |       |
|---|----|------|------|------|------|------|------|------|------|------|------|-------|-------|-------|
|   |    | 3    | 4    | 5    | 6    | 7    | 8    | 9    | 10   | 11   | 12   | 1     | 2     | 3     |
| Priemerná úroková miera zo stavu úverov <sup>1/</sup>   | 1  | 9,49 | 9,50 | 9,39 | 9,51 | 9,57 | 9,55 | 9,55 | 9,46 | 9,14 | 8,79 | 8,43  | 8,26  | 8,26  |
| Priemerná úroková miera z vkladov   | 2  | 4,77 | 4,81 | 4,73 | 4,85 | 4,78 | 4,70 | 4,75 | 4,77 | 3,88 | 3,45 | 3,40  | 3,42  | 3,32  |
| Priemerná úroková miera z čerpaných úverov  | 3  | 9,01 | 9,20 | 8,88 | 9,58 | 9,49 | 9,41 | 9,47 | 9,51 | 8,49 | 7,85 | 7,44  | 7,61  | 7,62  |
| Priemerná úroková miera medzibankového peňažného trhu (1D až 12M - stred)   | 4  | 7,50 | 7,65 | 7,96 | 8,27 | 8,06 | 7,97 | 7,95 | 7,88 | 6,56 | 5,76 | 5,80  | 5,97  | 5,97  |
| Priemerná úroková miera z krátkodobých čerpaných úverov   | 5  | 8,98 | 9,17 | 8,82 | 9,61 | 9,47 | 9,39 | 9,44 | 9,40 | 8,23 | 7,49 | 7,27  | 7,53  | 7,46  |
| Priemerná úroková miera z krátkodobých vkladov  | 6  | 5,97 | 6,09 | 6,00 | 6,19 | 6,14 | 6,04 | 6,12 | 6,17 | 5,13 | 4,64 | 4,39  | 4,46  | 4,33  |
| Rozdiel medzi priemernou úrokovou mierou z krátkodobých čerpaných úverov a krátkodobých vkladov (r. 5 - r. 6)                                     | 7  | 3,01 | 3,08 | 2,82 | 3,41 | 3,33 | 3,35 | 3,31 | 3,23 | 3,10 | 2,85 | 2,88  | 3,07  | 3,13  |
| Základná úroková sadzba NBS (do 31. 12. 2002 diskontná sadzba)  | 8  | 7,75 | 7,75 | 8,25 | 8,25 | 8,25 | 8,25 | 8,25 | 8,25 | 8,00 | 6,50 | 6,50  | 6,50  | 6,50  |
| Ročná miera inflácie  | 9  | 3,60 | 3,60 | 3,20 | 2,60 | 2,00 | 2,70 | 2,80 | 2,90 | 2,90 | 3,40 | 7,30  | 7,60  | 8,00  |
| Ročný rast cien priemyselných výrobcov  | 10 | 1,50 | 2,00 | 2,10 | 1,40 | 2,00 | 2,10 | 2,30 | 2,20 | 2,20 | 2,30 | 7,50  | 8,90  | 9,30  |
| Reálna úroková miera z krátkodobých čerpaných úverov (r. 5 - r. 10)   | 11 | 7,48 | 7,17 | 6,72 | 8,21 | 7,47 | 7,29 | 7,14 | 7,20 | 6,03 | 5,19 | -0,23 | -1,37 | -1,84 |
| Rozdiel medzi priemernou úrokovou mierou z krátkodobých čerpaných úverov a mierou inflácie (r. 5 - r. 9)  | 12 | 5,38 | 5,57 | 5,62 | 7,01 | 7,47 | 6,69 | 6,64 | 6,50 | 5,33 | 4,09 | -0,03 | -0,07 | -0,54 |
| Priemerná úroková miera z ročných vkladov   | 13 | 6,05 | 5,99 | 5,98 | 5,97 | 5,97 | 5,88 | 5,99 | 5,89 | 4,34 | 4,13 | 5,44  | 5,35  | 5,23  |
| Reálna úroková miera z ročných vkladov (rozdiel r. 13 - r. 9)   | 14 | 2,45 | 2,39 | 2,78 | 3,37 | 3,97 | 3,18 | 3,19 | 2,99 | 1,44 | 0,73 | -1,86 | -2,25 | -2,77 |
| Nominálna úroková marža (rozdiel r. 1 - r. 2)   | 15 | 4,72 | 4,69 | 4,66 | 4,66 | 4,79 | 4,85 | 4,80 | 4,69 | 5,26 | 5,34 | 5,03  | 4,84  | 4,94  |
| Rozdiel medzi priemernou úrokovou mierou z čerpaných úverov a celkových vkladov (r. 3 - r. 2)   | 16 | 4,24 | 4,40 | 4,15 | 4,74 | 4,71 | 4,70 | 4,72 | 4,74 | 4,61 | 4,40 | 4,04  | 4,19  | 4,30  |
| Rozdiel medzi priemernou úrokovou mierou z krátkodobých čerpaných úverov a priemernou úrokovou mierou medzibankového peňažného trhu (r. 5 - r. 4) | 17 | 1,48 | 1,52 | 0,86 | 1,34 | 1,41 | 1,42 | 1,49 | 1,52 | 1,67 | 1,73 | 1,47  | 1,56  | 1,49  |
| Rozdiel medzi priemernou úrokovou mierou z čerpaných úverov a priemernou úrokovou mierou medzibankového peňažného trhu (r. 3 - r. 4)              | 18 | 1,51 | 1,55 | 0,92 | 1,31 | 1,43 | 1,44 | 1,52 | 1,63 | 1,93 | 2,09 | 1,64  | 1,64  | 1,65  |
| Priemerná úroková miera z úverov vr. sadzby 0 % <sup>2/</sup>   | 19 | 8,79 | 8,80 | 8,72 | 8,83 | 8,90 | 8,88 | 8,90 | 8,85 | 8,53 | 8,24 | 7,91  | 7,73  | 7,73  |
| Nominálna úroková marža (rozdiel r. 19 - r. 2)  | 20 | 4,02 | 3,99 | 3,99 | 3,98 | 4,12 | 4,18 | 4,15 | 4,08 | 4,65 | 4,79 | 4,51  | 4,31  | 4,41  |

1/ bez nezaplatených úrokov

2/ vrátane nezaplatených úrokov

**Nástroje menovej politiky**

|  | Stav k 1. 1. 2002   | Zmena počas roka 2002                                 | Stav k 1. 1. 2003                          | Zmena počas roka 2003 |
|--|---|---|--|-----------------------|
| 1. Úrokové sadzby stanovované Bankovou radou NBS         |   |   |  |                       |
| základná úroková sadzba NBS <sup>1/</sup>                | 7,75 %  | 27. apr. 8,25 %<br>30. okt. 8,00 %<br>18. nov. 6,50 % | 6,50 %                                     |                       |
| úroková sadzba pre jednoduché obchody                    |   |   |  |                       |
| sterilizačné   | 6,00 %  | 27. apr. 6,50 %<br>18. nov. 5,00 %                    | 5,00 %                                     |                       |
| refinančné   | 9,00 %  | 27. apr. 9,50 %<br>18. nov. 8,00 %                    | 8,00 %                                     |                       |
| limitná sadzba NBS pre štandardné 2-týždňové REPO tendre | 7,75 %  | 27. apr. 8,25 %<br>30. okt. 8,00 %<br>18. nov. 6,50 % | 6,50 %                                     |                       |
| 2. Povinné minimálne rezervy                             | 4 % z vkladov bánk<br><br>3 % z vkladov stavebných sporiteľní |   | 3 % z vkladov bánk a stavebných sporiteľní |                       |
| 3. Režim výmenného kurzu                                 | Plávajúci kurz<br><br>Referenčná mena EUR                     |   | Plávajúci kurz<br><br>Referenčná mena EUR  |                       |

1/ do 31. 12. 2002 diskontná sadzba

**Základné charakteristiky devízového trhu v SR v apríli 2003**

|   | USD        |      |                | EUR        |      |                | Ostatné meny |      |                | Spolu            |                |
|---|------------|------|----------------|------------|------|----------------|--------------|------|----------------|------------------|----------------|
|   | Objem      |      | Počet obchodov | Objem      |      | Počet obchodov | Objem        |      | Počet obchodov | Objem (mil. USD) | Počet obchodov |
|   | (mil. USD) | (%)  |                | (mil. USD) | (%)  |                | (mil. USD)   | (%)  |                |                  |                |
| NBS   | 0,0        | -    | 0              | 0,0        | -    | 0              |              |      |                | 0,0              | 0              |
| Obchody domácich bánk bez účasti zahraničných bánk              | 4 836,2    | 79,7 | 516            | 1 213,8    | 20,0 | 584            | 14,6         | 0,2  | 25             | 6 064,6          | 1 125          |
| Medzibankový devízový trh: NBS + domáce obchodné banky navzájom | 4 836,2    | 79,7 | 516            | 1 213,8    | 20,0 | 584            | 14,6         | 0,2  | 25             | 6 064,6          | 1 125          |
| Obchody domácich bánk so zahraničnými bankami                   | 18 627,8   | 73,3 | 1 671          | 3 270,0    | 12,9 | 1 175          | 3 501,5      | 13,8 | 56             | 25 399,3         | 2 902          |
| Devízový trh v SR spolu   | 23 464,0   | 74,6 | 2 187          | 4 483,8    | 14,3 | 1 759          | 3 516,1      | 11,2 | 81             | 31 463,9         | 4 027          |

|  | SPOT       |      |                | FORWARD    |     |                | SWAP       |      |                | Spolu            |                |
|--|------------|------|----------------|------------|-----|----------------|------------|------|----------------|------------------|----------------|
|  | Objem      |      | Počet obchodov | Objem      |     | Počet obchodov | Objem      |      | Počet obchodov | Objem (mil. USD) | Počet obchodov |
|  | (mil. USD) | (%)  |                | (mil. USD) | (%) |                | (mil. USD) | (%)  |                |                  |                |
| Obchody domácich bánk bez účasti zahraničných bánk | 829,5      | 13,7 | 584            | 0,0        | 0,0 | 0              | 5 235,0    | 86,3 | 541            | 6 064,5          | 1 125          |
| Obchody domácich bánk so zahraničnými bankami      | 1 872,6    | 7,4  | 1 115          | 64,2       | 0,3 | 11             | 23 463,9   | 92,4 | 1 776          | 25 400,7         | 2 902          |
| Devízový trh v SR bez NBS                          | 2 702,1    | 8,6  | 1 699          | 64,2       | 0,2 | 11             | 28 698,9   | 91,2 | 2 317          | 31 465,2         | 4 027          |

## Priemerné mesačné kurzy SKK voči vybraným menám

| deviza stred | 2002   |        |        |        |        |        |        |        |        |        | 2003   |        |        |  |
|--------------|--------|--------|--------|--------|--------|--------|--------|--------|--------|--------|--------|--------|--------|--|
|              | 4      | 5      | 6      | 7      | 8      | 9      | 10     | 11     | 12     | 1      | 2      | 3      | 4      |  |
| 1 AUD        | 25,229 | 25,767 | 26,501 | 24,836 | 24,351 | 24,005 | 23,431 | 23,277 | 23,173 | 22,862 | 23,145 | 23,291 | 23,021 |  |
| 1 CZK        | 1,372  | 1,405  | 1,459  | 1,498  | 1,428  | 1,423  | 1,365  | 1,350  | 1,342  | 1,323  | 1,327  | 1,317  | 1,297  |  |
| 1 DKK        | 5,607  | 5,778  | 5,962  | 5,987  | 5,920  | 5,792  | 5,629  | 5,589  | 5,625  | 5,604  | 5,648  | 5,624  | 5,529  |  |
| 1 EUR        | 41,685 | 42,962 | 44,319 | 44,481 | 43,973 | 43,016 | 41,821 | 41,519 | 41,776 | 41,652 | 41,979 | 41,776 | 41,055 |  |
| 100 JPY      | 35,980 | 37,069 | 37,632 | 37,964 | 37,757 | 36,384 | 34,415 | 34,116 | 33,650 | 33,060 | 32,626 | 32,613 | 31,604 |  |
| 1 CAD        | 29,770 | 30,238 | 30,361 | 29,061 | 28,660 | 27,884 | 26,993 | 26,386 | 26,388 | 25,449 | 25,719 | 26,187 | 25,903 |  |
| 100 HUF      | 17,199 | 17,623 | 18,270 | 18,058 | 17,935 | 17,633 | 17,167 | 17,428 | 17,687 | 17,351 | 17,126 | 17,017 | 16,712 |  |
| 1 NOK        | 5,462  | 5,712  | 5,983  | 5,999  | 5,912  | 5,839  | 5,699  | 5,669  | 5,721  | 5,682  | 5,574  | 5,331  | 5,241  |  |
| 1 PLN        | 11,594 | 11,584 | 11,562 | 10,894 | 10,773 | 10,566 | 10,329 | 10,499 | 10,482 | 10,244 | 10,089 | 9,653  | 9,533  |  |
| 100 SIT      | 18,582 | 19,079 | 19,612 | 19,631 | 19,357 | 18,863 | 18,294 | 18,098 | 18,164 | 18,055 | 18,142 | 18,031 | 17,670 |  |
| 1 CHF        | 28,427 | 29,492 | 30,123 | 30,403 | 30,068 | 29,359 | 28,547 | 28,300 | 28,422 | 28,497 | 28,605 | 28,451 | 27,484 |  |
| 1 SEK        | 4,569  | 4,659  | 4,862  | 4,799  | 4,750  | 4,692  | 4,593  | 4,571  | 4,596  | 4,538  | 4,586  | 4,534  | 4,481  |  |
| 1 USD        | 47,128 | 46,898 | 46,545 | 44,769 | 45,011 | 43,841 | 42,615 | 41,454 | 41,137 | 39,252 | 38,953 | 38,663 | 37,885 |  |
| 1 GBP        | 67,909 | 68,461 | 68,876 | 69,552 | 69,178 | 68,182 | 66,383 | 65,208 | 65,130 | 63,366 | 62,863 | 61,198 | 59,594 |  |

## Priemerné štvrtročné kurzy SKK voči vybraným menám

| deviza stred           | 2001   |        |        |        |        | 2002   |        |        |        |        | 2003   |
|------------------------|--------|--------|--------|--------|--------|--------|--------|--------|--------|--------|--------|
|                        | 1. Q   | 2. Q   | 3. Q   | 4. Q   | rok    | 1. Q   | 2. Q   | 3. Q   | 4. Q   | rok    | 1. Q   |
| 1 AUD                  | 25,157 | 25,345 | 24,881 | 24,714 | 25,024 | 24,937 | 25,822 | 24,404 | 23,302 | 24,615 | 23,099 |
| 1 CZK                  | 1,256  | 1,258  | 1,266  | 1,305  | 1,271  | 1,330  | 1,411  | 1,451  | 1,353  | 1,387  | 1,322  |
| 1 DKK                  | 5,856  | 5,784  | 5,786  | 5,818  | 5,811  | 5,685  | 5,780  | 5,901  | 5,615  | 5,746  | 5,625  |
| 1 EUR                  | 43,708 | 43,151 | 43,071 | 43,295 | 43,309 | 42,249 | 42,967 | 43,834 | 41,710 | 42,699 | 41,799 |
| 100 JPY                | 40,085 | 40,352 | 39,793 | 39,213 | 39,860 | 36,389 | 36,882 | 37,378 | 34,084 | 36,193 | 32,769 |
| 1 CAD                  | 30,991 | 32,048 | 31,404 | 30,568 | 31,248 | 30,212 | 30,119 | 28,543 | 26,612 | 28,869 | 25,786 |
| 100 HUF                | 16,450 | 16,762 | 17,115 | 17,197 | 16,879 | 17,308 | 17,688 | 17,878 | 17,410 | 17,574 | 17,165 |
| 1 NOK                  | 5,327  | 5,385  | 5,381  | 5,431  | 5,381  | 5,405  | 5,714  | 5,918  | 5,696  | 5,685  | 5,528  |
| 1 PLN                  | 11,566 | 12,375 | 11,489 | 11,806 | 11,803 | 11,680 | 11,580 | 10,747 | 10,431 | 11,107 | 9,994  |
| 100 SIT                | 20,302 | 19,869 | 19,634 | 19,678 | 19,873 | 19,053 | 19,083 | 19,289 | 18,191 | 18,907 | 18,075 |
| 1 CHF                  | 28,504 | 28,237 | 28,576 | 29,373 | 28,672 | 28,670 | 29,335 | 29,951 | 28,429 | 29,103 | 28,516 |
| 1 SEK                  | 4,859  | 4,731  | 4,584  | 4,566  | 4,686  | 4,611  | 4,694  | 4,748  | 4,587  | 4,660  | 4,552  |
| 1 USD                  | 47,287 | 49,420 | 48,448 | 48,285 | 48,347 | 48,170 | 46,862 | 44,544 | 41,787 | 45,335 | 38,956 |
| 1 GBP                  | 69,057 | 70,190 | 69,548 | 69,683 | 69,612 | 68,716 | 68,408 | 68,980 | 65,620 | 67,939 | 62,470 |
| 1 FRF <sup>1/</sup>    | 6,663  | 6,578  | 6,566  | 6,600  | 6,602  | -      | -      | -      | -      | -      | -      |
| 1000 ITL <sup>1/</sup> | 22,573 | 22,285 | 22,244 | 22,360 | 22,367 | -      | -      | -      | -      | -      | -      |
| 1 NLG <sup>1/</sup>    | 19,834 | 19,581 | 19,545 | 19,647 | 19,653 | -      | -      | -      | -      | -      | -      |
| 1 ATS <sup>1/</sup>    | 3,176  | 3,136  | 3,130  | 3,146  | 3,147  | -      | -      | -      | -      | -      | -      |
| 1 DEM <sup>1/</sup>    | 22,347 | 22,063 | 22,022 | 22,137 | 22,144 | -      | -      | -      | -      | -      | -      |

1/ v roku 2002 ukončenie platnosti v súvislosti so zavedením jednotnej európskej meny EUR



## Priemerná menová báza NBS

(mld. Sk)

|  | 2002   |        |        |        |         |         |         |         |         |         | 2003    |         |         |  |
|--|--------|--------|--------|--------|---------|---------|---------|---------|---------|---------|---------|---------|---------|--|
|  | 4      | 5      | 6      | 7      | 8       | 9       | 10      | 11      | 12      | 1       | 2       | 3       | 4       |  |
| <b>ZDROJE MENOVEJ BÁZY NBS</b>                   | 115,40 | 115,23 | 115,81 | 116,47 | 117,45  | 118,74  | 118,91  | 119,47  | 123,05  | 115,52  | 116,08  | 118,71  | 118,16  |  |
| Autonómne faktory                                | 182,23 | 186,88 | 176,49 | 190,62 | 227,70  | 233,35  | 242,80  | 255,55  | 262,69  | 268,20  | 273,70  | 285,68  | 285,82  |  |
| Čisté zahraničné aktíva                          | 200,44 | 205,91 | 203,84 | 275,01 | 322,16  | 325,77  | 319,22  | 336,70  | 352,78  | 355,86  | 365,94  | 363,39  | 354,61  |  |
| Rezervy  | 225,43 | 228,69 | 225,90 | 295,33 | 342,52  | 344,95  | 339,74  | 356,43  | 370,42  | 373,30  | 396,75  | 393,45  | 369,40  |  |
| Zahraniczne pasíva                               | 24,99  | 22,78  | 22,06  | 20,32  | 20,36   | 19,18   | 20,52   | 19,73   | 17,64   | 17,44   | 30,81   | 30,06   | 14,79   |  |
| Čistý úver vláde                                 | -14,74 | -10,76 | -16,62 | -19,92 | -14,28  | -21,99  | -18,72  | -26,17  | -30,29  | -28,78  | -28,84  | -17,62  | -15,16  |  |
| Čisté ostatné aktíva                             | -3,47  | -8,27  | -10,73 | -64,46 | -80,17  | -70,43  | -57,70  | -54,97  | -59,80  | -58,89  | -63,40  | -60,09  | -53,63  |  |
| Menovopolitické faktory <sup>1/</sup>            | -66,83 | -71,65 | -60,67 | -74,16 | -110,25 | -114,61 | -123,89 | -136,08 | -139,63 | -152,67 | -157,62 | -166,97 | -167,67 |  |
| Úvery obchodným bankám<br>(bez redistrib. úveru) | 0,00   | 0,00   | 0,00   | 0,00   | 0,00    | 0,00    | 0,00    | 0,00    | 0,00    | 0,00    | 0,00    | 0,00    | 0,00    |  |
| Zmenky   | 0,00   | 0,00   | 0,00   | 0,00   | 0,00    | 0,00    | 0,00    | 0,00    | 0,00    | 0,00    | 0,00    | 0,00    | 0,00    |  |
| Držba cenných papierov                           | 0,05   | 0,10   | 0,08   | 0,00   | 0,00    | 0,00    | 0,00    | 0,00    | 0,00    | 0,00    | 0,00    | 0,00    | 0,00    |  |
| ŠPP  | 0,05   | 0,10   | 0,08   | 0,00   | 0,00    | 0,00    | 0,00    | 0,00    | 0,00    | 0,00    | 0,00    | 0,00    | 0,00    |  |
| Ostatné vládne cenné papiere                     | 0,00   | 0,00   | 0,00   | 0,00   | 0,00    | 0,00    | 0,00    | 0,00    | 0,00    | 0,00    | 0,00    | 0,00    | 0,00    |  |
| Pokladničné poukážky NBS                         | 97,51  | 133,01 | 91,05  | 177,34 | 167,10  | 238,40  | 167,48  | 202,07  | 226,18  | 194,48  | 272,75  | 201,40  | 272,42  |  |
| z toho PP NBS v držbe NBS                        | 31,19  | 65,07  | 31,25  | 104,94 | 59,00   | 124,22  | 44,43   | 72,63   | 94,61   | 48,44   | 118,85  | 38,27   | 105,53  |  |
| 1-dňové vklady obch. bánk v NBS                  | 0,56   | 3,81   | 0,95   | 1,75   | 2,15    | 0,43    | 0,84    | 6,64    | 8,06    | 6,63    | 3,72    | 3,84    | 0,78    |  |
| <b>POUŽITIE MENOVEJ BÁZY <sup>2/</sup></b>       | 115,40 | 115,23 | 115,81 | 116,47 | 117,45  | 118,74  | 118,91  | 119,47  | 123,05  | 115,52  | 116,08  | 118,71  | 118,16  |  |
| Obeživo  | 88,56  | 88,71  | 89,14  | 89,45  | 89,92   | 90,42   | 90,74   | 91,59   | 95,22   | 94,21   | 94,48   | 97,27   | 96,79   |  |
| Rezervy obchodných bánk                          | 26,84  | 26,52  | 26,67  | 27,02  | 27,53   | 28,32   | 28,17   | 27,88   | 27,83   | 21,32   | 21,60   | 21,44   | 21,37   |  |
| Povinné minimálne rezervy                        | 26,83  | 26,48  | 26,61  | 26,99  | 27,44   | 28,19   | 28,13   | 27,84   | 27,75   | 21,28   | 21,44   | 21,41   | 21,32   |  |
| Prebytočné rezervy                               | 0,02   | 0,04   | 0,07   | 0,04   | 0,09    | 0,13    | 0,04    | 0,04    | 0,08    | 0,04    | 0,16    | 0,03    | 0,05    |  |

1/ vrátane PP NBS v portfóliu obchodných bánk a 1-dňových vkladov obchodných bánk v NBS

2/ použitie menovej bázy = rezervné peniaze = obeživo + rezervy obchodných bánk

**Skrátená bilancia komerčných bánk k 31. 3. 2003**  
 (banky SR a pobočky zahraničných bánk v SR spolu)

(tis. Sk)

| A K T Í V A   | Oprávky<br>a opravné<br>položky | Sk          |             | Cudzia mena |             | Spolu       |
|---|---------------------------------|-------------|-------------|-------------|-------------|-------------|
|   |                                 | rezidenti   | nerezidenti | rezidenti   | nerezidenti |             |
| <b>Úhrn aktív</b>   | 63 954 586                      | 850 267 517 | 34 297 716  | 85 494 425  | 55 104 725  | 961 209 797 |
| Pokladničné hodnoty   | 0                               | 8 838 373   | 0           | 1 014       | 3 283 202   | 12 122 589  |
| Pokladnica  | 0                               | 8 449 068   | 0           | 0           | 3 053 581   | 11 502 649  |
| Zlato   | 0                               | 0           | 0           | 0           | 0           | 0           |
| Ostatné pokladničné hodnoty   | 0                               | 389 305     | 0           | 1 014       | 229 621     | 619 940     |
| Vklady a úvery voči NBS, zahr. emisným bankám<br>a poštovým bankám                          | 0                               | 126 530 411 | 0           | 0           | 317         | 126 530 728 |
| Účty peňažných rezerv v NBS   | 0                               | 18 105 313  | 0           | 0           | 0           | 18 105 313  |
| Vklady, úvery a ostatné pohľadávky  | 309 030                         | 49 067 977  | 15 301 996  | 6 550 633   | 21 466 590  | 92 078 166  |
| Bežné účty v bankách  | 0                               | 447 419     | 78          | 113 135     | 2 606 771   | 3 167 403   |
| Poskytnuté úvery  | 0                               | 683 423     | 801 596     | 0           | 480 088     | 1 965 107   |
| Termínované vklady v bankách  | 0                               | 47 613 576  | 11 016 322  | 6 352 424   | 18 110 273  | 83 092 595  |
| Bežné účty iných bánk   | 0                               | 0           | 3 463 611   | 1           | 1           | 3 463 613   |
| Ostatné pohľadávky  | 0                               | 266 601     | 0           | 85 073      | 27 781      | 379 455     |
| Štandardné úvery, vklady s výhradou, klasifikované<br>úvery, vklady a ostatné pohľadávky    | 309 030                         | 56 958      | 20 389      | 0           | 241 676     | 9 993       |
| z toho: krátkodobé pohľadávky   | 192 092                         | 0           | 20 389      | 0           | 171 703     | 0           |
| pripísané úroky z nesplácaných úverov   | 561                             | 639         | 0           | 0           | 463         | 541         |
| Štandardné úvery voči klientom  | 0                               | 183 898 578 | 606 702     | 40 871 112  | 1 932 369   | 227 308 761 |
| Krátkodobé úvery  | 0                               | 49 738 919  | 178 559     | 9 715 702   | 584 414     | 60 217 594  |
| Dlhodobé úvery  | 0                               | 134 159 659 | 428 143     | 31 155 410  | 1 347 955   | 167 091 167 |
| z toho: úvery od 1 do 5 rokov vrátane   | 0                               | 65 525 884  | 399 696     | 15 544 868  | 446 262     | 81 916 710  |
| Ostatné pohľadávky voči klientom  | 0                               | 3 276 641   | 95 721      | 1 737 664   | 624 046     | 5 734 072   |
| z toho: úvery na obchodné pohľadávky  | 0                               | 1 695 799   | 3 279       | 1 703 048   | 606 618     | 4 008 744   |
| Bežné účty klientov – debetné zost., ktk.   | 0                               | 17 994 587  | 165 262     | 4 421 233   | 307 146     | 22 888 228  |
| Štandardné pohľadávky s výhradou, klasifikované<br>úvery a ostatné pohľadávky voči klientom | 28 741 795                      | 70 741 900  | 1 123 538   | 10 199 263  | 850 789     | 54 173 695  |
| z toho: splatné, ale nezaplatené úroky  | 5 957 832                       | 5 899 090   | 2 304       | 50 997      | 26 402      | 20 961      |
| Štandardné úvery s výhradou   | 0                               | 36 542 957  | 1 045 785   | 6 515 603   | 90 831      | 44 195 176  |
| Neštandardné pohľadávky   | 743 704                         | 4 247 764   | 59 736      | 1 294 894   | 603 818     | 5 462 508   |
| Pochybné a sporné pohľadávky  | 1 611 896                       | 3 311 701   | 105         | 1 084 990   | 15          | 2 784 915   |
| Stratové pohľadávky   | 26 386 195                      | 26 639 478  | 17 912      | 1 303 776   | 156 125     | 1 731 096   |
| Ostatné účelové pohľadávky  | 0                               | 0           | 0           | 0           | 0           | 0           |
| Účty štátnych orgánov, orgánov územnej samosprávy a fondov                                  | 19 450                          | 9 202 962   | 0           | 1 119 611   | 0           | 10 303 123  |
| Štandardné úvery s výhradou, klasifikované úvery<br>a ostatné pohľadávky                    | 19 450                          | 31 345      | 0           | 0           | 0           | 11 895      |
| Úvery poskytnuté štátnym orgánom  | 0                               | 3 472 247   | 0           | 1 119 611   | 0           | 4 591 858   |
| Úvery poskytované fondom soc. zabezpečenia  | 0                               | 6           | 0           | 0           | 0           | 6           |
| Úvery poskytované orgánom územnej samosprávy  | 0                               | 4 854 023   | 0           | 0           | 0           | 4 854 023   |
| Úvery poskytované fondom  | 0                               | 845 341     | 0           | 0           | 0           | 845 341     |
| Pevné termínové operácie  | 0                               | 6 905 701   | 1 663 815   | 20 608      | 82 171      | 8 672 295   |
| Pohľadávky z inkasa   | 0                               | 90 137      | 6           | 115 042     | 53 811      | 258 996     |
| Pobočky a zastupiteľstvá  | 0                               | 3 747       | 4 705 707   | 0           | 16 486 184  | 21 195 638  |
| Pohľadávky a iné prechodné účty   | 1 942 087                       | 5 466 718   | 34 179      | 428 088     | 88 618      | 4 075 516   |
| Cenné papiere určené na predaj a ostatné podiely  | 412 626                         | 38 015 223  | 193 385     | 2 376 067   | 2 154 556   | 42 326 605  |
| Pohľadávky z obchodovania s CP a z CP vydaných<br>účtovnou jednotkou                        | 0                               | 466 725     | 0           | 2 212       | 12          | 468 949     |
| Cenné papiere určené na obchodovanie  | 0                               | 64 099 125  | 1 382 338   | 8 061 213   | 3 032 963   | 76 575 639  |
| Opcie – nákup   | 0                               | 57 000      | 6 526       | 3 834       | 479         | 67 839      |
| Finančné investície   | 2 006 973                       | 187 552 925 | 9 018 541   | 9 563 222   | 4 214 040   | 208 341 755 |
| Dlhodobé prostriedky poskytnuté pobočkám v zahraničí  | 0                               | 0           | 0           | 0           | 527 432     | 527 432     |
| Hmotný majetok  | 23 211 943                      | 48 180 810  | 0           | 0           | 0           | 24 968 867  |
| Obstaranie hmotného a nehmotného majetku  | 1 609                           | 2 861 591   | 0           | 23 609      | 0           | 2 883 591   |
| Podriadené finančné aktíva  | 0                               | 61 271      | 0           | 0           | 0           | 61 271      |
| Nehmotný majetok  | 7 309 073                       | 8 667 560   | 0           | 0           | 0           | 1 358 487   |
| Zásoby  | 0                               | 182 242     | 0           | 0           | 0           | 182 242     |
| Opravné položky a oprávky   | 63 954 586                      | 61 605 748  | 53 261      | 1 751 502   | 544 075     | 0           |

**Skrátená bilancia komerčných bánk k 31. 3. 2003**  
 (banky SR a pobočky zahraničných bánk v SR spolu)

(tis. Sk)

| PASÍVA   | Sk                 |                   | Cudzia mena        |                   | Spolu              |
|--|--------------------|-------------------|--------------------|-------------------|--------------------|
|  | rezidenti          | nerezidenti       | rezidenti          | nerezidenti       |                    |
| <b>Úhrn pasív</b>  | <b>735 567 376</b> | <b>54 137 161</b> | <b>111 286 781</b> | <b>60 218 479</b> | <b>961 209 797</b> |
| Vklady a úvery voči NBS a zahr. emisným bankám a šekové poštové účty                   | 13 166 256         | 0                 | 251 765            | 0                 | 13 418 021         |
| Bežné účty v NBS a zahr. emisných bankách  | 2 737 717          | 0                 | 0                  | 0                 | 2 737 717          |
| Termínované vklady NBS a zahr. emisných bánk   | 0                  | 0                 | 0                  | 0                 | 0                  |
| Prijaté úvery od NBS a zahr. emisných bánk   | 10 428 539         | 0                 | 251 765            | 0                 | 10 680 304         |
| z toho: redistribučný úver   | 7 806 879          | 0                 | 0                  | 0                 | 7 806 879          |
| refinančný REPO úver   | 0                  | 0                 | 0                  | 0                 | 0                  |
| Vklady, úvery a ostatné záväzky  | 56 345 562         | 10 861 773        | 6 585 259          | 15 030 687        | 88 823 281         |
| Bežné účty v bankách   | 0                  | 0                 | 0                  | 957 629           | 957 629            |
| Bežné účty iných bánk  | 447 458            | 2 235 106         | 174 967            | 500 998           | 3 358 529          |
| Ostatné záväzky  | 5 987 770          | 87                | 20 732             | 355 403           | 6 363 992          |
| Prijaté úvery  | 2 052 195          | 0                 | 0                  | 3 415 009         | 5 467 204          |
| Termínované vklady iných bánk  | 47 858 139         | 8 626 580         | 6 389 560          | 9 801 648         | 72 675 927         |
| Záväzky z iných hodnôt   | 37 209             | 0                 | 0                  | 0                 | 37 209             |
| Záväzky z cenných papierov   | 0                  | 0                 | 0                  | 0                 | 0                  |
| Vklady klientov  | 511 951 455        | 4 257 601         | 98 905 815         | 3 441 526         | 618 556 397        |
| Bežné účty klientov  | 151 970 471        | 1 722 970         | 41 452 446         | 2 134 752         | 197 280 639        |
| Termínované vklady klientov  | 246 579 535        | 2 415 352         | 54 004 111         | 1 275 163         | 304 274 161        |
| Úsporné vklady klientov  | 111 157 998        | 111 856           | 3 401 034          | 31 611            | 114 702 499        |
| Vkladové listy   | 2 243 451          | 7 423             | 48 224             | 0                 | 2 299 098          |
| Ostatné záväzky voči klientom  | 8 954 209          | 3 024             | 1 851 841          | 36 309            | 10 845 383         |
| Prijaté úvery od klientov  | 17 370 302         | 17 640            | 0                  | 0                 | 17 387 942         |
| Krátkodobé CP vydané účtovnou jednotkou  | 468 206            | 0                 | 78 387             | 0                 | 546 593            |
| Účelovo viazané vklady   | 1 004 872          | 0                 | 300 650            | 1 324 461         | 2 629 983          |
| Ostatné účelové záväzky  | 4 817              | 0                 | 924                | 0                 | 5 741              |
| Účty štátnych orgánov, orgánov územnej samosprávy a fondov                             | 39 362 097         | 0                 | 1 256 669          | 0                 | 40 618 766         |
| Vklady mimorozp. prostriedkov štátnych orgánov   | 6 332 941          | 0                 | 614 137            | 0                 | 6 947 078          |
| Vklady fondov sociálneho zabezpečenia  | 19 930 343         | 0                 | 0                  | 0                 | 19 930 343         |
| Vklady prostriedkov orgánov územnej samosprávy   | 10 354 095         | 0                 | 65 609             | 0                 | 10 419 704         |
| Vklady prostriedkov fondov   | 2 744 718          | 0                 | 576 923            | 0                 | 3 321 641          |
| Pevné termínové operácie   | 5 310 486          | 1 325 796         | 1 345 277          | 505 453           | 8 487 012          |
| Záväzky z inkasa   | 485 741            | 6                 | 120 287            | 28 580            | 634 614            |
| Pobočky a zastupiteľstvá   | 314 033            | 2 079 877         | 12 577             | 37 641 079        | 40 047 566         |
| Rôzne záväzky, usporiad. a iné prechod. účty   | 4 784 942          | 147 896           | 282 470            | 90 930            | 5 306 238          |
| Záväzky z obchodovania s CP a z CP emitovaných účtovnou jednotkou                      | 298 579            | 748 775           | 61 743             | 0                 | 1 109 097          |
| Opcie – predaj   | 62 499             | 16 391            | 624                | 1 272             | 80 786             |
| Dotácie a podobné zdroje   | 3 336 603          | 0                 | 193                | 0                 | 3 336 796          |
| Dlhodobé CP vydané účtovnou jednotkou  | 8 836 114          | 0                 | 0                  | 0                 | 8 836 114          |
| Podriadené finančné záväzky  | 0                  | 61 271            | 0                  | 0                 | 61 271             |
| Rezervy  | 19 268 177         | 0                 | 232 300            | 143 673           | 19 644 150         |
| Rezervné fondy a ostatné fondy tvorené zo zisku  | 9 218 640          | 19 500            | 0                  | 0                 | 9 238 140          |
| Základné imanie  | 6 082 049          | 31 760 127        | 0                  | 1 650 000         | 39 492 176         |
| Dlhodobé prostriedky poskytnuté pobočke zahraničnej banky                              | 0                  | 2 844 579         | 0                  | 0                 | 2 844 579          |
| Emisné ážio  | 1 806 055          | 374               | 0                  | 0                 | 1 806 429          |
| Vlastné akcie  | -8 733             | 0                 | 0                  | 0                 | -8 733             |
| Kapitálový fond podielového fondu  | 0                  | 0                 | 0                  | 0                 | 0                  |
| Ostatné kapitálové fondy   | 782 744            | 5 490             | 0                  | 0                 | 788 234            |
| Oceňovacie rozdiely z prepočtu čistých investícií spojených s podielovými CP a vkladmi | -125 174           | -12 959           | 0                  | 324 509           | 186 376            |
| Oceňovací rozdiel z prepočtu zabezpečovacích derivátov                                 | 0                  | 0                 | 0                  | 0                 | 0                  |
| Oceňovacie rozdiely z ocenenia majetku a záväzkov                                      | 0                  | 0                 | 0                  | 0                 | 0                  |
| Nerozdelený zisk z minulých rokov +/-  | 14 251 173         | 0                 | 0                  | 0                 | 14 251 173         |
| Neuhradená strata z minulých rokov -/-   | -2 572 828         | 0                 | 0                  | 0                 | -2 572 828         |
| Účet ziskov a strát +/-  | 3 502 484          | 0                 | 0                  | 0                 | 3 502 484          |
| Výsledok hospodárenia v schvaľovacom konaní +/-  | 11 268 807         | 0                 | 0                  | 0                 | 11 268 807         |

**Mesačný výkaz ziskov a strát komerčných bánk**  
 (banky SR a pobočky zahraničných bánk v SR spolu)

(mil. Sk)

|  | 2002          |               |               |               |                |                |                |                |                |                | 2003          |               |               |
|--|---------------|---------------|---------------|---------------|----------------|----------------|----------------|----------------|----------------|----------------|---------------|---------------|---------------|
|  | 3             | 4             | 5             | 6             | 7              | 8              | 9              | 10             | 11             | 12             | 1             | 2             | 3             |
| <b>NÁKLADY</b>                                       |               |               |               |               |                |                |                |                |                |                |               |               |               |
| Náklady na finančné činnosti                         | 25 435        | 33 567        | 46 225        | 60 138        | 75 834         | 89 666         | 110 204        | 124 660        | 138 413        | 155 244        | 21 988        | 37 039        | 55 577        |
| náklady na ostatné úroky <sup>1/</sup>               | .             | .             | .             | .             | .              | .              | .              | .              | .              | .              | 2 346         | 4 468         | 7 228         |
| náklady na poplatky a provízie <sup>1/</sup>         | .             | .             | .             | .             | .              | .              | .              | .              | .              | .              | 133           | 225           | 380           |
| náklady na prenájom <sup>1/</sup>                    | .             | .             | .             | .             | .              | .              | .              | .              | .              | .              | 9             | 0             | 0             |
| náklady na operácie s cennými papiermi <sup>1/</sup> | .             | .             | .             | .             | .              | .              | .              | .              | .              | .              | 394           | 824           | 1 471         |
| náklady na úroky z cenných papierov <sup>1/</sup>    | .             | .             | .             | .             | .              | .              | .              | .              | .              | .              | 422           | 636           | 787           |
| náklady na devízové operácie                         | 15 836        | 20 916        | 30 396        | 40 971        | 53 365         | 63 832         | 80 898         | 91 829         | 101 963        | 115 814        | 8 092         | 14 303        | 20 089        |
| náklady na derivátové operácie <sup>1/</sup>         | .             | .             | .             | .             | .              | .              | .              | .              | .              | .              | 10 486        | 16 383        | 25 321        |
| náklady na ostatné operácie                          | 335           | 442           | 560           | 699           | 828            | 926            | 1 097          | 1 426          | 1 829          | 2 258          | 106           | 201           | 302           |
| Všeobecné prevádzkové náklady                        | 5 088         | 6 835         | 8 735         | 10 797        | 12 657         | 14 534         | 16 575         | 18 570         | 20 769         | 24 380         | 1 689         | 3 540         | 5 576         |
| Tvorba rezerv a opravných položiek                   | 3 402         | 4 833         | 6 816         | 9 340         | 11 372         | 12 370         | 14 375         | 15 260         | 17 163         | 25 672         | 1 098         | 2 065         | 8 070         |
| Ostatné prevádzkové náklady                          | 1 323         | 1 943         | 3 169         | 4 006         | 5 031          | 6 574          | 7 339          | 8 621          | 9 287          | 11 683         | 574           | 1 058         | 1 409         |
| Mimoriadne náklady                                   | 196           | 211           | 238           | 311           | 338            | 356            | 398            | 432            | 474            | 546            | 6             | 9             | 12            |
| Daň z príjmu   | 63            | 76            | 109           | 123           | 153            | 171            | 233            | 243            | 277            | 288            | -5            | 68            | 73            |
| Zisk bežného obdobia                                 | 3 222         | 4 392         | 5 280         | 5 584         | 5 906          | 7 300          | 7 726          | 9 154          | 10 044         | 13 058         | 1 500         | 3 027         | 3 502         |
| <b>SÚČET NÁKLADOV A ZISKU</b>                        | <b>38 729</b> | <b>51 857</b> | <b>70 573</b> | <b>90 299</b> | <b>111 291</b> | <b>130 972</b> | <b>156 849</b> | <b>176 940</b> | <b>196 426</b> | <b>230 871</b> | <b>26 849</b> | <b>46 806</b> | <b>74 220</b> |
| <b>VÝNOSY</b>  |               |               |               |               |                |                |                |                |                |                |               |               |               |
| Výnosy z finančných činností                         | 34 169        | 45 154        | 61 017        | 78 501        | 97 292         | 114 277        | 138 056        | 156 042        | 173 180        | 197 326        | 25 684        | 44 599        | 65 416        |
| výnosy z ostatných úrokov <sup>1/</sup>              | .             | .             | .             | .             | .              | .              | .              | .              | .              | .              | 3 054         | 5 812         | 8 823         |
| výnosy z poplatkov a provízií <sup>1/</sup>          | .             | .             | .             | .             | .              | .              | .              | .              | .              | .              | 664           | 1 302         | 2 019         |
| výnosy z akcií a podielov <sup>1/</sup>              | .             | .             | .             | .             | .              | .              | .              | .              | .              | .              | 0             | 70            | 161           |
| výnosy prenájomu <sup>1/</sup>                       | .             | .             | .             | .             | .              | .              | .              | .              | .              | .              | 2             | 0             | 0             |
| výnosy z operácií s cennými papiermi <sup>1/</sup>   | .             | .             | .             | .             | .              | .              | .              | .              | .              | .              | 778           | 1 477         | 1 948         |
| výnosy z úrokov z cenných papierov <sup>1/</sup>     | .             | .             | .             | .             | .              | .              | .              | .              | .              | .              | 2 149         | 4 092         | 5 997         |
| výnosy z devízových operácií                         | 17 125        | 22 603        | 32 458        | 43 540        | 56 298         | 67 084         | 84 516         | 95 868         | 106 324        | 120 504        | 8 446         | 14 885        | 21 229        |
| výnosy z derivátových operácií <sup>1/</sup>         | .             | .             | .             | .             | .              | .              | .              | .              | .              | .              | 10 495        | 16 772        | 25 049        |
| výnosy z ostatných operácií                          | 248           | 333           | 438           | 568           | 658            | 753            | 890            | 1 174          | 1 461          | 1 774          | 96            | 188           | 190           |
| Použitie rezerv a opravných položiek                 | 4 249         | 6 287         | 9 106         | 10 523        | 12 563         | 15 132         | 17 117         | 19 068         | 21 240         | 30 249         | 1 069         | 2 023         | 8 572         |
| Ostatné prevádzkové výnosy                           | 168           | 255           | 275           | 583           | 732            | 859            | 940            | 1 035          | 1 110          | 1 286          | 87            | 158           | 224           |
| Mimoriadne výnosy                                    | 139           | 157           | 171           | 687           | 698            | 705            | 714            | 720            | 794            | 1 359          | 5             | 7             | 8             |
| Strata bežného obdobia                               | 5             | 4             | 5             | 5             | 7              | 0              | 23             | 75             | 102            | 651            | 4             | 18            | 0             |
| <b>SÚČET VÝNOSOV A STRATY</b>                        | <b>38 729</b> | <b>51 857</b> | <b>70 573</b> | <b>90 299</b> | <b>111 291</b> | <b>130 972</b> | <b>156 849</b> | <b>176 940</b> | <b>196 426</b> | <b>230 871</b> | <b>26 849</b> | <b>46 806</b> | <b>74 220</b> |

1/ údaje nevyplnené z dôvodu novelizácie Opatrenia MF SR platného na rok 2003, v ktorom sa ustanovujú podrobnosti o postupoch účtovania a rámcovej účtovej osnove pre banky a pobočky zahraničných bánk