



NÁRODNÁ BANKA SLOVENSKA

---

**MENOVÝ PREHLED**  
**JÚN 2003**



## OBSAH

|  |    |
|--|----|
| 1. Celkové zhrnutie .....  | 3  |
| 2. Inflácia .....  | 3  |
| 2.1. Index spotrebiteľských cien .....                                     | 3  |
| 2.2. Ceny výrobcov v máji 2003 .....                                       | 6  |
| 3. Faktory ovplyvňujúce vývoj inflácie .....                               | 8  |
| 3.1. Menové agregáty .....   | 8  |
| 3.2. Zahraničná oblasť .....   | 11 |
| 3.3. Reálna ekonomika .....  | 18 |
| 4. Menový vývoj .....  | 22 |
| 4.1. Devízový trh .....  | 22 |
| 4.2. Peňažný trh a realizácia menovej politiky .....                       | 23 |
| 4.3. Vývoj klientskych úrokových sadzieb v máji 2003 .....                 | 25 |
| Prílohy .....  | 27 |
| 1. Kapitálový trh .....  | 29 |
| 1.1. Primárny trh .....  | 29 |
| 1.2. Sekundárny trh .....  | 29 |
| 2. Menový vývoj v eurozóne .....   | 30 |
| 2.1. Výmenný kurz .....  | 30 |
| 2.2. Reálna ekonomika .....  | 31 |
| 3. Tabuľky .....   | 33 |
| Vybrané ukazovatele hospodárskeho a menového vývoja SR .....               | 33 |
| Menový prehľad .....   | 34 |
| Peňažná zásoba M2 .....  | 37 |
| Vývoj úverov .....   | 38 |
| Vývoj vkladov .....  | 38 |
| Platobná bilancia SR za január až apríl 2003 .....                         | 39 |
| Prílev priamych zahraničných investícií do SR v rokoch 1997 – 2003 .....   | 40 |
| Prílev priamych zahraničných investícií za január až marec 2003 .....      | 41 |
| Stav priamych zahraničných investícií v SR .....                           | 42 |
| Odlev priamych zahraničných investícií zo SR v rokoch 1997 – 2003 .....    | 46 |
| Odlev priamych zahraničných investícií zo SR za január až marec 2003 ..... | 47 |
| Stav odlevu priamych zahraničných investícií zo SR .....                   | 48 |
| Priemerné úrokové miery z úverov obchodných bánk .....                     | 52 |
| Objem čerpaných úverov a priemerné úrokové sadzby obchodných bánk .....    | 53 |
| Vývoj priemerných úrokových mier a objemu korunových vkladov .....         | 54 |
| Základná charakteristika vývoja úrokových mier z úverov a vkladov .....    | 55 |
| Nástroje menovej politiky .....  | 56 |
| Základné charakteristiky devízového trhu v SR v júni 2003 .....            | 57 |

|   |    |
|---|----|
| Priemerné kurzy SKK voči vybraným menám .....         | 58 |
| Priemerná menová báza NBS .....                       | 59 |
| Skrátená bilancia komerčných bánk k 31. 5. 2003 ..... | 60 |
| Mesačný výkaz ziskov a strát komerčných bánk.....     | 62 |

NÁRODNÁ BANKA SLOVENSKA  
Odbor menovej politiky  
Imricha Karvaša 1, 813 25 Bratislava

Vydáva:  
Odbor verejných informácií NBS

Objednávky zasielajte písomne na fax č. 5787 1128  
Informácie: 5787 2141, 5865 2149

Internet: <http://www.nbs.sk>

Predstihové kalendáre zverejňovania a predpísané komponenty Špeciálneho štandardu pre zverejňovanie údajov, schváleného Medzinárodným menovým fondom pre nasledujúce údajové kategórie, sú šírené iba prostredníctvom webovskej stránky Národnej banky Slovenska na Internete: analytické účty bankového sektora, analytické účty centrálnej banky (platí iba pre Predstihový kalendár zverejňovania), platobná bilancia, medzinárodné rezervy (platí iba pre Predstihový kalendár zverejňovania), medzinárodná investičná pozícia, výmenné kurzy, úrokové sadzby. Údajové kategórie, ktoré NBS zverejňuje aj iným spôsobom, sú prvýkrát zverejnené prostredníctvom webovskej stránky na Internete.

*Texty zadané do tlače 29. 7. 2003*

## 1. Celkové zhrnutie

Úroveň spotrebiteľských cien v júni vzrástla o 0,4 %. Ceny položiek tvoriacich jadrovú infláciu sa medzimesačne zvýšili o 0,7 %. Medziročná miera inflácie dosiahla 8,4 % a jadrová inflácia sa na nej podieľala 2,4 percentuálneho bodu. Dynamika jadrovej inflácie na medziročnej báze dosiahla 3,1 % a bola ovplyvnená predovšetkým rastom cien cigariet v dôsledku očakávaného zvýšenia spotrebných daní od júla 2003. Zvýšenie spotrebných daní od augusta spôsobí, že štruktúra cenového rastu sa presunie z jadrovej inflácie do nepriamych daní, v dôsledku čoho dôjde k poklesu dynamiky jadrovej inflácie.

Peňažná zásoba M2 podľa predbežných dekádnych údajov (vo fixnom devízovom kurze k 1. januáru 1993) poklesla v júni medzimesačne o 14,2 mld. Sk a dosiahla 684,1 mld. Sk. Jej medziročný rast predstavoval 5,6 %. Korunové vklady, ako súčasť menového agregátu M2, poklesli v júni o 11,0 mld. Sk a medziročne sa zvýšili o 7,5 %.

Úvery podnikom a obyvateľstvu (vo fixnom devízovom kurze k 1. januáru 1993) sa v júni medzimesačne zvýšili o 1,9 mld. Sk, čo v medziročnom porovnaní predstavovalo rast 11,3 %.

Priemerná úroková miera z čerpaných úverov poklesla v máji o 0,1 percentuálneho bodu na 8,0 % a zo stavu úverov o 0,1 percentuálneho bodu na 8,1 %.

Devízové rezervy NBS (v bežnom kurze) v júni zaznamenali nárast o 67,8 mil. USD. Ich stav ku koncu mesiaca zodpovedal 5,5-násobku priemerného mesačného dovozu tovarov a služieb SR za prvých päť mesiacov roka 2003.

Bežné hospodárenie štátneho rozpočtu za január až jún skončilo deficitom vo výške 27,6 mld. Sk.

Bežný účet platobnej bilancie za január až apríl skončil schodkom 10,0 mld. Sk. Kapitálový a finančný účet platobnej bilancie za rovnaké obdobie dosiahol podľa predbežných údajov prebytok 7,4 mld. Sk.

Celková priemerná sterilizačná pozícia NBS voči bankovému sektoru dosiahla v júni 162,5 mld. Sk a v porovnaní s májom vzrástla o 2,7 mld. Sk.

Dňa 27. júna 2003 rozhodla Banková rada NBS o ponechaní kľúčových úrokových sadzieb Národnej banky Slovenska na úrovni 6,5 % pre limitnú úrokovú sadzbu na dvojtýždňové REPO tendre NBS, 5,0 % na jednodňové sterilizačné operácie a 8,0 % na jednodňové refinančné obchody.

## 2. Inflácia

### 2.1. Index spotrebiteľských cien

Spotrebiteľské ceny vzrástli v júni na medzimesačnej báze o 0,4 % pri raste cien položiek jadrovej inflácie o 0,7 % a poklese regulovaných cien o 0,6 %. Medziročná miera celkovej inflácie dosiahla 8,4 % a jadrová inflácia 3,1 %, čo boli zatiaľ najvyššie hodnoty zaznamenané v tomto roku. Priemerná ročná miera inflácie za prvých šesť mesiacov dosiahla 7,7 %.

K rastu spotrebiteľských cien najviac prispela zmena cien tabaku a tabakových výrobkov ako dôsledok očakávaného zvýšenia spotrebných daní od júla 2003. Ďalším významným faktorom cenového rastu bol pokračujúci nárast cien nespracovaných potravín, predovšetkým cien ovocia a zeleniny vrátane zemiakov. Dočasná zmena (od júna do augusta) tarifikačné vikendových hovorov v sieti Slovenských telekomunikácií spôsobila medzimesačný pokles cien v sektore regulovaných cien.

*Najvyššie tohtoročné hodnoty medziročnej miery inflácie*

V rámci základnej štruktúry jadrovej inflácie mal najväčší vplyv na jej medzimesačný nárast vývoj cien obchodovateľných tovarov a potravín. Rast cien trhových služieb bol ovplyvnený predovšetkým začínajúcou sa letnou turistickou sezónou.

### Štruktúra medziročnej miery inflácie (%)

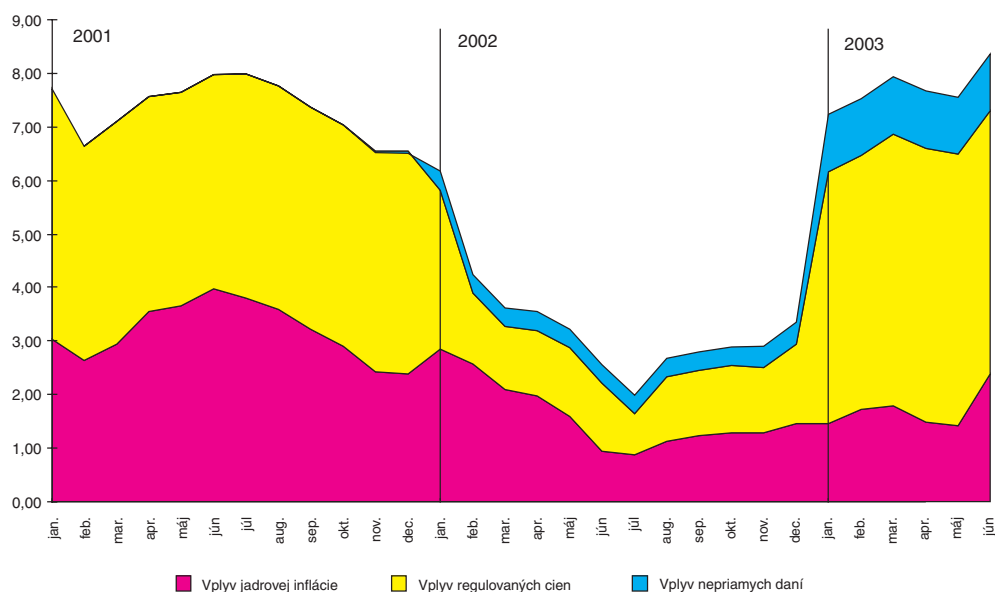

#### Výrazný rast cien zemiakov

V júni zaznamenali ceny potravín rovnaký rast ako v predchádzajúcom mesiaci (o 0,6 %). Tento vývoj bol spôsobený predovšetkým vyššími cenami nespracovaných potravín, ktoré vzrástli o 2,0 %. V rámci nespracovaných potravín vzrástli ceny mäsa, ovocia (predovšetkým ceny tropického ovocia), ako aj zeleniny (vrátane zemiakov, ktoré zaznamenali medzimesačný rast o viac ako 30 %). Ceny spracovaných potravín pokračovali v poklese (o 0,3 %), zaznamenanom už v predchádzajúcich mesiacoch. Ich vývoj bol ovplyvnený znížením cien mlieka a mliečnych výrobkov, ako aj poklesom cien čerstvých slepačích vajec. Na medziročnej báze boli ceny potravín, po niekoľkých mesiacoch medziročného poklesu, vyššie o 0,7 % (v máji medziročný pokles o 1,5 %).

### Porovnanie medzimesačného vývoja cien potravín (%)

|                        | január |      | február |      | marec |      | apríl |      | máj  |      | jún  |      |
|------------------------|--------|------|---------|------|-------|------|-------|------|------|------|------|------|
|                        | 2002   | 2003 | 2002    | 2003 | 2002  | 2003 | 2002  | 2003 | 2002 | 2003 | 2002 | 2003 |
| Potraviny              | 1,8    | 1,0  | 1,0     | 0,6  | -0,1  | -0,2 | 0,2   | -0,1 | 0,4  | 0,6  | -1,5 | 0,6  |
| Spracované potraviny   | 1,3    | 1,5  | 0,9     | 1,3  | -0,2  | 0,4  | 0,1   | -0,2 | 0,0  | -0,1 | -0,5 | -0,3 |
| Nespracované potraviny | 2,6    | 0,1  | 1,1     | -0,3 | -0,1  | -0,9 | 0,3   | 0,0  | 0,8  | 1,6  | -2,8 | 2,0  |

#### Zrýchlenie medziročnej dynamiky čistej inflácie

V júni zaznamenala čistá inflácia (obchodovateľné tovary a trhové služby) na medzi-mesačnej báze hodnotu 0,8 %. V rámci štruktúry čistej inflácie najväčšou mierou k jej rastu prispeli ceny obchodovateľných tovarov. Medziročná dynamika čistej inflácie sa po jej spomaľovaní v predchádzajúcich mesiacoch opäť zrýchliła z 3,1 % v máji na 4,0 %.

#### Výrazný rast cien cigariet

Ceny obchodovateľných tovarov vzrástli v júni o 1,0 %. Tento vývoj bol spôsobený rastom cien cigariet o viac ako 10 % v dôsledku očakávaného zvyšovania spotrebných daní od júla 2003. Ceny pohonných látok stagnovali a zostali na rovnakej úrovni ako v predchádzajúcom mesiaci. Ceny ostatných položiek obchodovateľných tovarov nezaznamenali výraznejšiu zmenu. Na medziročnej báze vzrástli ceny obchodovateľných tovarov o 2,9 %, čo predstavovalo výraznejšie zrýchlenie ich dynamiky oproti predchádzajúcemu mesiacu (rast 1,7 %).

V cenách trhových služieb, ktoré sa zvýšili o 0,4 %, sa prejavil najmä rast cien v oblasti vzdelávania, kde vzrástli poplatky za prijímacie skúšky na vysoké školy. Ďalším faktorom, ktorý prispel k zvýšeniu cien trhových služieb, bol sezónny nárast cien v oblasti rekreácie, keď vzrástli ceny tuzemských rekreácií a vstupné na kúpaliská. Pokračoval aj rastúci trend sadzieb poistného. Ceny trhových služieb boli medziročne vyššie o 6,3 %, čo predstavovalo medzimesačné zvýšenie o 0,2 percentuálneho bodu.

Vyššie spomenuté faktory spôsobili, že čistá inflácia, očistená od vplyvu cien pohonných látok, dosiahla na medziročnej báze 4,5 % a bola tak o 0,5 percentuálneho bodu vyššia ako v predchádzajúcom mesiaci.

**Štruktúra medziročnej miery jadrovej inflácie (%)**

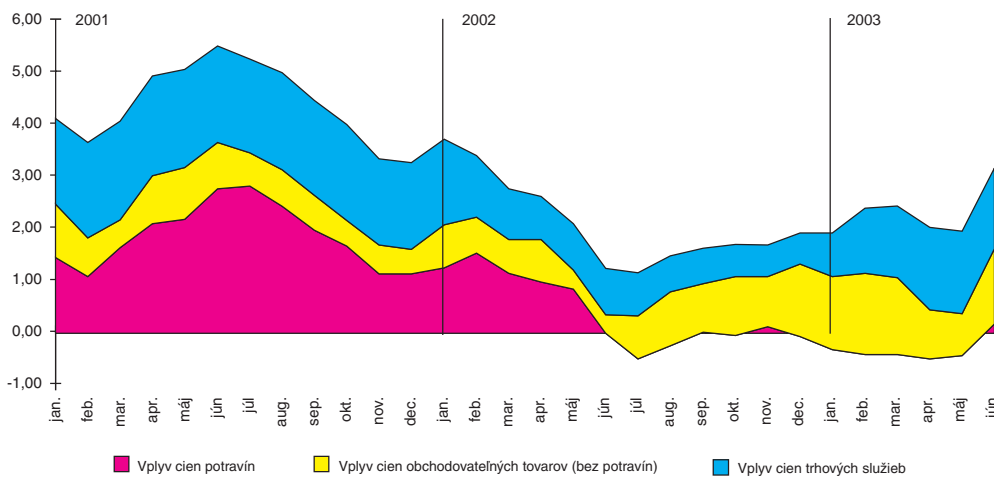

**Spotrebiteľské ceny v júni 2003**

| Štruktúra spotrebného koša  | Stále váhy v % | Zmena oproti |           |               |
|---|----------------|--------------|-----------|---------------|
|   |                | máju 2003    | júnu 2002 | decembru 2002 |
| <b>Úhrn v %</b>   | 100,0          | 0,4          | 8,4       | 7,1           |
| <b>Regulované ceny v %</b>  | 20,7           | -0,6         | 21,3      | 16,3          |
| <i>podiel na úhrne v percent. bodoch</i>  |                | -0,16        | 4,92      | 3,89          |
| Vplyv zmeny nepriamych daní v neregulovaných cenách (podiel na úhrne v percent. bodoch) |                | 0,00         | 1,07      | 1,06          |
| <b>Jadrová inflácia v %</b>   | 79,3           | 0,7          | 3,1       | 2,8           |
| <i>podiel na úhrne v percent. bodoch</i>  |                | 0,54         | 2,40      | 2,16          |
| v tom: ceny potravín v %  | 21,4           | 0,6          | 0,7       | 2,6           |
| <i>podiel na úhrne v percent. bodoch</i>  |                | 0,13         | 0,15      | 0,53          |
| <b>Čistá inflácia (bez vplyvu zmien nepriamych daní) v %</b>                            | 58,0           | 0,8          | 4,0       | 2,9           |
| <i>podiel na úhrne v percent. bodoch</i>  |                | 0,42         | 2,25      | 1,63          |

Zdroj: ŠÚ SR

Regulované ceny sa v júni znížili o 0,6 %, na čom sa v rozhodujúcej miere podieľalo zníženie taríf pre víkendové volania v sieti Slovenských telekomunikácií (toto zníženie je však dočasné na obdobie jún až august). V júni došlo k nárastu cien v oblasti zdravotníctva (zavedenie poplatku za návštevu u lekára, za recept a služby počas hospitalizácie) a pokračovali úpravy cien MHD. Na medziročnej báze vzrástli regulované ceny o 21,3 %.

Zníženie regulovaných cien

Z hľadiska klasifikácie individuálnej spotreby podľa účelu COICOP vzrástli v júni najviac ceny v odboroch alkoholické nápoje a tabak (o 5,0 %), vzdelávanie (o 2,7 %), potraviny a nealkoholické nápoje (o 0,6 %). Znížili sa ceny v odboroch poštových a telekomunikačných služieb (o 5,5 %) a nábytku, bytového vybavenia a bežnej údržby domu (o 0,1 %). Nezmenené zostali ceny za bývanie, vodu, elektrinu, plyn a iné palivá. V ostatných odboroch sa spotrebiteľské ceny zvýšili v rozpätí od 0,1 % do 0,3 %.

Zhoršenie indikátora  
spotrebiteľskej dôvery

Po oznámení výsledkov koalíčných rokovaní o zjednotení sadzieb dane z príjmov a dane z pridanej hodnoty na úrovni 19 %, o zvýšení spotrebných daní z pohonných látok, cigariet a piva a po zavedení poplatkov v zdravotníctve sa spotrebiteľská atmosféra na Slovensku opäť zhoršila. Pri indikátore spotrebiteľskej dôvery došlo k prerušeniu jeho relatívne priaznivého vývoja dosahovaného od decembra 2002 a k negatívnemu posunu jeho hodnoty z májových -30,2 na júnových -33,4. Aj keď sa výsledok za mesiac zhoršil o 3,2 bodu, aktuálny údaj ostal v pásme čísel nepatrne lepších ako dlhodobý priemer. Najväčší negatívny medzimesačný posun zaznamenal indikátor očakávanej inflácie, kde podiel najradikálnejšej odpovede (ceny sa budú zvyšovať rýchlejšie ako doteraz) stúpol o 14 percentuálnych bodov na aktuálnych 47 %. Pri odpovediach o doterajšej inflácii priemerná hodnota inflácie (16,6 %) bola viac ako dvakrát vyššia než hodnota medziročnej inflácie za máj 2003 vykazovaná Štatistickým úradom SR (7,6 %). Na otázku o očakávanej inflácii dosiahla odpoveď priemernú hodnotu 18,9 %.

Očakávania na nasledujúci  
mesiac

V júli by mal cenovú úroveň ovplyvniť na jednej strane rast spotrebiteľských cien cigariet, ako výsledok rastúceho dopytu pred očakávaným zvýšením spotrebných daní. Na druhej strane tlmiacim faktorom by mal byť vývoj cien potravín, kde by malo dôjsť k sezónnemu poklesu cien ovocia a zeleniny a zároveň k pokračujúcemu poklesu cien mlieka a mliečnych výrobkov. Zrýchlenie dynamiky jadrovej inflácie v júni a pravdepodobne aj v júli je len dočasné. Zvýšenie spotrebných daní od augusta spôsobí, že štruktúra cenového rastu sa presunie z jadrovej inflácie do nepriamych daní.

## 2.2. Ceny výrobcov v máji 2003

Medzimesačný pokles cien  
priemyselných výrobcov ...

Ceny priemyselných výrobcov sa v máji druhý mesiac po sebe medzimesačne znížili. Oproti aprílu poklesli v úhrne o 0,5 %, pri nižších cenách nerastných surovín<sup>1/</sup> o 1,8 % a produktov priemyselnej výroby o 0,7 %. Ceny elektrickej energie, plynu, pary a teplej vody zostali na úrovni predchádzajúceho mesiaca.

### Indexy cien výrobcov v máji 2003

|   | Predchádzajúce obdobie = 100 |          | Rovnaké obdobie predch. roka = 100 |          |          |
|---|------------------------------|----------|------------------------------------|----------|----------|
|   | apríl 2003                   | máj 2003 | apríl 2003                         | máj 2003 | máj 2002 |
| Ceny priemyselných výrobcov                           | 99,8                         | 99,5     | 108,2                              | 107,8    | 102,1    |
| – ceny produktov priemyselnej výroby                  | 99,6                         | 99,3     | 102,6                              | 102,2    | 100,7    |
| – ceny nerastných surovín                             | 98,9                         | 98,2     | 102,1                              | 100,9    | 108,3    |
| – ceny elektrickej energie, plynu, pary a teplej vody | 100,0                        | 100,0    | 117,4                              | 117,3    | 106,6    |
| Ceny stavebných prác                                  | 100,6                        | 100,3    | 105,4                              | 105,7    | 105,0    |
| Ceny stavebných materiálov                            | 100,5                        | 99,6     | 103,9                              | 103,5    | 103,6    |
| Ceny poľnohospodárskych výrobkov                      | x                            | x        | 93,1                               | 91,8     | 99,7     |
| – ceny rastlinných výrobkov                           | x                            | x        | 95,1                               | 89,4     | 93,5     |
| – ceny živočíšnych výrobkov                           | x                            | x        | 92,9                               | 92,1     | 100,5    |

x – údaj, ktorý ŠÚ SR nevykazuje

<sup>1/</sup> Podľa výkazov Štatistického úradu SR bola subkategória „Produkty banskej a povrchovej ťažby“ premenovaná na „Nerastné suroviny“.



Na nižších cenách priemyselných výrobcov sa najväčšou mierou podieľal pokles cien produktov priemyselnej výroby, keď k znižovaniu cien došlo takmer vo všetkých odvetviach spracovateľského priemyslu. Podobne ako v predchádzajúcom mesiaci, aj v máji sa najviac znížili ceny rafinérskych ropných produktov (o 8,4 %), hlavne v dôsledku zníženia cien motorovej nafty a automobilového benzínu. Okrem klesajúcej ceny ropy na svetových trhoch v apríli (v máji sa jej cena takmer nezmenila) prispelo k uvedenému vývoju najmä oslabovanie amerického dolára voči euru (a tým aj voči korune), čím zlacnel dovoz uvedenej komodity na slovenský trh. Lacnejšie rafinérské produkty pravdepodobne následne ovplyvnili aj pokles cien produktov chemického a gumárenského priemyslu. Prvýkrát v tomto roku došlo k zníženiu cien ostatných nekovových minerálnych výrobkov (o 0,5 %), najmä cien základných stavebných materiálov (cement, vápno a sadra).

Vyššie ako v predchádzajúcom mesiaci boli v rámci produktov priemyselnej výroby iba ceny strojov a zariadení (o 0,5 %), celulózo-papiernických výrobkov (o 0,7 %) a ceny produktov potravinárskeho priemyslu (o 0,1 %). V rámci spracovaných potravín vzrástli najmä ceny živočíšnych a rastlinných olejov a tukov (o 2,4 %) a ceny nápojov (o 0,4 %). Po šiestich mesiacoch zdraželo aj mäso a mäsové výrobky (o 0,3 %), čo bolo výsledkom administratívnych zásahov Intervenčnej poľnohospodárskej agentúry (IPA) zameraných na podporu predajných cien bravčového mäsa. Nižšie ako v predchádzajúcom mesiaci boli najmä ceny mlynárskych výrobkov, škrobu a škrobových výrobkov (o 1,4 %) a ceny mliečnych výrobkov a zmrzliny (o 0,2 %).

Medziročná miera rastu cien priemyselných výrobcov sa znížila z aprílových 8,2 % na 7,8 % v máji. Pomalším tempom rástli ceny výrobkov všetkých troch subkategórií, pričom najmenej sa zvyšovali ceny nerastných surovín (o 0,9 %, v apríli o 2,1 %) a ceny produktov priemyselnej výroby (o 2,2 %, v apríli o 2,6 %). Ceny elektrickej energie, plynu, pary a teplej vody boli medziročne vyššie o 17,3 % (v apríli o 17,4 %).

*...sprevádzaný spomalením ich medziročnej dynamiky*

Na priblíženie cenového rastu produktov priemyselnej výroby k úrovni okolo 2 % malo vplyv predovšetkým prehĺbenie medziročného poklesu cien rafinérskych ropných produktov (z 0,9 % v apríli na 5,6 % v máji). Keďže sa cena ropy oproti rovnakému obdobiu minulého roka takmer nezmenila (rozdiel v cene je približne 20 centov/barel), príčinou uvedeného vývoja bolo najmä znehodnotenie amerického dolára voči korune približne o 24 %. Ceny potravinárskych výrobkov vzrástli o 2,2 % (v apríli o 2,1 %).

### Vývoj cien priemyselných výrobcov a produktov priemyselnej výroby (index, rovnaké obd. predch. roka = 100)

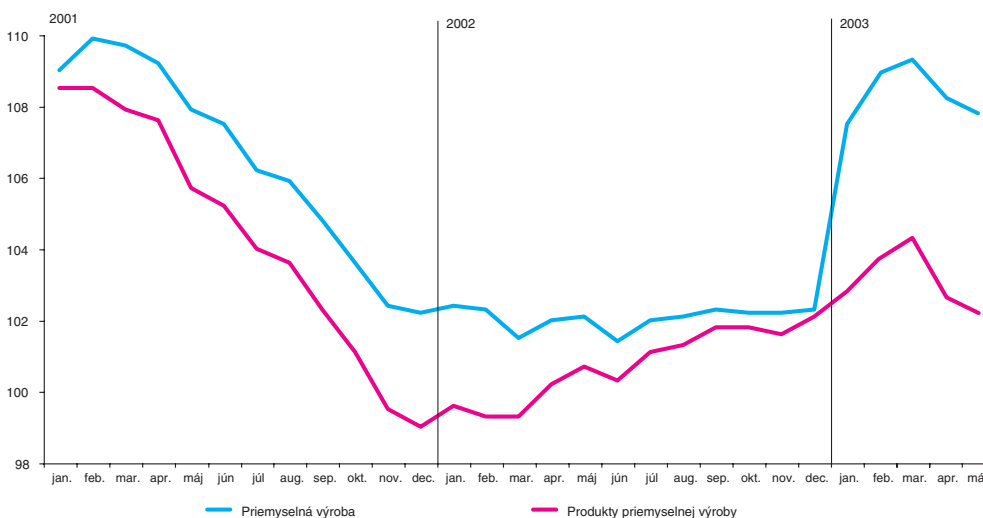

*Ceny v stavebníctve* Ceny stavebných prác vzrástli medzimesačne o 0,3 % a v porovnaní s májom 2002 boli vyššie o 5,7 %. Ceny materiálov a výrobkov spotrebovaných v stavebníctve sa medzimesačne znížili o 0,4 %, čo bolo výsledkom poklesu cien v spracovateľskom priemysle. Zlacneli najmä materiály využívané v opravách a údržbe stavebnej povahy (o 0,4 %), ceny materiálov v novej výstavbe, modernizáciách a rekonštrukciách boli nižšie o 0,3 %. V porovnaní s rovnakým obdobím roka 2002 sa zvýšili ceny stavebných materiálov a výrobkov o 3,5 % pri raste cien materiálov v novej výstavbe, modernizáciách a rekonštrukciách o 3,5 % a v opravách a údržbe stavebnej povahy o 4,5 %.

*Ceny poľnohospodárskej produkcie* Medziročný pokles cien poľnohospodárskych výrobkov sa v máji prehĺbil. V porovnaní s rovnakým obdobím minulého roka dosiahol 8,2 %, pričom ceny živočíšnych výrobkov boli nižšie o 7,9 % a ceny rastlinných výrobkov o 10,6 %.

V živočíšnej výrobe pokračoval výrazný medziročný pokles cien jatočných ošípaných (o 21,6 %), keď prvá etapa intervenčnej podpory nákupu ošípaných zo strany IPA sa premietla do mierneho medzimesačného nárastu cien ošípaných. Ceny jatočnej hydiny sa medziročne znížili o 7,6 % a ceny jatočného hovädzieho dobytku vrátane teliat o 2,8 %. Vyššie ako pred rokom boli ceny surového kravského mlieka (o 0,1 %). Výraznejší pokles cien rastlinných výrobkov spôsobili predovšetkým naďalej klesajúce ceny obilnín (o 11,4 %). Príčinou uvedeného stavu je prevládajúca ponuka nad dopytom, keďže spracovatelia nenakupujú z dôvodu dostatočných zásob alebo nakupujú len menšie množstvá obilnín. Klesli aj ceny neskorých konzumných zemiakov (o 5,0 %) a skorých druhov zeleniny (v dôsledku tohtoročných klimatických podmienok skoršie dozreli), najmä ceny rajčín (o 17,3 %) a hlávkového šalátu (o 16,8 %).

### 3. Faktory ovplyvňujúce vývoj inflácie

#### 3.1. Menové agregáty

Peňažná zásoba zaznamenala v júni pomerne vysoký medzimesačný pokles, zapríčinený najmä neštandardnými faktormi. Zvýšené daňové príjmy štátneho rozpočtu, predovšetkým však platby dividend, spôsobili na jednej strane prepad v bankových vkladoch a na druhej zlepšenie deficitu bežného hospodárenia verejných financií.

#### **Peňažná zásoba M2**

*Výrazné spomalenie medziročnej dynamiky rastu M2*

Podľa predbežných dekádných údajov sa peňažná zásoba M2 v júni (vo fixnom kurze roku 1993) znížila o 14,2 mld. Sk a dosiahla 684,1 mld. Sk. Jej medziročná dynamika sa v porovnaní s predchádzajúcim mesiacom spomalila o 3,7 percentuálneho bodu na 5,6 %. Na medzimesačnom znížení M2 sa v rozhodujúcej miere podieľali termínované vklady (o 20,6 mld. Sk), čo bolo čiastočne kompenzované nárastom netermínovaných vkladov (o 9,6 mld. Sk). Vklady v cudzej mene, ako i obeživo mimo bánk zaznamenali taktiež medzimesačný pokles.

Pokles peňažnej zásoby bol spôsobený predovšetkým vplyvom neštandardných faktorov, ako aj odlišným vývojom deficitu štátneho rozpočtu, ktorý v júni 2003 zaznamenal mierne zlepšenie, kým v rovnakom období minulého roka došlo k jeho zhoršeniu o 3,8 mld. Sk. Platba dividend Slovenského plynárenského priemyslu, a.s., do štátneho rozpočtu a do zahraničia, ako aj predĺžený termín splatnosti daní z príjmov pre daňové subjekty, ktorým vypracúva daňové priznanie daňový poradca (nad rámec bežných daňových odvodov), spôsobili odlev klientskych korunových vkladov z bankového sektora. Nakoľko termín na podanie daňového priznania bol 30. jún a príjmy z daní boli zúčtované na príjmovom účte štátneho rozpočtu 1. júla, pokles vkladov podnikov sa do čistého úveru vláde k ultimu júna nepremietol.

**Vývoj menového agregátu M2 (vo fixnom kurze 1993) (mld. Sk)**

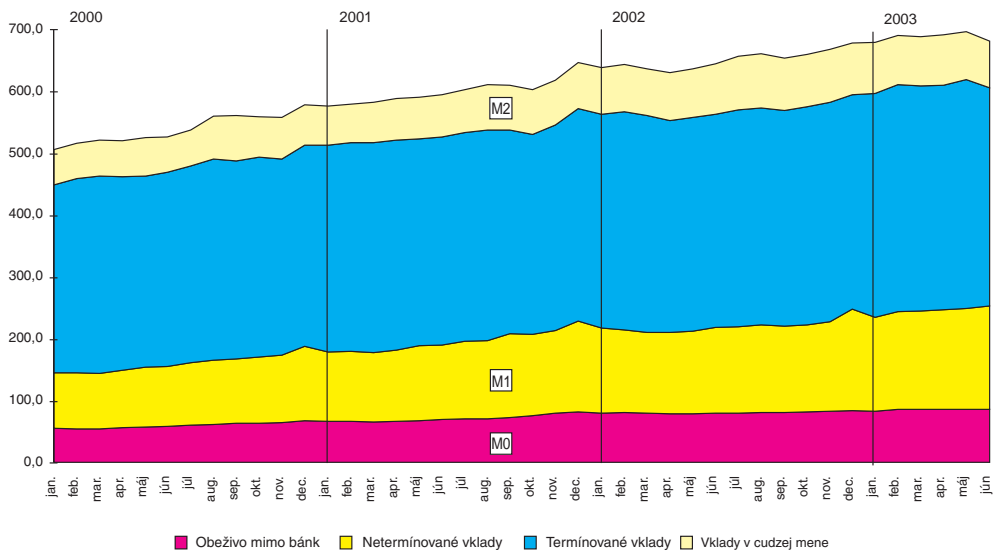

V medziročnom porovnaní pokračovala tendencia zrýchľovania dynamiky rastu netermínovaných vkladov (v porovnaní s koncom roka 2002 sa zrýchľila z 9,8 % na 20,3 % v júni 2003). Obeživo mimo bánk prvýkrát v tomto roku zaznamenalo spomalenie medziročného tempa rastu, avšak naďalej sa pohybuje na relatívne stabilnej úrovni (od februára v priemere 9,3 %). Výrazné medzimesačné zníženie termínovaných vkladov sa prejavilo aj v spomalení ich medziročnej dynamiky rastu. Vklady v cudzej mene sa v júni znížili, čo spôsobilo prehĺbenie ich medziročného tempa poklesu.

|                               | Medzimesačná zmena (mld. Sk) |           |          | Medziročná zmena (%) |           | Zmena od začiatku roka (mld. Sk) |
|-------------------------------|------------------------------|-----------|----------|----------------------|-----------|----------------------------------|
|                               | máj 2003                     | jún 2003' | jún 2002 | máj 2003             | jún 2003' | jún 2003'                        |
| Peňažná zásoba [M2]           | 7,9                          | -14,2     | 8,9      | 9,3                  | 5,6       | -2,3                             |
| Peniaze [M1]                  | 2,4                          | 8,9       | 6,6      | 15,4                 | 16,0      | 6,3                              |
| Obeživo mimo bánk [M0]        | 0,7                          | -0,7      | 0,6      | 10,1                 | 8,4       | 2,1                              |
| Netermínované vklady          | 1,7                          | 9,6       | 6,0      | 18,6                 | 20,3      | 4,2                              |
| Kvázipeniaze [QM]             | 5,5                          | -23,1     | 2,3      | 6,3                  | 0,3       | -8,6                             |
| Termínované vklady            | 8,7                          | -20,6     | -1,1     | 8,0                  | 2,4       | 0,2                              |
| Vklady v cudzej mene          | -3,2                         | -2,5      | 3,4      | -1,1                 | -8,2      | -8,8                             |
| Korunové vklady               | 10,4                         | -11,0     | 4,9      | 10,9                 | 7,5       | 4,4                              |
| - obyvateľstvo                | 0,0                          | -0,9      | -2,3     | 1,5                  | 1,9       | -0,1                             |
| - podniky (vrátane poisťovní) | 10,4                         | -10,1     | 7,2      | 29,9                 | 18,3      | 4,5                              |

\*/ predbežné údaje

**Úvery podnikom a obyvateľstvu**

Objem úverov podnikom a obyvateľstvu vzrástol v júni medzimesačne o 1,9 mld. Sk a dosiahol 342,9 mld. Sk. Medziročná dynamika rastu úverov potvrdzuje aj naďalej svoj klesajúci trend, keď sa oproti minulému mesiacu spomalila o 0,8 percentuálneho bodu na 11,3 %, nakoľko medzimesačný nárast v júni minulého roka dosiahol

približne dvojnásobne vyššiu úroveň (3,9 mld. Sk). Úvery podnikom a obyvateľstvu v prvom polroku 2003 tak napriek svojej rastúcej tendencii zaznamenali (po očistení od neštandardných vplyvov) nižší absolútny prírastok ako v rovnakom období minulého roka približne o 6,4 mld. Sk.

Prírastok objemu úverov podnikom a obyvateľstvu najviac ovplyvnil nárast korunových úverov (o 2,2 mld. Sk), zatiaľ čo úvery v cudzej mene mierne poklesli (o 0,3 mld. Sk). Korunové úvery podnikom dosiahli 227,5 mld. Sk pri medzimesačnom zvýšení o 2,7 mld. Sk, kým úvery v Sk obyvateľstvu zaznamenali pokles o 0,5 mld. Sk a dosiahli 66,7 mld. Sk.

### **Fiškálna oblasť, čistý úver vláde**

Čistý úver vláde (vo fixnom kurze roku 1993) poklesol v júni medzimesačne o 6,3 mld. Sk a dosiahol 265,6 mld. Sk. Medzimesačné zníženie čistého úveru vláde bolo ovplyvnené predovšetkým zlepšením bežného hospodárenia vlády o 3,0 mld. Sk, ako aj zlepšením vývoja ostatných zložiek verejných financií. Júnové príjmy štátneho rozpočtu v objeme 21,9 mld. Sk prevýšili rozpočtové výdavky v objeme 18,9 mld. Sk. Hospodárenie štátneho rozpočtu skončilo k ultimu júna rozpočtovým deficitom 27,6 mld. Sk, pri celkových príjmoch 100,9 mld. Sk a výdavkoch 128,5 mld. Sk.

Na zmiernenie dlžníckej pozície verejného sektora pôsobilo ďalej zvýšenie vkladov fondov sociálneho zabezpečenia v NBS a komerčných bankách (o 1,9 mld. Sk, najmä v dôsledku pripisovania štvrtročných úrokov), vkladov mimorozpočtových prostriedkov štátnych orgánov v obchodných bankách (o 1,0 mld. Sk), zlepšenie hospodárenia štátnych fondov (o 0,6 mld. Sk), ako aj pokles úverov poskytnutých republikovým orgánom SR a Slovenskej konsolidačnej, a. s., (o 0,4 mld. Sk). Prorastovo na čistý úver vláde pôsobilo zhoršenie čistej pozície orgánov územnej samosprávy (o 1,0 mld. Sk), predovšetkým v dôsledku poklesu vkladov.

Veriteľská pozícia FNM voči bankovému sektoru poklesla v júni medzimesačne o 3,1 mld. Sk a dosiahla 7,1 mld. Sk, predovšetkým v dôsledku prevodov prostriedkov FNM pre potreby Ministerstva zdravotníctva SR a realizácie štátnych záruk za ŽSR.

Ministerstvo financií SR nepristúpilo v júni k žiadnym emisiám štátnych dlhopisov, pričom boli splatené 3 emisie v celkovom objeme 6,9 mld. Sk. Taktiež sa neuskutočnila žiadna aukcia štátnych pokladničných poukážok, ani splátky ŠPP minulého roku.

### **Čisté zahraničné aktíva**

*Čisté zahraničné aktíva*

Čisté zahraničné aktíva (vo fixnom kurze roku 1993) poklesli v júni medzimesačne o 3,0 mld. Sk a dosiahli 157,3 mld. Sk, pri súčasnom náraste zahraničných aktív (o 7,4 mld. Sk) aj zahraničných pasív (o 10,4 mld. Sk). Pokles čistých zahraničných aktív čiastočne súvisel s prevodom dividend do zahraničia.

Na strane zahraničných aktív došlo k medzimesačnému zvýšeniu devízových rezerv NBS (o 7,0 mld. Sk), ako aj k zvýšeniu zahraničných aktív komerčných bánk (o 0,4 mld. Sk, pričom ich krátkodobé zahraničné aktíva sa znížili o 0,9 mld. Sk a dlhodobé vzrástli o 1,3 mld. Sk).

V rámci zahraničných pasív sa zvýšili krátkodobé pasíva NBS (o 6,6 mld. Sk), ako aj krátkodobé pasíva komerčných bánk v dôsledku zvýšenia vkladov nerezidentských bánk v cudzej mene (o 5,7 mld. Sk), zatiaľ čo ich dlhodobé pasíva zaznamenali pokles (o 1,0 mld. Sk). V smere poklesu zahraničných pasív pôsobilo aj zníženie objemu štátnych dlhopisov v držbe nerezidentov (o 0,8 mld. Sk).

Devízové rezervy NBS vzrástli predovšetkým v dôsledku REPO operácií (v objeme 6,6 mld. Sk) a v menšej miere aj intervencií NBS na medzibankovom devízovom

trhu. Tento nárast bol na strane zahraničných pasív kompenzovaný nárastom krátkodobých pasív NBS (tiež v dôsledku REPO operácií), takže nemal významný vplyv na celkovú úroveň čistých zahraničných aktív.

### 3.2. Zahraničná oblasť

#### Platobná bilancia za január až apríl 2003

Deficit bežného účtu za január až apríl 2003 dosiahol 10,0 mld. Sk. Jeho medziročný zníženie o 11,0 mld. Sk bolo ovplyvnené predovšetkým nižším deficitom obchodnej bilancie. Zlepšenie pokračovalo aj v bilancii výnosov a bežných transferov. Jedinou položkou, ktorá od začiatku roka na medziročnej úrovni zaznamenáva pokles svojho kladného salda bola bilancia služieb<sup>2/</sup>.

Bežný účet

#### Bežný účet platobnej bilancie

(mld. Sk)

|                      | jan. – apr. 2003 | jan. – apr. 2002 |
|----------------------|------------------|------------------|
| Obchodná bilancia    | -13,6            | -24,9            |
| vývoz                | 235,9            | 197,8            |
| dovoz                | 249,5            | 222,7            |
| Bilancia služieb     | 1,6              | 5,7              |
| Bilancia výnosov     | -1,7             | -3,7             |
| Jednostranné prevody | 3,7              | 1,9              |
| Bežný účet spolu     | -10,0            | -21,0            |

Deficit obchodnej bilancie dosiahol 13,6 mld. Sk, pričom tempo rastu vývozu 19,3 % (v USD o 47,7 %, v EUR o 20,7 %) predstihlo tempo rastu dovozu 12,0 % (v USD o 38,7 %, v EUR o 13,4 %).

Obchodná bilancia

Z rozdelenia vývozu do štyroch základných skupín vyplýva, že na medziročnej úrovni najvýraznejšie rástol vývoz strojov a dopravných zariadení. K rastu vývozu v uvedenej skupine prispeli hlavne dopravné zariadenia, pričom osobné automobily, ich súčasti a príslušenstvo boli jedinou skupinou, kde v apríli v porovnaní s marcom došlo k rastu vývozu.

Vývoz

Druhou najvýznamnejšou skupinou vývozu zostali polotovary a chemické výrobky aj napriek tomu, že ich príspevok k medziročnej zmene vývozu klesol z marcových 6,6 % na 4,8 %, keď v apríli došlo oproti marcu k poklesu vývozu železa a ocele, hliníka, plastov a ďalších polotovarov.

Zvýšený dovoz motorových vozidiel, ich častí a príslušenstva (bez osobných automobilov), strojov a elektrických strojov spôsobil, že nárast dovozu v skupine stroje a dopravné zariadenia (v medziročnom kumulatívnom vyjadrení) predstihol rast dovozu polotovarov, ktorý bol v priebehu 1. štvrťroka najvyšší. Napriek stagnácii, resp. miernemu aprílovému poklesu dovozu plastov, kaučuku, železa a ocele a ich výrobkov patrili uvedené komodity aj naďalej do skupiny výrobkov s najvyšším medziročným rastom dovozu.

Dovoz

2/ Od roku 2003 došlo k zmene metodiky výpočtu kompenzácie pracovníkov. Nová metodika na rozdiel od pôvodnej, ktorá vychádzala len z bankovej štatistiky, využíva aj odhady a výpočty ŠÚ SR (počet pracovníkov v zahraničí, priemerná mzda, výdavky pracovníkov v zahraničí a pod.). Vzhľadom na to, že zmena metodiky ovplyvňuje nielen výšku bilancie výnosov (kompenzácia pracovníkov je súčasťou bilancie výnosov), ale aj cestovný ruch (výdavky slovenských pracujúcich v zahraničí sú súčasťou platieb cestovného ruchu) a čiastočne aj bilanciu bežných transferov (časť príjmov kompenzácie pracovníkov je realizovaná cez prevody fyzických osôb), znižuje sa vypovedacia schopnosť porovnania roku 2003 s predchádzajúcim rokom (uvedená zmena spôsobila zlepšenie deficitu bežného účtu o 2,3 mld. Sk). Druhou zmenou oproti výkazníctvu predchádzajúcich rokov je vykazovanie výnosov z vládnych obligácií z dodatočných bankových zdrojov, resp. z údajov SCP (zhoršenie deficitu bežného účtu o 3,3 mld. Sk). Celkový vplyv za január až apríl predstavoval zvýšenie deficitu bežného účtu o 1,0 mld. Sk.

## Vývoj bežného účtu platobnej bilancie SR

(mld. Sk)

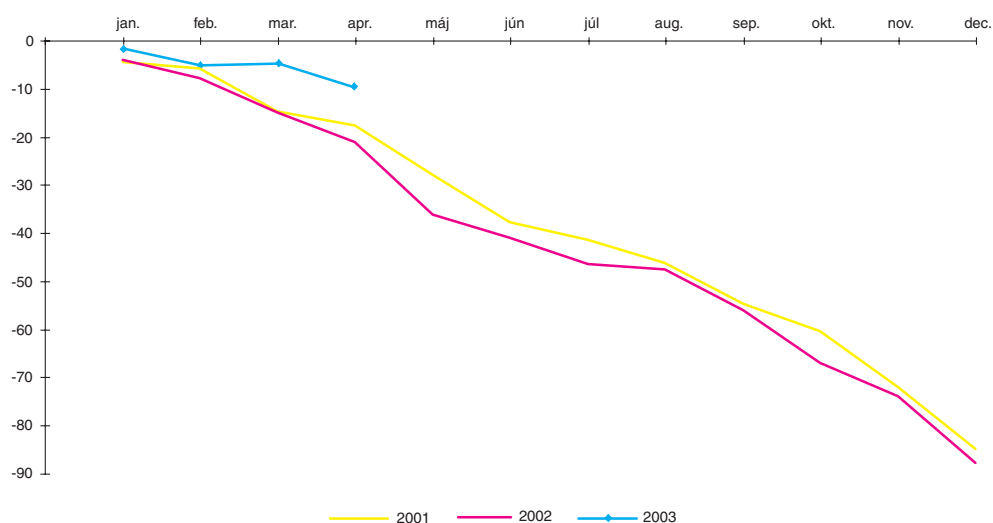

|                               | Vývoz za<br>január až<br>apríl<br>2003 | Medziročná<br>zmena | Dovoz za<br>január až<br>apríl<br>2003 | Medziročná<br>zmena |
|-------------------------------|--|---------------------|--|---------------------|
|                               | v mld. Sk                              | v mld. Sk           | v mld. Sk                              | v mld. Sk           |
| Suroviny                      | 18,3                                   | 2,9                 | 40,4                                   | 3,7                 |
| Chemické výrobky a polotovary | 81,5                                   | 9,7                 | 76,7                                   | 9,3                 |
| Stroje a dopravné zariadenia  | 102,4                                  | 22,1                | 79,3                                   | 10,4                |
| Hotové výrobky                | 33,8                                   | 3,5                 | 53,1                                   | 3,4                 |
| Spolu                         | 236,0                                  | 38,2                | 249,5                                  | 26,8                |

*Bilancia služieb*

Bilancia služieb dosiahla za 4 mesiace prebytok 1,6 mld. Sk. Príčinou nižšieho aktívneho salda bilancie služieb oproti rovnakému obdobiu minulého roka bol pokračujúci rast platieb za dopravné služby a zvýšené výdavky za dovoz ostatných služieb najmä finančného charakteru, ako i zmena metodiky. Pokles aktívneho salda v týchto dvoch položkách bilancie služieb bol čiastočne kompenzovaný rastom čistých príjmov z cestovného ruchu (v dôsledku zvyšujúcich sa príjmov od zahraničných turistov), ktoré zaznamenali nárast aj na medzimesačnej úrovni.

*Bilancia výnosov*

Deficit bilancie výnosov vo výške 1,7 mld. Sk zaznamenal medziročné zlepšenie, keď nárast aktívneho salda kompenzácie pracovníkov (o 5,5 mld. Sk) bol čiastočne eliminovaný nárastom deficitu výnosov z investícií v dôsledku zvýšených platieb úrokov z portfóliových investícií (o 3,5 mld. Sk). Ďalšou položkou, ktorá zaznamenala zlepšenie, bola bilancia bežných transferov, ktorá dosiahla 3,7 mld. Sk. Nárast aktívneho salda oproti rovnakému obdobiu minulého roka bol ovplyvnený znížením prevodov do zahraničia, a to tak fyzických ako aj právnických osôb.

*Kapitálový a finančný účet*

Kapitálový a finančný účet dosiahol prebytok 7,4 mld. Sk a v porovnaní s rovnakým obdobím minulého roka bol nižší o 14,1 mld. Sk. Prílev zdrojov sa realizoval len prostredníctvom priamych investícií, zatiaľ čo ostatné položky kapitálového a finančného účtu zaznamenali odlev.

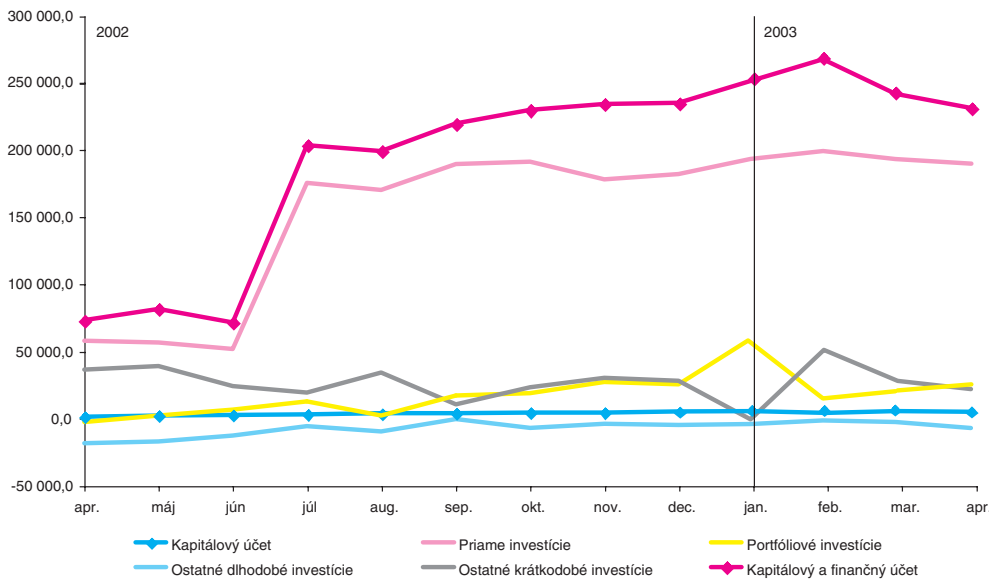
**Vývoj kapitálového a finančného účtu a jeho zložiek (kľzavé kumulatívny) (mil. Sk)**

Priame zahraničné investície v čistom vyjadrení (rozdiel medzi PZI zahraničných subjektov na Slovensku a slovenských subjektov v zahraničí) predstavovali 14,9 mld. Sk. Majetková účasť zahraničných investorov v SR sa zvýšila o 12,2 mld. Sk (z toho 2,6 mld. Sk doplatok z privatizácie SPP, 5,4 mld. Sk príjmy z privatizácie Východoslovenskej energetiky a 1,4 mld. Sk doplatok z privatizácie Západoslovenskej energetiky). Neprivatizačné aktivity predstavovali 2,8 mld. Sk a smerovali predovšetkým do bankového sektora a do priemyslu (výroba potravín a výroba kovových výrobkov). Čistý prílev ostatného kapitálu v rámci priamych zahraničných investícií dosiahol 2,2 mld. Sk, pričom tieto zdroje sa realizovali vo forme finančných úverov od materských podnikov. Uvedené zdroje smerovali hlavne do obchodu a priemyslu.

*Priame zahraničné investície*

Portfóliové investície zaznamenali nepatrný odlev 0,1 mld. Sk, pričom v apríli došlo len k miernemu nárastu obchodovania tak s domácimi, ako aj zahraničnými cennými papiermi.

*Portfóliové investície*

V rámci ostatných dlhodobých investícií bola realizovaná predčasná splátka zahraničného úveru NBS. Uvedená transakcia spôsobila, že pokles dlhodobých pasív prevýšil zníženie dlhodobých aktív, čo sa prejavilo v odleve zdrojov vo výške 4,4 mld. Sk. Pokles dlhodobých aktív sa realizoval v bankovom sektore vo forme poklesu ostatných dlhodobých aktív. Transakcie na strane dlhodobých pasív súviseli predovšetkým so splátkami finančných úverov tak vo vládnom sektore, ako aj v podnikovej sfére.

*Ostatný kapitál*

Pokles krátkodobého kapitálu o 3,6 mld. Sk bol dôsledkom rýchlejšieho rastu krátkodobých aktív (v štruktúre krátkodobých aktív rástli predovšetkým obchodné úvery spojené s vývozom tovaru) ako krátkodobých pasív (rast krátkodobých pasív bankového sektora bol sprevádzaný poklesom krátkodobých úverov podnikovej sféry, kde najmä pri finančných úveroch splácanie prevýšilo čerpanie).

Devízové rezervy NBS vzrástli za štyri mesiace o 4,2 mld. Sk, t. j. o 93,2 mil. USD (bez kurzových rozdielov). Rozhodujúcimi faktormi, pozitívne ovplyvňujúcimi oblasť príjmov, boli výnosy súvisiace s privatizačnými aktivitami vlády a nákup devíz prostredníctvom intervencií NBS na medzibankovom devízovom trhu. Na strane výdavkov pôsobili hlavne splátky úrokov a istiny vlády, ako aj predčasná splátka zahraničného úveru NBS realizovaná v apríli.

*Devízové rezervy NBS*

**Platobná bilancia upravená o aktivity vlády a NBS** (mil. Sk)

|   | január až apríl 2003   |                        |
|---|------------------------|------------------------|
|   | skutočné <sup>1/</sup> | upravené <sup>2/</sup> |
| Bežný účet  | -9 881,1               | -5 860,7               |
| Kapitálový a finančný účet                                  | 7 354,2                | -4 797,4               |
| z toho: PZI v SR – majetková účasť                          | 12 219,5               | 2 943,5                |
| Nezačlenené položky   | 6 700,0                | 6 700,0                |
| Intervencie NBS   | x                      | -8 400,0               |
| Zmena čistých zahraničných aktív obchodných bánk (- nárast) | x                      | 12 358,1               |
| Zmena rezerv NBS (- nárast)                                 | -4 173,1               | x                      |

1/ pôvodná konštrukcia platobnej bilancie, t. j. vplyv inkás a platieb na rezervy NBS

2/ očistené o vplyvy aktivít vlády SR a NBS, ktoré nemajú vplyv na pozíciu obchodných bánk voči nerezidentom a nepredstavujú reálne financovanie bežného účtu, v pôvodnej konštrukcii platobnej bilancie intervencie sú súčasťou devízových rezerv NBS

Upravený kapitálový a finančný účet skončil deficitom 4,8 mld. Sk (upravená platobná bilancia). Jeho deficit vyplynul hlavne z dôvodu nezahrnutia privatizačných príjmov do upraveného kapitálového a finančného účtu (uvedené príjmy boli poukázané na devízové účty NBS a prorastovo ovplyvnili jej devízové rezervy). Deficity na obidvoch účtoch platobnej bilancie (v upravenom bežnom a kapitálovom a finančnom účte) viedli k poklesu čistých zahraničných aktív (ČZA) obchodných bánk. Na pokles ČZA komerčných bánk mal vplyv aj nákup cudzej meny realizovaný NBS prostredníctvom intervencií na medzibankovom devízovom trhu.

**Zahraničná zadlženosť SR k 30. 4. 2003**

Hrubá zahraničná zadlženosť

Celkový hrubý zahraničný dlh k ultimu apríla dosiahol 14 190,1 mil. USD a medzi-mesačne sa zvýšil o 379,6 mil. USD.

Celkový dlhodobý zahraničný dlh vzrástol medzi-mesačne o 325,1 mil. USD, pričom ku koncu apríla predstavoval 9 378,3 mil. USD. Dlhodobý zahraničný dlh vlády a NBS vzrástol spolu o 208,3 mil. USD, z čoho najväčší nárast zaznamenali štátne korunové dlhopisy MF SR. Dlhodobé záväzky podnikateľských subjektov vzrástli o 133,0 mil. USD, pričom v komerčných bankách bol zaznamenaný mierny pokles.

**Zahraničný dlh SR** (mil. USD)

|                              | 31. 12. 2002 | 31. 3. 2003 <sup>1/</sup> | 30. 4. 2003 |
|------------------------------|--------------|---------------------------|-------------|
| Celkový zahraničný dlh SR    | 13 188,2     | 13 810,5                  | 14 190,1    |
| 1) Dlhodobý zahraničný dlh   | 8 951,5      | 9 053,2                   | 9 378,3     |
| Vláda a NBS <sup>2/</sup>    | 3 740,2      | 3 716,5                   | 3 924,8     |
| Komerčné banky               | 245,7        | 211,5                     | 195,3       |
| Podnikateľské subjekty       | 4 965,6      | 5 125,2                   | 5 258,2     |
| 2) Krátkodobý zahraničný dlh | 4 236,7      | 4 757,3                   | 4 811,8     |
| Vláda a NBS                  | 0,0          | 0,0                       | 0,0         |
| Komerčné banky               | 1 289,5      | 1 754,2                   | 1 626,4     |
| Podnikateľské subjekty       | 2 947,1      | 3 003,1                   | 3 185,4     |
| Zahraničné aktíva            | 14 127,4     | 15 141,0                  | 15 021,7    |
| Čistá zahraničná zadlženosť  | -939,2       | -1 330,5                  | -831,6      |

1/ nová metodika platná od 1. 1. 2003

2/ vrátane vládnych agentúr a obcí

Celkový krátkodobý zahraničný dlh ku koncu apríla 2003 dosiahol 4 811,8 mil. USD, čo predstavovalo nárast oproti marcu 2003 o 54,5 mil. USD. V rámci komerčného sektora bol k ultimu apríla zaznamenaný výraznejší nárast krátkodobých záväzkov



podnikateľských subjektov o 182,3 mil. USD. Krátkodobé pasíva komerčných bánk oproti marcu poklesli o 127,8 mil. USD.

Podiel celkového hrubého zahraničného dlhu na obyvateľa SR dosiahol koncom mesiaca 2 638 USD. Podiel celkového krátkodobého dlhu na celkovom hrubom zahraničnom dlhu SR oproti marcu mierne poklesol na 33,9 %.

Čistá zahraničná zadlženosť, vypočítaná ako rozdiel hrubej zahraničnej zadlženosti vo výške 14,2 mld. USD (pasíva NBS a vlády, pasíva komerčných bánk a pasíva podnikovej sféry – bez majetkovej účasti) a zahraničných aktív vo výške 15,0 mld. USD (devízové rezervy NBS, zahraničné aktíva komerčných bánk a zahraničné aktíva podnikovej sféry – bez majetkovej účasti) dosiahla ku koncu apríla veriteľskú pozíciu 0,8 mld. USD a v porovnaní so začiatkom roka 2003 sa znížila o 0,1 mld. USD.

Čistá zahraničná zadlženosť

### Aktuálny vývoj

Zahraničný obchod SR skončil za päť mesiacov pasívnym saldom 10,7 mld. Sk, čo bolo o 25,0 mld. Sk menej ako v rovnakom období roku 2002. V porovnaní s rovnakým obdobím minulého roka vzrástol vývoz o 22,2 % (v USD o 53,1 %, v EUR o 24,4 %) a dovoz o 10,6 % (v USD o 38,6 %, v EUR o 12,7 %).

Zahraničný obchod

V máji dosiahla zahraničnoobchodná výmena po viac ako troch rokoch prebytok vo výške 1,9 mld. Sk. Príčinou prechodu z vysokého aprílového deficitu na májový prebytok, mohlo byť aj presunutie časti vývozu výrobkov z apríla na máj, zatiaľ čo dovoz na ich výrobu sa realizoval už v apríli. Medzimesačný rast vývozu sa najvýraznejšie prejavil pri motorových vozidlách (v máji sa zvýšil vývoz osobných automobilov vrátane komponentov na 4,2 mld. Sk). Okrem motorových vozidiel bol nárast vývozu zaznamenaný hlavne v tých skupinách výrobkov, ktoré v apríli zaznamenávali pokles (nerastné palivá, nábytok, železo a oceľ, stroje, papier a pod.).

Vývoz

| VÝVOZ SR  | Vývoz za január až máj 2003 | Podiel na celkovom vývoze | Medziročná zmena | Príspevok k medziročnej zmene |
|---|-----------------------------|---------------------------|------------------|-------------------------------|
|   | v mld. Sk                   | v %                       | v mld. Sk        | v %                           |
| Suroviny  | 23,3                        | 7,6                       | 3,3              | 1,3                           |
| Chemické výrobky a polotovary                     | 102,8                       | 33,7                      | 11,5             | 4,6                           |
| Stroje a dopravné zariadenia                      | 136,0                       | 44,6                      | 34,9             | 14,0                          |
| Hotové výrobky (poľnohosp. a priemyselné výrobky) | 43,0                        | 14,1                      | 5,7              | 2,3                           |
| Vývoz spolu                                       | 305,1                       | 100,0                     | 55,4             | 22,2                          |

Napriek rastu exportu nedošlo v máji k výraznému rastu dovozu ani v jednej zo sledovaných skupín (oproti aprílu najviac poklesol dovoz farmaceutických výrobkov, nerastných palív a elektrických prístrojov). V medziročnom porovnaní za obdobie január až máj naďalej najviac rástol dovoz v skupine stroje a dopravné zariadenia (súčasť motorových vozidiel, stroje na výrobu energie, elektrické súčasti strojov a pod.) a v skupine chemické výrobky a polotovary (plasty, výrobky zo železa a ocele kaučuk a pod.).

Dovoz

Stabilný vývoj ceny ropy v máji spôsobil, že jej medziročný rast dosiahol v kumulatívnom vyjadrení v Sk len 0,4 %. Vývoj ceny ropy nemal významný vplyv na deficit obchodnej bilancie.

| DOVOZ SR   | Dovoz za<br>január<br>až máj<br>2003 | Podiel na<br>celkovom<br>dovoze | Medziročná<br>zmena | Príspevok<br>k medziročnej<br>zmene |
|--|--------------------------------------|---------------------------------|---------------------|-------------------------------------|
|  | v mld. Sk                            | v %                             | v mld. Sk           | v %                                 |
| Suroviny   | 48,3                                 | 15,3                            | 1,6                 | 0,6                                 |
| Chemické výrobky a polotovary                      | 98,0                                 | 31,9                            | 10,6                | 3,7                                 |
| Stroje a dopravné zariadenia                       | 100,5                                | 31,8                            | 12,3                | 4,3                                 |
| Hotové výrobky                                     | 69,0                                 | 21,8                            | 5,9                 | 2,1                                 |
| z toho:  |                                      |                                 |                     |                                     |
| poľnohospodárske a priemyselné<br>výrobky          | 41,0                                 | 13,0                            | 2,1                 | 0,8                                 |
| osobné autá  | 10,5                                 | 3,3                             | 1,1                 | 0,4                                 |
| strojárské a elektrotechnické<br>spotrebné výrobky | 17,5                                 | 5,5                             | 2,7                 | 0,9                                 |
| Dovoz spolu  | 315,8                                | 100,0                           | 30,4                | 10,7                                |

**Vplyv cien ropy, zemného plynu a výmenného kurzu Sk na dovoz a vývoz  
za január až máj 2003**

|                                      | Vývoz            |      | Dovoz            |      |
|--------------------------------------|------------------|------|------------------|------|
|                                      | medziročná zmena |      | medziročná zmena |      |
|                                      | v mld. Sk        | v %  | v mld. Sk        | v %  |
| Skutočnosť v Sk                      | 55,4             | 22,2 | 30,4             | 10,7 |
| Fixný kurz                           | 67,5             | 27,0 | 50,2             | 17,6 |
| Fixná cena ropy a plynu              | 55,3             | 22,2 | 30,2             | 10,6 |
| Fixný kurz a fixná cena ropy a plynu | 67,4             | 27,0 | 50,0             | 17,5 |

Posilnenie slovenskej koruny spôsobilo pokles vývozu v hodnotovom vyjadrení o 12,1 mld. Sk a dovozu o 19,8 mld. Sk. Vplyv kurzového vývoja Sk hlavne voči USD na bilanciu zahraničného obchodu SR predstavoval zlepšenie jej salda o 7,8 mld. Sk.

*Bilancia služieb*

Príčinou poklesu aktívneho salda bilancie služieb bol, rovnako ako v predchádzajúcich mesiacoch, rast platieb za dopravné služby (z minuloročných 9,6 mld. Sk na 13,6 mld. Sk) a zvýšenie výdavkov za dovoz ostatných služieb hlavne finančného charakteru (poisťovacie, finančné, právne a účtovné). Pokles aktívneho salda v týchto dvoch položkách bilancie služieb bol čiastočne kompenzovaný rastom čistých príjmov z cestovného ruchu v dôsledku zvyšujúcich sa príjmov od zahraničných turistov.

*Bilancia výnosov*

Zlepšenie bilancie výnosov bolo výsledkom ďalšieho rastu príjmov z kompenzácie pracovníkov, zatiaľ čo bilancia výnosov z investícií zaznamenala len mierne medziročné zvýšenie deficitu, keď rast platieb za úroky z vládnych obligácií emitovaných v Sk bol sprevádzaný postupným zvyšovaním inkás z úrokov v dôsledku rastu rezerv centrálnej banky.

Čisté príjmy z kompenzácie pracovníkov znížili deficit bežného účtu o 3,0 mld. Sk, kým platené úroky z vládnych obligácií zvýšili deficit bežného účtu o 3,3 mld. Sk).

Bežný účet skončil deficitom 6,7 mld. Sk, pri medziročnom poklese o 29,3 mld. Sk.

**Bežný účet platobnej bilancie**

(mil. Sk)

|                            | január – máj 2003 | január – máj 2002 |
|----------------------------|-------------------|-------------------|
| Obchodná bilancia          | -10,7             | -35,8             |
| vývoz                      | 305,1             | 249,6             |
| dovoz                      | 315,8             | 285,4             |
| Bilancia služieb           | 1,9               | 5,8               |
| Bilancia výnosov           | -2,5              | -8,2              |
| z toho výnosy z investícií | -9,7              | -8,3              |
| Jednostranné prevody       | 4,6               | 2,2               |
| Bežný účet spolu           | -6,7              | -36,0             |

**Vývoj bežného účtu a jeho zložiek (kľúčové kumulatívy)**

(mil. Sk)

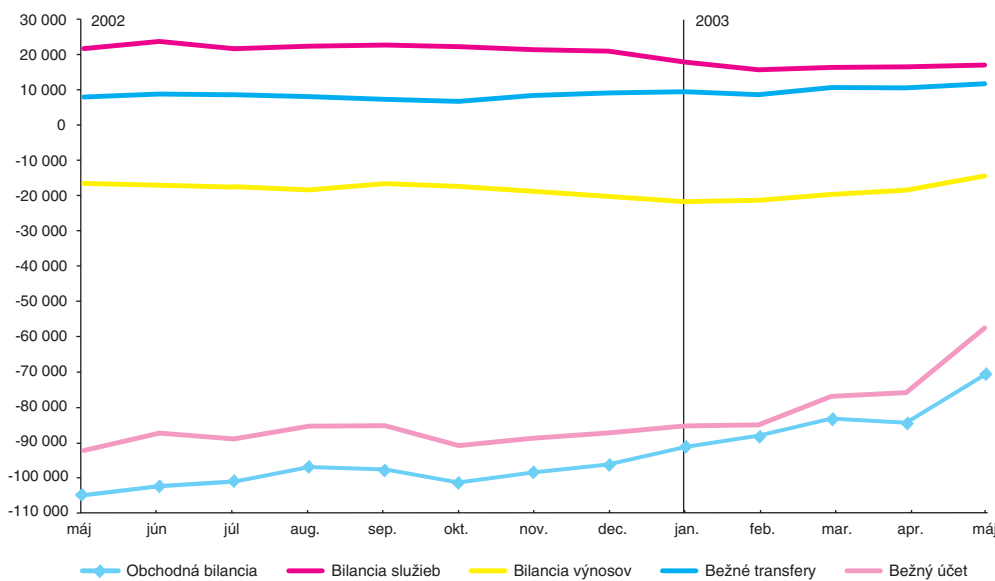

**Vývoj bežného účtu a jeho zložiek v roku 2003**

(mil. Sk)

|                                 | Mesačné údaje |        |        |        |       |
|---------------------------------|---------------|--------|--------|--------|-------|
|                                 | jan.          | feb.   | mar.   | apr.   | máj   |
| Obchodná bilancia <sup>1/</sup> | -817          | -2 482 | -3 049 | -6 260 | 1 864 |
| Bilancia služieb                | -611          | -821   | 2 060  | 959    | 297   |
| Bilancia výnosov                | -1 083        | 149    | -178   | -574   | -824  |
| Bežné transfery                 | 782           | 371    | 1 373  | 1 151  | 968   |
| Bežný účet                      | -1 729        | -2 783 | 206    | -4 724 | 2 304 |

|                                 | Kľúčové 12-mesačné kumulatívne údaje |         |         |         |         |         |
|---------------------------------|--------------------------------------|---------|---------|---------|---------|---------|
|                                 | dec. 02                              | jan.    | feb.    | mar.    | apr.    | máj     |
| Obchodná bilancia <sup>1/</sup> | -96 627                              | -91 717 | -88 622 | -83 968 | -84 967 | -71 197 |
| Bilancia služieb                | 20 652                               | 18 725  | 15 923  | 16 070  | 16 569  | 16 713  |
| Bilancia výnosov                | -20 690                              | -21 712 | -21 237 | -20 063 | -18 697 | -15 036 |
| Bežné transfery                 | 8 765                                | 9 043   | 8 782   | 10 194  | 10 585  | 11 234  |
| Bežný účet                      | -87 900                              | -85 661 | -85 154 | -77 767 | -76 511 | -58 286 |

<sup>1/</sup> mesačné zostavy o zahraničnom obchode SR v roku 2003 (ŠŤ SR) – májové spracovanie

Celkové devízové rezervy NBS dosiahli k ultimu júna 10 487,6 mil. USD, čo v medzi-mesačnom porovnaní predstavovalo nárast o 67,8 mil. USD. Prebytok bilancie príjmov a výdavkov (237,1 mil. USD) bol čiastočne eliminovaný kurzovými rozdielmi (-169,3 mil. USD) v dôsledku výraznej zmeny krížového kurzu amerického dolára a eura. Stav devízových rezerv NBS tak ku koncu mesiaca zodpovedal 5,5-násobku

priemerného mesačného dovozu tovarov a služieb SR za prvých päť mesiacov roka, čo v medziročnom porovnaní predstavovalo zvýšenie krytia o 2 mesiace. Na tomto zvýšení sa podieľal najmä medziročný nárast devízových rezerv o 5 706,7 mil. USD.

*Nominálny efektívny  
výmenný kurz*

Index nominálneho efektívneho výmenného kurzu slovenskej koruny (NEER) sa v júni oproti predchádzajúcemu mesiacu znehodnotil o 0,4 %, ale medziročne sa zhodnotil o 9,3 %.<sup>3/</sup> Medziročná dynamika rastu NEER sa v tomto roku výraznejšie zrýchliła už tretí mesiac po sebe (v apríli o 3,5 % a v máji o 6,2 %). Uvedenú akceleráciu zapríčinilo predovšetkým výrazné znehodnotenie NEER, ktoré bolo spôsobené oslabením priemerného mesačného kurzu Sk voči EUR v mesiacoch máj a jún minulého roka (o 3,1, resp. o 3,2 %).

*Reálny efektívny  
výmenný kurz*

Reálny efektívny výmenný kurz slovenskej koruny (REER) sa v máji medzimesačne znehodnotil o 0,6 % (oproti 2,9 % v máji minulého roka). Na medziročnej báze pokračovalo zhodnocovanie, ktoré v máji dosiahlo 14,2 % (v apríli 11,5 %), čo bolo spôsobené najmä medziročným posilnením kurzu Sk a zvyšujúcim sa zhodnotením indexu NEER. Medziročné tempo rastu indexu REER na báze cien produktov priemyselnej výroby, bez cien nerastných surovín a bez cien elektrickej energie, plynu, pary a teplej vody vzrástlo v máji na 8,3 % (oproti 5,7 % v apríli).

### Medziročná dynamika indexu NEER a REER

(na báze PPI a PPI manuf.,  
9 partnerov, v %)

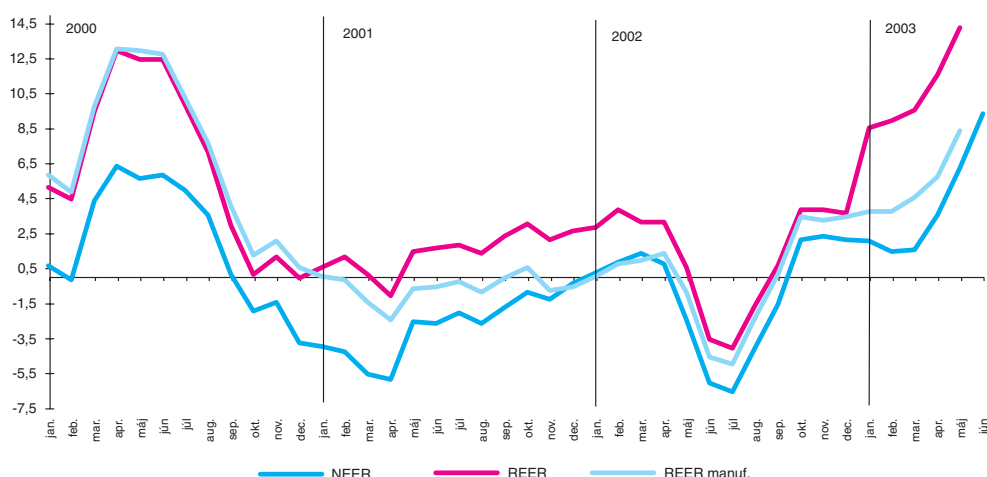

### 3.3. Reálna ekonomika

#### Aktuálny vývoj

#### Produkcia a tržby

*Pokračoval mierny rast  
priemyselnej produkcie*

Priemyselná produkcia v stálych cenách vzrástla v máji medziročne o 4,1 %, keď sa dynamika jej rastu oproti aprílu mierne zrýchliła. Vývoj bol pozitívne ovplyvnený rastom v priemyselnej výrobe (o 5 %), negatívne poklesom v ťažbe nerastných surovín (o 0,6 %) a vo výrobe a rozvoze elektriny, plynu a vody (o 0,1 %).

Diferencovaný vývoj zaznamenali hlavné ťažiskové odvetvia priemyselnej výroby. Kým na jednej strane výrazne vzrástla výroba dopravných prostriedkov, produkcia v elektrotechnickom priemysle vrátane výroby optických zariadení, ako aj výroba

<sup>3/</sup> Metodika výpočtu indexov nominálneho a reálneho efektívneho výmenného kurzu slovenskej koruny (NEER a REER) je prevzatá od MMF. Založená je na báze indexu cien priemyselných výrobcov PPI (cien produktov priemyselnej výroby PPI manuf.), východiskového roku 1999 a pre deviatich najvýznamnejších obchodných partnerov SR, predstavujúcich zhruba 70 % obratu zahraničného obchodu: Nemecko, ČR, Taliansko, Rakúsko, Francúzsko, Holandsko, USA, Veľká Británia a Švajčiarsko.

v gumárenskom priemysle, na druhej strane výrazný útlm zaznamenala výroba koksu, rafinovaných ropných produktov a jadrových palív, ako aj produkcia celulózovo-papiernického priemyslu a produkcia v chemickom priemysle.

Vývoj stavebnej produkcie zostal na úrovni z mája 2002 (v stálych cenách). Jej vývoj ovplyvnil, okrem vysokej porovnávacej základne z mája predchádzajúceho roka, predovšetkým nižší objem tuzemskej produkcie, najmä na novej výstavbe, modernizáciách a rekonštrukciách. Rýchlym tempom naďalej pokračoval rast v zahraničnej produkcii, avšak jej podiel na celkovej produkcii je nízky, čím podstatnejšie neovplyvňuje vývoj celkovej produkcie v stavebníctve.

Stagnácia produkcie  
v stavebníctve

| Ukazovateľ  | mil. Sk, b. c. |                                  | Indexy    |          |          |                 |
|---|----------------|----------------------------------|-----------|----------|----------|-----------------|
|   | máj<br>2003    | kumulatív<br>od začiatku<br>roka | apr. 2003 | máj 2003 | máj 2002 | jan. – máj 2003 |
|   |                |                                  | apr. 2002 | máj 2002 | máj 2001 | jan. – máj 2002 |
| <b>Produkcia</b>  |                |                                  |           |          |          |                 |
| Index priemyselnej produkcie <sup>1/2/</sup>                                | .              | .                                | 103,7     | 104,1    | 103,9    | 108,0           |
| v tom:  |                |                                  |           |          |          |                 |
| ťažba nerastných surovín  | .              | .                                | 92,5      | 99,4     | 134,4    | 97,4            |
| priemyselná výroba  | .              | .                                | 106,8     | 105,0    | 104,7    | 110,1           |
| výroba a rozvod elektriny, plynu a vody                                     | .              | .                                | 90,7      | 99,9     | 93,7     | 100,2           |
| Stavebná produkcia <sup>2/</sup>  | 7 587          | 29 782                           | 99,5      | 100,0    | 108,2    | 101,4           |
| <b>Tržby za vlastné výkony a tovar</b>                                      |                |                                  |           |          |          |                 |
| Priemysel spolu <sup>3/</sup>   | 105 428        | 521 421                          | 107,9     | 107,7    | 100,7    | 108,7           |
| Stavebníctvo <sup>2/</sup>  | 11 082         | 42 708                           | 100,1     | 102,2    | 104,1    | 103,2           |
| Maloobchod <sup>3/</sup>  | 25 561         | 123 085                          | 96,6      | 92,6     | 109,4    | 94,0            |
| Predaj a údržba vozidiel, maloobchodný predaj pohonných látok <sup>3/</sup> | 10 674         | 49 674                           | 100,3     | 101,7    | 112,1    | 105,6           |
| Doprava, skladovanie <sup>3/</sup>  | 6 718          | 32 188                           | 91,9      | 87,7     | 107,9    | 94,4            |
| Nehnutelnosti, prenajímanie a obchodné služby <sup>3/</sup>                 | 10 419         | 49 238                           | 91,2      | 96,3     | 94,5     | 90,6            |

1/ očistený o vplyv počtu pracovných dní

2/ index – rovnaké obdobie predchádzajúceho roka = 100 (stále ceny – priemer roka 2000 = 100)

3/ rovnaké obdobie predchádzajúceho roka = 100 (stále ceny – december 2000 = 100, doprava a skladovanie – bežné ceny)

Od začiatku roka trvajúci pokles maloobchodných tržieb pokračoval aj v máji, keď medziročné zníženie v stálych cenách predstavovalo 7,4 %. Pokles tržieb zaznamenali všetky rozhodujúce segmenty maloobchodu s výnimkou ostatného špecializovaného maloobchodu (rast o 7,5 %) a maloobchodu mimo predajní (rast takmer o 30 %). Najvýraznejší pokles tržieb (o 18,5 %) vykázal maloobchod v nešpecializovaných predajniach, ktorý vzhľadom na svoju váhu (49,3 %) aj najväčšou mierou ovplyvnil celkové tržby.

Tržby

Po apríli aj v máji pokračoval len mierny rast tržieb subjektov zabezpečujúcich predaj a údržbu vozidiel a maloobchodný predaj pohonných látok. Mierny (1,7 %) medziročný rast bol pozitívne ovplyvnený dynamickým rastom tržieb za maloobchodný predaj pohonných látok (19,9 %), ktoré tvorili 35,9 % z celkových tržieb. Negatívne bol ovplyvnený pokračujúcim medziročným poklesom tržieb za predaj motorových vozidiel (o 8,6 %), ktorých podiel na celkových tržbách predstavoval 47,2 % a poklesom tržieb za údržbu a opravy vozidiel a motocyklov a predaj súčiastok a príslušenstva pre motorové vozidlá.

Od februára tohto roka pretrváva medziročný pokles tržieb dopravných organizácií, ktorých májové tržby boli v porovnaní s rovnakým obdobím predchádzajúceho roka nižšie o viac ako 12 %. Značný medziročný pokles tržieb vykázala tak železničná ako aj pozemná doprava vrátane vedľajších a pomocných činností v doprave. Rast tržieb dosiahla len letecká doprava, bol však ovplyvnený nízkou porovnávacou

základňou minulého roka. Pokles tržieb je dôsledkom pretrvávajúceho poklesu objemu prepraveného tovaru a osôb a následného zníženia výkonov v rozhodujúcich dopravných odvetviach.

V máji, obdobne ako v predchádzajúcich mesiacoch, pokračoval medziročný pokles tržieb subjektov zabezpečujúcich činnosti v oblasti nehnuteľností, prenájmania, počítačových a iných obchodných činností. Pokles tržieb zaznamenali všetky služby, okrem služieb zameraných na prenájom strojov, kde tržby vzrástli o 20,3 %.

### Mzdy a nezamestnanosť

#### Vývoj nominálnych miezd

Tempo medziročného rastu priemerných mesačných nominálnych miezd sa v máji v porovnaní s aprílom vo väčšine odvetví spomalilo, rýchlejšou dynamikou rástli mzdy len vo veľkoobchode a v pošte a telekomunikáciách.

V priemere za päť mesiacov tohto roka sa medziročná dynamika rastu zrýchlila len v stavebníctve, zatiaľ čo v ostatných odvetviach bola pomalšia, resp. vo veľkoobchode a v pošte a telekomunikáciách bola na úrovni rovnakého obdobia minulého roka. Zvýšenie dynamiky rastu nominálnych miezd v stavebníctve mohlo byť ovplyvnené nielen nízkou porovnávacou základňou minulého roka, ale mohlo súvisieť aj s rastom zisku v tomto odvetví v prvom štvrtroku tohto roka.

#### Vývoj reálnych miezd

Reálna mesačná mzda za január až máj v priemere nedosiahla vo väčšine sledovaných odvetví úroveň rovnakého obdobia minulého roka. Vyššia ako pred rokom bola len v nehnuteľnostiach, prenájme, obchodných a ostatných službách, v pošte a telekomunikáciách a vo veľkoobchode. Relatívne najvyšší rast zaznamenalo odvetvie nehnuteľnosti, prenájom, obchodné a ostatné služby (o 2,2 %), zatiaľ čo v ostatných dvoch odvetviach nepresiahol rast 1 %. Vývoj reálnych miezd bol, okrem nominálneho vývoja, ovplyvnený aj zrýchleným rastom priemerných spotrebiteľských cien, ktorých dynamika sa medziročne zvýšila o 3,4 percentuálneho bodu.

#### Produktivita práce a mzdy

Pokračoval priaznivý vývoj relácie medzi mzdami a produktivitou práce, keď za prvých päť mesiacov tohto roka rástla produktivita práce rýchlejšie ako mzdy v piatich zo siedmich sledovaných odvetví.

### Vývoj miezd v odvetviach

(index, rovnaké obdobie m. r. = 100)

|  | Priemerná mesačná nominálna mzda |       |              |       | Priemerná mesačná reálna mzda |       |              |       |
|--|----------------------------------|-------|--------------|-------|-------------------------------|-------|--------------|-------|
|  | máj                              |       | január – máj |       | máj                           |       | január – máj |       |
|  | 2002                             | 2003  | 2002         | 2003  | 2002                          | 2003  | 2002         | 2003  |
| Priemysel                                      | 106,4                            | 105,3 | 108,3        | 105,4 | 103,1                         | 97,9  | 104,0        | 98,0  |
| Stavebníctvo                                   | 103,6                            | 103,9 | 103,2        | 105,1 | 100,4                         | 96,6  | 99,0         | 97,7  |
| Maloobchod                                     | 109,0                            | 103,5 | 105,4        | 103,9 | 105,6                         | 96,2  | 101,1        | 96,5  |
| Veľkoobchod                                    | 109,3                            | 108,5 | 108,1        | 108,2 | 105,9                         | 100,8 | 103,8        | 100,6 |
| Nehnutelnosti, prenájom a ostat. verej. služby | 113,1                            | 109,2 | 113,0        | 110,0 | 109,6                         | 101,5 | 108,4        | 102,2 |
| Doprava  | 107,9                            | 106,9 | 107,9        | 105,2 | 104,6                         | 99,3  | 103,5        | 97,9  |
| Pošta a telekomunikácie                        | 114,6                            | 109,9 | 108,2        | 108,3 | 111,0                         | 102,1 | 103,8        | 100,7 |
| Spotrebiteľské ceny                            | 103,2                            | 107,6 | 104,2        | 107,6 | x                             | x     | x            | x     |

Poznámky: Podiel vybraných odvetví na celkovej zamestnanosti predstavoval v roku 2002 v priemere 64,5 %.  
Index reálnej mzdy = index nominálnej mzdy / index spotrebiteľských cien

Pri porovnaní vývoja nominálnych miezd a produktivity práce z tržieb za vlastné výkony a tovar v bežných cenách predstihol rast produktivity práce rast nominálnych miezd vo veľkoobchode (o 13,9 percentuálneho bodu) a v pošte a telekomunikáciách (o 6,1 percentuálneho bodu), zatiaľ čo pomalšie rástla produktivita práce len v doprave. Na vysokom predstihu produktivity práce vo veľkoobchode sa podieľal

predovšetkým viac ako 22 % rast produktivity, vo veľkej miere ovplyvnený pretrvávajúcím výrazným poklesom zamestnanosti. Z odvetví, v ktorých sa produktivita práce z tržieb sleduje v reálnom vyjadrení vykázali priaznivú reláciu k reálnym mzdám priemysel, maloobchod a stavebníctvo. Najpriaznivejší vývoj bol v priemysle, kde vzrástla produktivita práce o 8 % pri poklese reálnych miezd o 2 % a v maloobchode, v ktorom vzrástla produktivita práce o 2,3 % pri poklese reálnych miezd o 3,5 %. V stavebníctve bol pokles produktivity práce (o 0,4 %) sprevádzaný súčasným poklesom reálnych miezd (o 2,3 %). Nepriaznivý vývoj pretrváva v odvetví nehnuteľnosti, prenajímanie a ostatné služby, v ktorom produktivita práce poklesla o 4,6 % pri raste reálnych miezd o 2,2 %.

Celkový počet nezamestnaných, evidovaných na úradoch práce ku koncu mája, poklesol v porovnaní s aprílom o 18 tisíc osôb na 433 tisíc nezamestnaných. Miera evidovanej nezamestnanosti medzimesačne poklesla o 0,63 percentuálneho bodu na 14,81 %, čo v porovnaní s rovnakým obdobím minulého roka predstavovalo zníženie o 2,86 percentuálneho bodu.

Nezamestnanosť

Situácia na trhu práce sa v máji, aj napriek tradičnému prílevu nezamestnaných absolventov škôl, výrazne zlepšila. Medzimesačný pokles evidovaných nezamestnaných, ktorý bol od roku 1998 druhý najvyšší, bol spôsobený najmä vysokým počtom osôb, ktoré si našli zamestnanie, aktívnou politikou trhu práce, nižším prílevom absolventov, rozbiehajúcimi sa novými programami Národného úradu práce a sprísnenými podmienkami evidencie. Problémom však naďalej ostáva dlhodobá nezamestnanosť, ktorá v máji dosiahla historické maximum, keď podiel dlhodobo nezamestnaných presiahol 50 % z celkového počtu evidovaných nezamestnaných.

Priaznivý vývoj zaznamenala ponuka voľných pracovných miest, ktorá medziročne vzrástla o 5,2 tisíc. Počet nezamestnaných na jedno voľné pracovné miesto predstavoval v máji 21 nezamestnaných, kým v rovnakom období minulého roka to bolo 33 nezamestnaných.

Naďalej pretrvávala pomerne vysoká priemerná dĺžka evidencie, ktorá však oproti aprílu mierne poklesla na 12,99 mesiaca, čím dosiahla najnižšiu hodnotu za posledných dvadsaťdva mesiacov.

**Miera nezamestnanosti (%)**

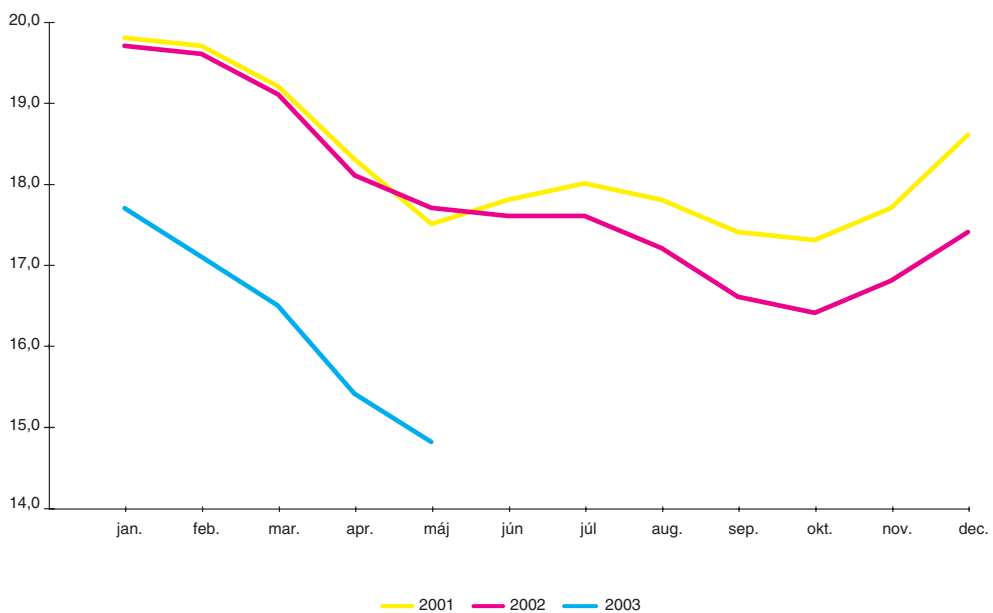

## 4. Menový vývoj

### 4.1. Devízový trh

*Operácie na devízovom trhu*

Kurz slovenskej koruny voči euru oslabil k ultimu júna medzimesačne o 1,2 % zo 41,246 SKK/EUR na 41,737 SKK/EUR, pričom priemerný kurz sa znehodnotil o 1,0 %. Voči americkému doláru sa slovenská koruna znehodnotila o 3,7 % z hodnoty 35,212 SKK/USD na 36,509 SKK/USD a v priemernom vyjadrení sa posilnila o 0,3 %.

Saldo spotových obchodov zahraničných bánk voči domácim bolo kladné (150,7 mil. USD), teda zahraničné banky viac predávali slovenskú korunu a nakupovali cudziu menu.

Mierne volatilnejší vývoj výmenného kurzu slovenskej koruny a záujem zahraničných investorov o jej predaj bol v priebehu júna spôsobený vo väčšej miere vývojom na devízových trhoch okolitých krajín (predovšetkým v Maďarsku) a čiastočne aj komplikovanejšou domácou politickou situáciou v rámci vládnej koalície. Na ekonomické ukazovatele reagoval výmenný kurz len krátkodobo. Reakcia trhu bola nevýrazná aj na zverejnenie kladnej obchodnej bilancie SR za mesiac máj, keď posilnenie kurzu bolo len asi o 10 halierov a na týchto úrovniach sa kurz stabilizoval.

Slovenský devízový trh bol tak opäť ovplyvnený turbulenciami v okolitých krajinách, keď vysoká volatilita a oslabovanie maďarského forintu oslabilo aj kurz slovenskej koruny.

Hodnota salda spotových obchodov voči celkovému dennému obratu na medzibankovom devízovom trhu predstavovala v júni 204,9 mil. USD (bez obchodov NBS).

Národná banka Slovenska začiatkom júna akceptovala ponuku jednej komerčnej banky na odkúpenie devíz za účelom zastavenia posilňovania kurzu slovenskej koruny. NBS formou individuálneho obchodu kúpila 20 mil. EUR.

#### Zmena výmenného kurzu koruny voči EUR a USD (%)

|         | medzimesačná zmena | Ø jún 2003 | Ø (jan. – jún) 2003 |
|---------|--------------------|------------|---------------------|
|         |                    | Ø jún 2002 | Ø (jan. – jún) 2002 |
| SKK/EUR | 1,2                | -6,4       | -2,6                |
| SKK/USD | 3,7                | -23,7      | -20,8               |

+ znamená znehodnotenie SKK

- znamená zhodnotenie SKK

Ø priemer

*Medzibankový devízový trh*

Celkový zobchodovaný objem na medzibankovom devízovom trhu bol 37 177,9 mil. USD (v máji 31 973,6 mil. USD), čo predstavovalo nárast oproti máju o 16,2 %. V rámci druhov obchodov tvorili 88,4 % objemu swapové transakcie, ktorých prevažná časť sa uskutočnila v USD (87,4 %). Spotové obchody sa podieľali na celkovom objeme 11,6 %, pričom 96,2 % týchto obchodov bolo uskutočnených v EUR. Priemerný denný obrat na spotovom trhu bol 204,9 mil. USD s priemernou veľkosťou jedného obchodu 1,80 mil. USD.

Objem všetkých obchodov medzi domácimi obchodnými bankami vzrástol z 5 108,0 mil. USD v máji na 7 193,1 mil. USD. Najväčšie zastúpenie v obchodovaní mal USD 75,7 % (v máji 82,9 %), nasledovalo EUR s podielom 23,6 % (v máji 16,7 %) a ostatné meny tvorili 0,8 %.

Na celkovom medzibankovom devízovom trhu sa obchodovanie domácich bánk podieľalo 19,3 % oproti 16,0 % v predchádzajúcom mesiaci. Z hľadiska druhov obchodov bolo 79,6 % (v máji 87,6 %) z celkového objemu obchodov uskutočnených medzi domácimi bankami vo forme swapových operácií, na spotové obchody pripadlo 20,3 % (v máji 12,4 %).

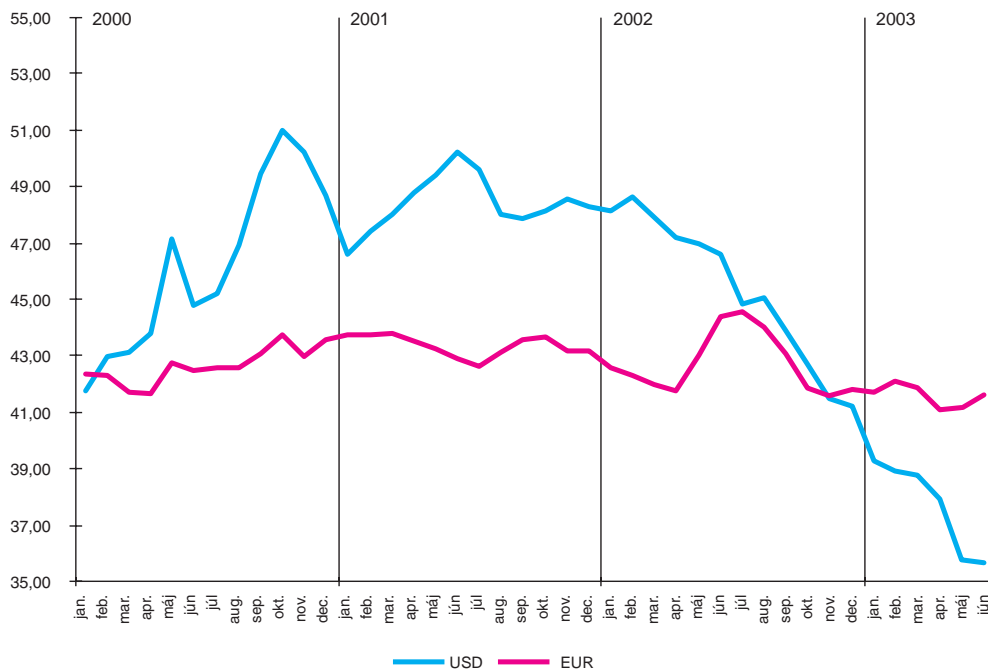

**Vývoj priemerného mesačného kurzu Sk**

Obchodovanie so zahraničnými bankami zaznamenalo nárast o 11,6 % z 26 865,6 mil. USD na 29 984,8 mil. USD. Maximálny objem 77,7 % bol takisto uskutočnený v USD (v máji 76,7 %), nasledovalo obchodovanie v EUR s podielom 13,3 % (v máji 12,2 %) a obchodovanie v ostatných menách tvorilo 8,9 %. Objem obchodov so zahraničnými bankami tvorí stále podstatnejšiu časť celkového devízového trhu a podieľa sa na ňom 80,7 %.

Podobne ako pri obchodoch medzi domácimi bankami, aj v obchodovaní so zahraničnými bankami takmer celú časť objemu tvorili swapové operácie 90,5 % (v máji 92,1 %), spotové operácie sa podieľali 9,5 % (v máji 7,8 %) a forwardové obchody tvorili zanedbateľnú časť celkového devízového trhu.

**4.2. Peňažný trh a realizácia menovej politiky**

V júni prebiehalo obchodovanie na peňažnom trhu v prostredí nezmenených kľúčových sadziieb NBS.

Priemerné úrokové sadzby BRIBOR v júni medzimesačne vzrástli s výnimkou jednodňovej, jedno- a dvojtýždňovej splatnosti. Vývoj úrokových sadziieb bol na začiatku mesiaca ovplyvňovaný dopytom po depozitách so splatnosťou tri až deväť mesiacov. K zvýšeniu cien dlhších splatností taktiež prispelo uzatváranie pozícií zahraničných bánk po náraste úrokových sadziieb v Maďarsku s následným vplyvom na oslabenie koruny voči euru. V druhej polovici mesiaca pokračoval záujem o nákup depozít so splatnosťou tri až dvanásť mesiacov, v dôsledku čoho vzrástla ich cena. Nárast jednodňovej sadzby nad úroveň refinančnej sadzby NBS súvisel s podstavom dennej likvidity z dôvodu vyššieho dopytu v aukcii PP NBS v porovnaní so splatným objemom (o 9,3 mld. Sk). Výnosová krivka si počas celého mesiaca udržala inverzný tvar.

*Vývoj úrokových sadziieb*

Celkový objem obchodov na medzibankovom peňažnom trhu predstavoval 1 222 mld. Sk (v máji 1 105 mld. Sk), t. j. nárast o 10,6 %. V rámci obchodov tvorili swapové transakcie 59,0 % a depozitné obchody 41,1 %. Referenčné banky sa na celkovom obrate podieľali 90,8 % (v máji 91,4 %).

Priemerná hodnota denného vplyvu intervencií NBS na peňažnom trhu vzrástla v júni na 162,5 mld. Sk (oproti 159,8 mld. Sk v máji). Nárast potreby sterilizácie ovplyvnili hlavne

*Obchody na voľnom trhu*

nižšie zostatky na súhrnom účte štátneho rozpočtu. Na sterilizácii korunových prostriedkov sa podieľali REPO tendre v objeme 101,3 mld. Sk, PP NBS v objeme 57,7 mld. Sk a jednoduché obchody v objeme 3,5 mld. Sk. Okrem prvého dňa periódy sa bankový sektor počas celého mesiaca nachádzal v kumulovanom nadstave likvidity. Jej denný vývoj, s výnimkou krátkeho obdobia po emisii PP NBS do najbližšieho tendra, zaznamenal pravidelný nadstav. Nadbytok dennej likvidity bol v prvej polovici júna korigovaný vyšším dopytom bánk v tendroch a na konci mesiaca ho zredukovali daňové odvody.

### Vývoj úrokových sadziieb na medzibankovom trhu BRIBOR (% p. a.)

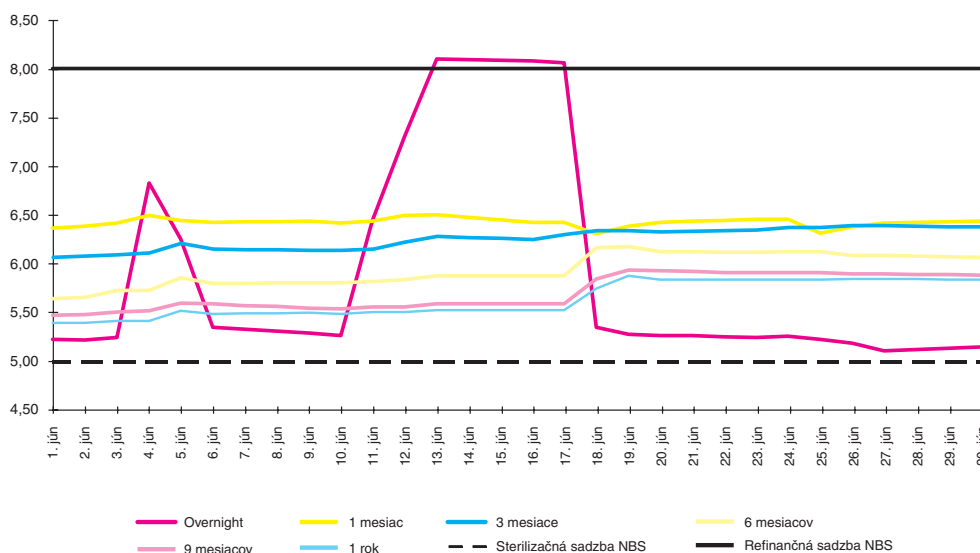

V júni vyhlásila NBS štyri REPO tendre. Na korunových intervenciách NBS dosiahli podiel 62,3 %. Vo všetkých tendroch akceptovala NBS celý objem dopytu. Počiatkový vyšší dopyt v REPO tendroch v porovnaní so splatným objemom poklesol v druhej polovici júna po emisii pokladničných poukážok NBS a bol nižší ako splatný objem.

### Tendre realizované v júni 2003

| Dátum tendra | Typ tendra <sup>1/</sup> | Doba splatnosti (dni) | Akceptovaný objem (mil. Sk) | Sadzby (%) |         |         |
|--------------|--------------------------|-----------------------|-----------------------------|------------|---------|---------|
|              |                          |                       |                             | minimum    | priemer | maximum |
| 4.6.2003     | SRT                      | 14                    | 56 784                      | 6,48       | 6,49    | 6,50    |
| 11.6.2003    | SRT                      | 14                    | 54 381                      | 6,48       | 6,49    | 6,50    |
| 18.6.2003    | SRT                      | 14                    | 40 009                      | 6,49       | 6,49    | 6,50    |
| 25.6.2003    | SRT                      | 14                    | 53 193                      | 6,30       | 6,49    | 6,50    |

<sup>1/</sup> SRT – sterilizačný REPO tender  
RRT – refinančný REPO tender

V júni vyhlásila NBS jednu aukciu trojmesačných PP NBS. Dopyt bánk dosiahol sumu 28,1 mld. Sk. NBS akceptovala celý dopyt, ktorého suma prevýšila splatný objem (18,8 mld. Sk). V holandskej aukcii bol akceptovaný výnos 6,50 % p. a. Nárast objemu emisie zvýšil priemernú hodnotu vplyvu PP NBS na 35,5 % (v máji 32,7 %).

V júni využívali banky obe strany jednoduchých obchodov s NBS. Počiatkový prebytok likvidity ukladali banky pravidelne v NBS s postupným poklesom denného objemu úložiek z dôvodu nárastu akceptovaného objemu v tendroch. V emisii PP NBS uprednostnili banky výhodnú investíciu do poukážok s vplyvom na krátkodobý podstav dennej likvidity, čo znamenalo dočasnú potrebu refinancovania sa až do najbližšieho tendra. Maximálna denná potreba refinancovania dosiahla objem 14,45 mld. Sk. Znížením dopytu v nasledujúcom tendri sa bankový sektor dostal opäť do nadstavu. To viedlo banky k obnoveniu pravidelných denných úložiek v NBS až do konca mesiaca. Maximálny objem vkladov bol dosiahnutý v druhej polovici mesiaca v objeme 14,16 mld. Sk.

V priebehu júna došlo len k miernemu zvýšeniu priemernej sterilizačnej pozície NBS voči bankovému sektoru z májových 159,8 mld. Sk na 162,5 mld. Sk, t. j. o 2,7 mld. Sk.

Hlavný zdroj prílevu likvidity pre bankový sektor predstavoval v júni okruh cenných papierov (vrátane vyplatených výnosov zo ŠD), ktorý najmä vplyvom troch splátok štátnych dlhopisov zvýšil likvidné zdroje obchodných bánk o 7,5 mld. Sk. Prísun likvidity v objeme 0,8 mld. Sk pochádzal z intervencie NBS na devízovom trhu, zrealizovanej začiatkom mesiaca. Vzhľadom na to, že prolikvidné pôsobenie vyššie uvedeníh zdrojov bolo len čiastočne kompenzované odčerpaním likvidity prostredníctvom salda bežných príjmov a výdavkov štátneho rozpočtu (vplyvom nižších výdavkov ŠR do obchodných bánk v porovnaní s predchádzajúcimi štyrmi mesiacmi), došlo k miernemu zvýšeniu sterilizačnej aktivity NBS.

Povinné minimálne rezervy boli na jún stanovené vo výške 21,2 mld. Sk. Ich skutočné plnenie v priebehu mesiaca dosiahlo 100,10 %. Stanovené povinné minimálne rezervy na mesiac jún splnili všetky banky.

*Povinné minimálne rezervy*

#### Vývoj plnenia povinných minimálnych rezerv (mld. Sk)

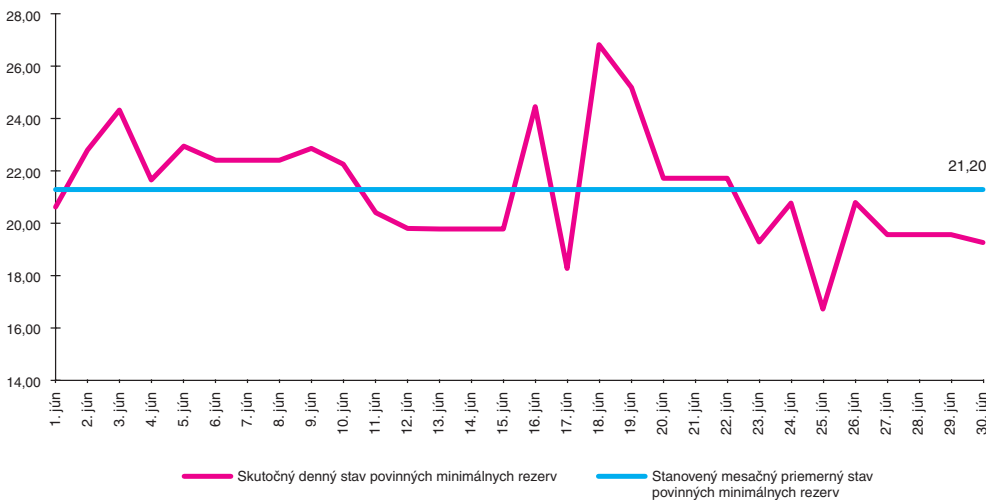

#### 4.3. Vývoj klientskych úrokových sadzieb v máji 2003

Priemerné úrokové miery z čerpaných úverov, zo stavu úverov, ako i z vkladov znamenali v máji pokles.

Priemerná úroková miera z čerpaných úverov sa znížila o 0,1 percentuálneho bodu na 8,0 %, čo bolo ovplyvnené poklesom sadzieb z krátkodobých čerpaných úverov o 0,1 percentuálneho bodu na 8,0 % a z dlhodobých úverov o 0,2 percentuálneho bodu na 7,1 %. Cena strednodobých čerpaných úverov sa nezmenila (9,0 %).

*Úrokové miery z čerpaných úverov*

Priemerná úroková miera zo stavu úverov sa medzimesačne znížila o 0,1 percentuálneho bodu na 8,1 % a úrokové sadzby z krátkodobých úverov klesli o 0,2 percentuálneho bodu na 8,3 %, zo strednodobých a dlhodobých úverov sa znížili o 0,1 percentuálneho bodu (na 9,0 %, resp. 7,3 %).

*Úrokové miery zo stavu úverov*

Priemerná úroková miera z vkladov klesla v máji o 0,1 percentuálneho bodu na 3,3 %, pričom pokles sadzieb pri termínovaných vkladoch predstavoval 0,1 percentuálneho bodu (na 4,6 %), pri netermínovaných vkladoch 0,2 percentuálneho bodu (na 1,5 %) a pri úsporných vkladoch zmena nenastala (2,9 %).

*Úrokové miery z vkladov*

Pokles priemernej úrokovej miery z krátkodobých a strednodobých vkladov predstavoval 0,1 percentuálneho bodu (na 4,3 % a 3,3 %), sadzby dlhodobých vkladov sa nezmenili a dosiahli 3,0 %.

V máji dosiahla reálna úroková miera z ročných vkladov zápornú hodnotu 2,6 % a v porovnaní s aprílom sa nezmenila. Bolo to spôsobené rovnakým poklesom medziročnej inflácie a priemernej úrokovej miery z ročných vkladov zhodne o 0,1 percentuálneho bodu.

Vývoj vybraných úrokových sadzieb<sup>1/</sup>

(%)

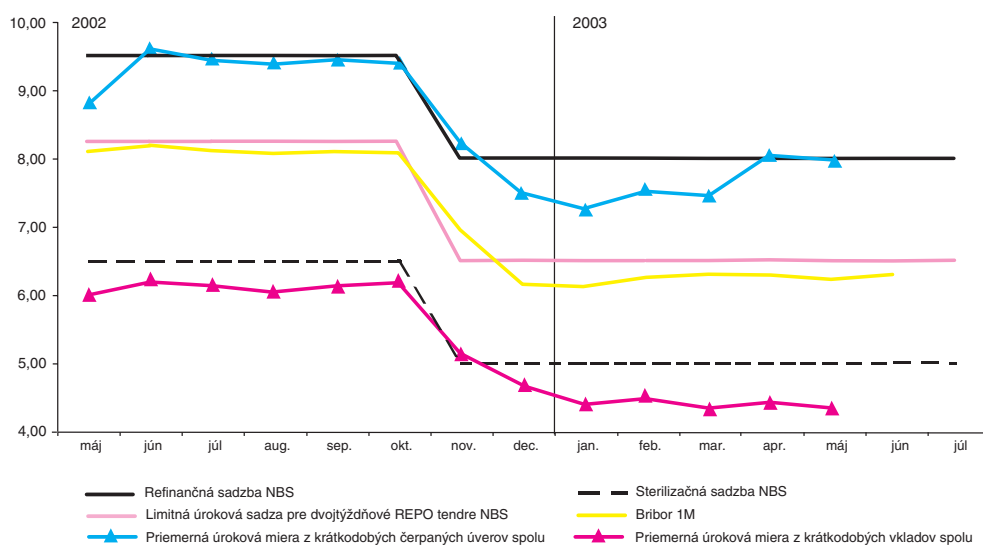

1/ S platnosťou od 30. októbra 2002 bola znížená limitná sadzba na štandardné dvojtýždňové REPO tendre. Ďalšie rozhodnutie o znížení všetkých kľúčových sadzieb NBS bolo prijaté s platnosťou od 18. novembra 2002, pričom obe zníženia sú v grafe zobrazené v novembri.

(%)

|   |         |     |                      |
|---|---------|-----|----------------------|
| Priemerná úroková miera z ročných vkladov, máj 2003 |         | 5,0 | Reálna úroková miera |
| Medziročná inflácia, máj 2003                       | ex post | 7,6 | -2,6                 |

Reálna úroková miera z ročných vkladov bola pri porovnaní priemernej úrokovej miery z ročných vkladov v máji 2002 (splatné v máji 2003) s medziročnou infláciou v máji 2003 záporná a dosiahla 1,6 %.

(%)

|   |  |     |                      |
|---|--|-----|----------------------|
| Priemerná úroková miera z ročných vkladov, máj 2002 |  | 6,0 | Reálna úroková miera |
| Medziročná inflácia, máj 2003                       |  | 7,6 | -1,6                 |

Vklady nerezidentov  
v slovenských bankách

Objem vkladov bánk nerezidentov v slovenských korunách sa v júni oproti predchádzajúcemu mesiacu zvýšil o 6,0 mld. Sk a oproti rovnakému obdobiu minulého roka o 9,8 mld. Sk. Ich medziročná dynamika rastu sa po značnom poklese vo februári začala opäť zrýchľovať a v júni dosiahla 185,8 % (v tomto roku najvyššia bola v januári).

Štátne cenné papiere  
v držbe nerezidentov

Podľa údajov zo Strediska cenných papierov v Bratislave sa stav štátnych cenných papierov v držbe nerezidentov (štátnych dlhopisov a štátnych pokladničných poukážok spolu) znížil v júni oproti máju o 0,9 mld. Sk.

Slovenská koruna a korunové vklady sú vzhľadom na výšku domácich úrokových sadzieb atraktívne pre nerezidentov, čo sa vzhľadom na júnovú absenciu aukcií ŠD prejavilo najmä na raste korunových vkladov nerezidentov bánk.

## Štátne cenné papiere v držbe nerezidentov

(mld. Sk)

|                      | 2002   |         | 2003   |        |        |        |        |        |
|----------------------|--------|---------|--------|--------|--------|--------|--------|--------|
|                      | 30. 6. | 31. 12. | 31. 1. | 28. 2. | 31. 3. | 30. 4. | 31. 5. | 30. 6. |
| Korunové pasíva      | 9,3    | 15,8    | 18,0   | 12,5   | 14,8   | 13,2   | 13,0   | 18,9   |
| z toho: banky        | 5,3    | 12,0    | 14,2   | 8,7    | 10,5   | 8,6    | 9,1    | 15,1   |
| nebankovní klienti   | 4,0    | 3,8     | 3,9    | 3,7    | 4,3    | 4,6    | 3,9    | 3,8    |
| Štátne cenné papiere | 12,2   | 19,4    | 46,8   | 21,0   | 17,6   | 29,2   | 33,6   | 32,8   |
| z toho: ŠD           | 10,7   | 19,4    | 46,8   | 21,0   | 17,6   | 29,2   | 33,6   | 32,8   |
| ŠPP                  | 1,5    | 0,0     | 0,0    | 0,0    | 0,0    | 0,0    | 0,0    | 0,0    |
| SPOLU                | 21,5   | 35,2    | 64,8   | 33,5   | 32,4   | 42,4   | 46,6   | 51,7   |

## Prílohy



## 1. Kapitálový trh

### 1.1. Primárny trh

V júni sa neuskutočnila žiadna emisia štátnych dlhopisov.

*Štátne dlhopisy*

V júni boli vyplatené výnosy zo štátnych dlhopisov v celkovom objeme 0,6 mld. Sk, z toho zahraničným investorom bolo vyplatených 0,4 mld. Sk (66,7 % z celkového objemu), domácim investorom 0,2 mld. Sk (33,3 % z celkového objemu). Záložným veriteľom v tomto mesiaci neboli vyplatené žiadne výnosy. Celkove boli splatené tri emisie. Menovitá hodnota bola splatená v celkovom objeme 6,9 mld. Sk, pričom zahraničným investorom bola vyplatená v objeme 5,2 mld. Sk (75,4 % z celkovej vyplatenej sumy), domácim investorom 1,7 mld. Sk (24,6 % z celkového objemu). Záložným veriteľom v tomto mesiaci nebola vyplatená žiadna menovitá hodnota.

*Výplaty výnosov a splátky menovitých hodnôt štátnych dlhopisov*

V priebehu mesiaca nebola vydaná žiadna emisia neštátnych verejne obchodovateľných dlhopisov.

*Neštátne dlhopisy*

### 1.2. Sekundárny trh

V júni sa obchodovalo na BCPB počas 21 obchodných dní. Objem obchodov dosiahol 26,9 mld. Sk v počte 4 721 obchodov a v porovnaní s predchádzajúcim mesiacom (22,2 mld. Sk) vzrástol o 21,4 %. V 1. polroku 2003 objem obchodov dosiahol 481,4 mld. Sk. Podiel zahraničných investorov na celkovom objeme obchodov predstavoval 39,7 %, z toho 49,1 % pripadlo na kúpu a 30,3 % na predaj.

Korunový objem obchodov s dlhovými cennými papiermi dosiahol v júni 26,2 mld. Sk v 245 transakciách. V porovnaní s minulým mesiacom vzrástol objem obchodov o 21,9 %. Najvyšší objem dosiahli ŠD č. 186 (6,0 mld. Sk, 9 obchodov) a č. 191 (3,6 mld. Sk, 30 obchodov). Spomedzi neštátnych dlhopisov dominovala VII. a IX. emisia VÚB. V module tvorcov trhu sa uzatvorili dva obchody so ŠD č.133 v celkovom objeme 25 mil. Sk.

*Dlhopisy*

Cena 2-ročných peňazí sa kótovala v intervale 5,01 % až 5,21 %, 4-ročných od 4,56 % do 4,68 %, 7-ročných od 4,64 % do 4,73 %, 9-ročných od 4,65 do 4,75 % a 10-ročných od 4,65 % do 4,75 %.

Trhová kapitalizácia dlhopisov k poslednému obchodnému dňu mesiaca dosiahla 334,1 mld. Sk (medzimesačný pokles o 0,8 %). Trhová kapitalizácia kótovaného trhu dlhopisov zaznamenala pokles o 1,1 % na 287,3 mld. Sk.

Zložka pre štátne dlhopisy vzrástla o 0,1 % na 215,24 % nominálnej hodnoty, čo zodpovedalo výnosu 4,97 %, durácia predstavovala 3,71 roka. Zložka indexu SDX pre podnikové a bankové dlhopisy uzatvárala posledný obchodný deň mesiaca s mesačným ziskom 0,4 % na hladine 232,27 % nominálnej hodnoty, pri priemernom výnose do splatnosti 6,35 % a durácii 1 rok.

*Index SDX*

V júni v porovnaní s májom vzrástol objem obchodov s akciami o 4,8 %, t. j. objem dosiahol 0,7 mld. Sk a počet obchodov 4 476. Počet obchodov realizovaných v rámci povinných ponúk predstavoval 2 215 (72 %).

*Akcie*

Najúspešnejšími titulmi z pohľadu finančného objemu na kótovanom trhu sa stali Slovnaft (132 mil. Sk, 153 obchodov) a Slovakofarma (114 mil. Sk, 47 obchodov). Na voľnom trhu akcií dominovali akcie Inžinierskych stavieb Košice s objemom 0,1 mld. Sk. Najvyšší počet uzavretých obchodov dosiahla prvá emisia Majetkového Holdingu (v 2 018 transakciách). V module tvorcov trhu sa realizovali dve transakcie v objeme 192,1 tis. Sk s emisiami Slovnaftu a Slovakofarmy.

Trhová kapitalizácia majetkových cenných papierov k poslednému obchodnému dňu júna zaznamenala medzimesačný nárast o 0,3 % na 106,1 mld. Sk. Trhová kapitalizácia kótovaného trhu akcií vzrástla o 2,7 % na 39,0 mld. Sk.

Index SAX

Aktiový index SAX v medzimesačnom porovnaní vzrástol. Na začiatku mesiaca zaznamenal pokles, keď stratil 3,2 % oproti uzatváracjej hodnote predchádzajúceho mesiaca (tento prepád spôsobili akcie Nafty, ktoré na svojej hodnote stratili takmer 10 %). Pozitívny vývoj cien, predovšetkým Nafty, ktorý nastal od 9. júna, keď sa obchodovala nad svojou nominálnou hodnotou 1 000 Sk, a tiež cien Slovakofarmy spôsobili, že index sa opäť pohybuje nad hranicou 150 bodov. Mesačné maximum 157,36 bodu dosiahol index posledný obchodný deň. Z pohľadu váhového zastúpenia najpriaznivejšie vplývali na index akcie Nafty, ktoré si pripísali 11,2 % vo svoj prospech a akcie Slovakofarmy zhodnotením o 16,4 %. Najvýraznejšie posilnenie bolo zaznamenané pri akciách OTP Banky, ktoré posilnili až o 35,8 %. Z základných zložiek jedine s Biotikou nebol zaznamenaný žiaden kurzotvorný obchod.

## 2. Menový vývoj v eurozóne

Riadiaca rada ECB na svojom júnovom zasadnutí (5. júna) rozhodla o znížení hlavných úrokových sadzieb o 0,5 percentuálneho bodu. Sadzba na refinančné operácie sa s účinnosťou od 9. júna 2003 znížila na úroveň 2,00 % a s účinnosťou od 6. júna 2003 sa znížila úroková sadzba na jednoduchové úvery na 3,00 % a úroková sadzba na jednoduchové vklady na 1,00 %.

### Úrokové sadzby ECB a EONIA (%)

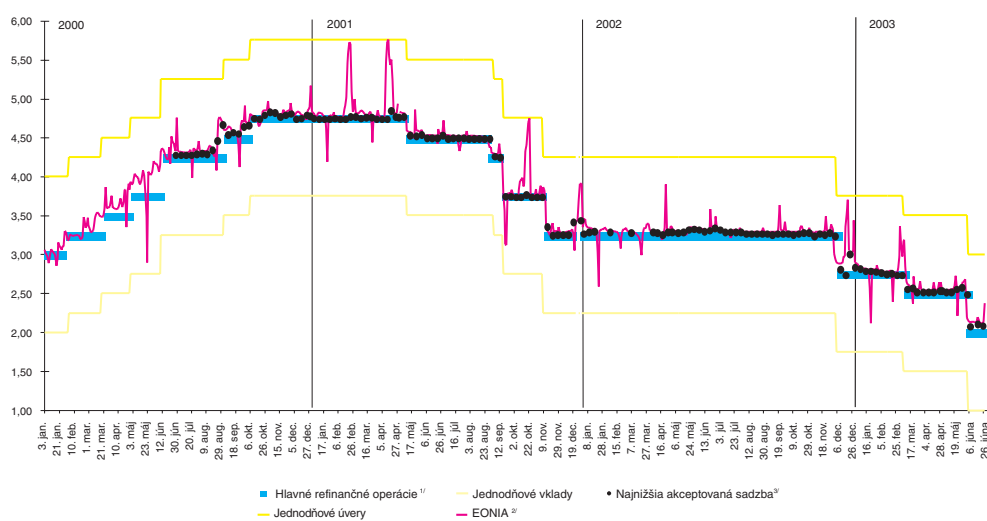

1/ od 28. 6. 2000 prechod na tendre s variabilnou úrokovou sadzbou (sadzba na hlavné refinančné operácie určená ECB stanovuje minimálnu úroveň pre ponuky komerčných bánk do tendra)

2/ Euro OverNight Index Average – jednoduchová referenčná sadzba komerčných bánk aktívnych v eurozóne

3/ najnižšia sadzba, ktorá bola akceptovaná v tendri s variabilnou úrokovou sadzbou (priemerná hodnota najnižšej akceptovanej sadzby v období periódy držania povinných minimálnych rezerv sa používa na ich úročenie)

### 2.1. Výmenný kurz

Výmenný kurz jednotnej európskej meny a amerického dolára sa na začiatku júna pohyboval na úrovni 1,17 USD/EUR.

Vývoj na devízových trhoch bol v júni ovplyvnený najmä vývojom fundamentálnych faktorov v USA a v eurozóne. Dolár dosiahol najsilnejšiu úroveň za posledných 6 týždňov a na mesačnej báze sa voči euru zhodnotil. Vývoj výmenného kurzu dolára reagoval na lepší ako očakávaný rast maloobchodných tržieb, pokles



nezamestnanosti, rast priemyselnej produkcie, ako aj mierne zlepšenie deficitu bežného účtu v USA. Ku koncu mesiaca znížil Federálny výbor pre operácie na voľnom trhu kľúčové dolárové sadzby o štvrt percentuálneho bodu na jedno percento, čo je najnižšia úroveň za posledných 45 rokov.

V priebehu júna zaznamenalo euro medzimesačné znehodnotenie voči americkému doláru o 2,1 %. Oproti prvému obchodovaciemu dňu tohto roka predstavovala apreciácia jednotnej európskej meny oproti doláru 9,4 %.

### Výmenné kurzy SKK/EUR a USD/EUR

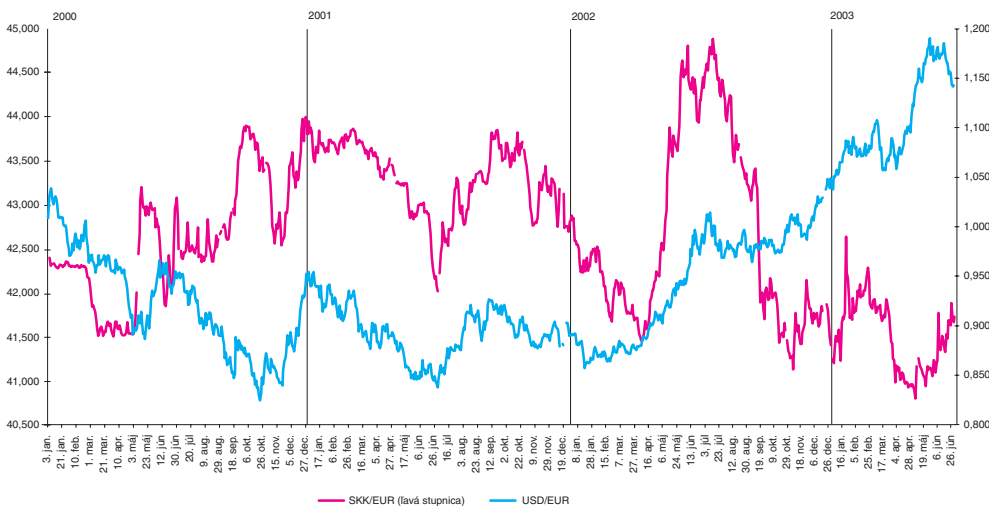

## 2.2. Reálna ekonomika

Podľa druhého odhadu Eurostatu vzrástla ekonomika eurozóny v 1. štvrťroku 2003 v porovnaní s predchádzajúcim štvrťrokom o 0,1 % (rovnako ako vo 4. štvrťroku 2002). Konečná spotreba domácností v 1. štvrťroku dosiahla dynamiku rastu 0,4 % (v 4. štvrťroku 2002 bol rast rovnako 0,4 %) a investície poklesli o 1,2 % v porovnaní s rastom 0,2 % v predchádzajúcom štvrťroku. Export v 1. štvrťroku zaznamenal pokles o 0,6 % (v predchádzajúcom štvrťroku pokles o 0,4 %), zatiaľ čo import vzrástol o 0,6 % (v predchádzajúcom štvrťroku o 0,5 %). Medziročný rast HDP eurozóny dosiahol v 1. štvrťroku 0,8 %.

Medziročná miera inflácie v eurozóne meraná harmonizovaným indexom spotrebiteľských cien (HICP) poklesla v máji na 1,9 % z úrovne 2,1 % v predchádzajúcom mesiaci. Najvyššiu medziročnú mieru rastu spotrebiteľských cien zaznamenalo Írsko (3,9 %), Portugalsko (3,7 %) a Grécko (3,3 %). Najnižšou dynamikou rástli spotrebiteľské ceny v Nemecku (0,6 %), Belgicku a Rakúsku (0,9 %). Najvýraznejšie vzrástli ceny alkoholu a tabaku (5,7 %), ceny vzdelania (3,8 %) a ceny hotelových a reštauračných služieb (3,1 %). Pokles cien bol zaznamenaný v telekomunikačných službách (0,5 %) a v rekreačných a kultúrnych službách (0,1 %). V tom istom období minulého roka vzrástli spotrebiteľské ceny v eurozóne o 2,0 %. V júni očakáva Eurostat medziročnú mieru inflácie na úrovni 2,0 %.

Sezónne očistená priemyselná produkcia eurozóny vzrástla v apríli v porovnaní s rovnakým mesiacom minulého roka o 0,8 % a oproti predchádzajúcej mesiacu vzrástla o 0,4 %. Najvyšší medziročný rast zaznamenala výroba energie (3,4 %). Pokles zaznamenala výroba tovarov dlhodobej spotreby (4,8 %) a produkcia výrobných prostriedkov (1,2 %). Z krajín eurozóny najvyšší medziročný rast priemyselnej produkcie dosiahlo Írsko (3,7 %). Najvyšší medziročný pokles zaznamenali Portugalsko (5,0 %) a Fínsko (2,4 %).

Ceny priemyselných výrobcov vzrástli v máji na medziročnej báze o 1,3 % a v porovnaní s predchádzajúcim mesiacom poklesli o 0,4 %.

Maloobchodný predaj vzrástol v apríli na medziročnej báze o 2,2 % a v porovnaní s marcom sa zvýšil o 1,5 %.

Miera nezamestnanosti (sezónne očistená) zostala v máji v porovnaní s predchádzajúcim mesiacom na nezmenenej úrovni 8,8 %. Najnižšiu mieru nezamestnanosti zaznamenali Luxembursko (3,6 %), Holandsko (3,9 % v apríli), Rakúsko (4,3 %) a Írsko (4,6 %). Španielsko zostalo krajinou s najvyššou mierou nezamestnanosti v rámci eurozóny (11,3 %). Relatívne najvýznamnejší nárast miery nezamestnanosti na medziročnej báze zaznamenali Portugalsko (zo 4,7 % na 7,5 %), Holandsko (z 2,6 % v marci na 3,9 % v apríli) a Luxembursko (z 2,7 % na 3,6 %). Na nezmenenej úrovni zostala miera nezamestnanosti v Rakúsku (4,3 %) a Španielsku (11,3 %). Pokles miery nezamestnanosti zaznamenali Taliansko (z 9,0 % na 8,7 %) a Fínsko (z 9,1 % na 9,0 %). V rovnakom období predchádzajúceho roka dosiahla miera nezamestnanosti eurozóny 8,3 %.

Podľa prvého odhadu Eurostatu skončil zahraničný obchod eurozóny v apríli prebytkom 3,0 mld. EUR, v porovnaní s prebytkom 4,6 mld. EUR v rovnakom období minulého roka. Zahraničný obchod eurozóny podľa revidovaných údajov dosiahol v marci prebytok 2,0 mld. EUR (podľa predchádzajúceho odhadu prebytok predstavoval 1,6 mld. EUR). Export eurozóny poklesol v apríli medziročne o 6 % a import o 4 %.

## 3. Tabuľky

## Vybrané ukazovatele hospodárskeho a menového vývoja SR

| Ukazovateľ  | Merná jednotka | 2002               |           |           |                    |            |            |                    |           | 2003      |                    |           |           |                    |  |
|---|----------------|--------------------|-----------|-----------|--------------------|------------|------------|--------------------|-----------|-----------|--------------------|-----------|-----------|--------------------|--|
|   |                | 6                  | 7         | 8         | 9                  | 10         | 11         | 12                 | 1         | 2         | 3                  | 4         | 5         | 6                  |  |
| <b>REÁLNA EKONOMIKA</b>                                   |                |                    |           |           |                    |            |            |                    |           |           |                    |           |           |                    |  |
| Hrubý domáci produkt <sup>1/2/</sup>                      | mln. Sk        | 359,6 <sup>1</sup> | -         | -         | 551,4 <sup>1</sup> | -          | -          | 738,4 <sup>1</sup> | -         | -         | 178,1 <sup>1</sup> | -         | -         | -                  |  |
| Medziročná zmena HDP <sup>3/</sup>                        | %              | 3,9 <sup>1</sup>   | -         | -         | 4,1 <sup>1</sup>   | -          | -          | 4,4 <sup>1</sup>   | -         | -         | 4,1 <sup>1</sup>   | -         | -         | -                  |  |
| Miera nezamestnanosti <sup>4/</sup>                       | %              | 17,6               | 17,6      | 17,2      | 16,6               | 16,4       | 16,8       | 17,5               | 17,7      | 17,1      | 16,5               | 15,4      | 14,8      | -                  |  |
| Spotrebiteľské ceny <sup>3/</sup>                         | %              | 2,6                | 2,0       | 2,7       | 2,8                | 2,9        | 2,9        | 3,4                | 7,3       | 7,6       | 8,0                | 7,7       | 7,6       | 8,4                |  |
| <b>OBCHODNÁ BILANCIA <sup>2/1</sup></b>                   |                |                    |           |           |                    |            |            |                    |           |           |                    |           |           |                    |  |
| Vývoz (fob)   | mil. Sk        | 306 451            | 366 100   | 419 049   | 477 493            | 538 289    | 598 216    | 651 256            | 53 948    | 110 861   | 175 383            | 235 975   | 305 058   | -                  |  |
| Dovoz (fob)   | mil. Sk        | 348 379            | 414 973   | 471 730   | 538 220            | 611 847    | 681 628    | 747 883            | 54 841    | 115 066   | 182 340            | 249 521   | 315 802   | -                  |  |
| Saldo   | mil. Sk        | -41 928            | -48 873   | -52 681   | -60 727            | -73 558    | -83 412    | -96 627            | -893      | -4 205    | -6 957             | -13 546   | -10 744   | -                  |  |
| <b>PLATOBNÁ BILANCIA <sup>2/</sup></b>                    |                |                    |           |           |                    |            |            |                    |           |           |                    |           |           |                    |  |
| Bežný účet  | mil. Sk        | -41 220,3          | -46 516,2 | -47 705,7 | -56 297,1          | -67 245,2  | -74 000,5  | -87 900,5          | -1 804,8  | -5 355,2  | -4 914,6           | 3 677,5   | -         | -                  |  |
| Kapitálový a finančný účet                                | mil. Sk        | 14 496,0           | 146 297,5 | 147 549,6 | 169 629,5          | 187 669,1  | 218 570,5  | 234 308,9          | 15 334,0  | 35 531,9  | 12 089,6           | 7 354,0   | -         | -                  |  |
| Celková bilancia  | mil. Sk        | -19 137,2          | 108 050,8 | 108 161,7 | 124 484,7          | 129 590,0  | 157 263,7  | 160 596,0          | 14 022,8  | 32 876,9  | 12 414,7           | 4 172,9   | -         | -                  |  |
| <b>DEVÍZOVÉ REZERVY <sup>4/7/</sup></b>                   |                |                    |           |           |                    |            |            |                    |           |           |                    |           |           |                    |  |
| Celkové devízové rezervy                                  | mil. USD       | 6 680,3            | 9 624,7   | 9 494,6   | 9 680,7            | 9 645,0    | 10 003,1   | 10 380,6           | 11 354,0  | 11 592,3  | 11 120,3           | 10 930,0  | 11 516,1  | -                  |  |
| Devízové rezervy NBS                                      | mil. USD       | 4 780,9            | 7 544,8   | 7 544,4   | 7 907,9            | 8 058,6    | 8 790,9    | 9 195,5            | 9 797,6   | 10 315,8  | 9 758,3            | 9 703,0   | 10 419,8  | 10 487,5           |  |
| <b>ZAHRANIČNÁ ZADĽŽENOSŤ <sup>4/</sup></b>                |                |                    |           |           |                    |            |            |                    |           |           |                    |           |           |                    |  |
| Celková hrubá zahraničná zadlženosť                       | mln. USD       | 12,0               | 12,2      | 12,0      | 11,9               | 12,2       | 12,2       | 13,2               | 14,5      | 14,3      | 13,9               | 14,2      | -         | -                  |  |
| Zahraničná zadlženosť na obyvateľa SR                     | USD            | 2 237              | 2 270     | 2 226     | 2 209              | 2 268      | 2 262      | 2 452              | 2 704     | 2 658     | 2 576              | 2 638     | -         | -                  |  |
| <b>MENOVÉ UKAZOVATELE</b>                                 |                |                    |           |           |                    |            |            |                    |           |           |                    |           |           |                    |  |
| Devízový kurz <sup>2/</sup>                               | SKK/USD        | 46,545             | 44,769    | 45,011    | 43,841             | 42,615     | 41,454     | 41,137             | 39,252    | 38,953    | 38,663             | 37,885    | 35,586    | 35,491             |  |
| Peňažná zásoba [M2] <sup>4/6/</sup>                       | mln. Sk        | 647,7              | 659,6     | 663,1     | 657,2              | 662,4      | 670,1      | 681,6              | 680,8     | 693,0     | 689,4              | 690,4     | 698,3     | 684,1 <sup>1</sup> |  |
| Medziročná zmena M2 <sup>3/6/</sup>                       | %              | 8,6                | 9,1       | 8,2       | 7,5                | 9,5        | 8,0        | 4,7                | 6,4       | 7,3       | 8,1                | 9,0       | 9,3       | 5,6 <sup>1</sup>   |  |
| Úvery podnikom a obyvateľstvu <sup>4/6/</sup>             | mln. Sk        | 308,2              | 312,3     | 314,8     | 318,2              | 321,1      | 326,6      | 330,0              | 332,4     | 336,1     | 338,0              | 339,6     | 341,0     | 342,9 <sup>1</sup> |  |
| <b>ŠTÁTNY ROZPOČET <sup>2/4/</sup></b>                    |                |                    |           |           |                    |            |            |                    |           |           |                    |           |           |                    |  |
| Príjmy  | mln. Sk        | 102,8              | 123,5     | 140,5     | 160,9              | 182,8      | 202,4      | 220,3              | 22,3      | 31,8      | 46,4               | 67,8      | 79,1      | 100,9              |  |
| Výdavky   | mln. Sk        | 127,5              | 158,2     | 176,2     | 193,1              | 222,7      | 238,9      | 272,0              | 24,0      | 44,8      | 64,2               | 91,6      | 109,6     | 128,5              |  |
| Saldo   | mln. Sk        | -24,7              | -34,7     | -35,7     | -32,2              | -39,9      | -36,5      | -51,7              | -1,7      | -13,0     | -17,8              | -23,8     | -30,6     | -27,6              |  |
| <b>PRIMÁRNY TRH</b>                                       |                |                    |           |           |                    |            |            |                    |           |           |                    |           |           |                    |  |
| Priemerná úroková miera                                   | %              |                    |           |           |                    |            |            |                    |           |           |                    |           |           |                    |  |
| jednoročné vklady   | %              | 5,97               | 5,97      | 5,88      | 5,99               | 5,89       | 4,34       | 4,13               | 5,44      | 5,35      | 5,23               | 5,12      | 4,97      | -                  |  |
| krátkodobé úvery  | %              | 10,14              | 10,20     | 10,16     | 10,08              | 9,97       | 8,23       | 8,94               | 9,03      | 8,49      | 8,55               | 8,51      | 8,28      | -                  |  |
| krátkodobé čerpané úvery                                  | %              | 9,61               | 9,48      | 9,39      | 9,44               | 9,41       | 8,23       | 7,50               | 7,27      | 7,53      | 7,46               | 8,05      | 8,00      | -                  |  |
| <b>PEŇAŽNÝ TRH</b>  |                |                    |           |           |                    |            |            |                    |           |           |                    |           |           |                    |  |
| Úrokové sadzby stanovené Bankovou radou NBS               |                |                    |           |           |                    |            |            |                    |           |           |                    |           |           |                    |  |
| platnosť od   |                | 27.6.2002          | 26.7.2002 | 23.8.2002 | 20.9.2002          | 29.10.2002 | 18.11.2002 | 20.12.2002         | 31.1.2003 | 28.2.2003 | 31.3.2003          | 30.4.2003 | 31.5.2003 | 30.6.2003          |  |
| 1-dňové operácie - sterilizačné                           | %              | 6,50               | 6,50      | 6,50      | 6,50               | 6,50       | 5,00       | 5,00               | 5,00      | 5,00      | 5,00               | 5,00      | 5,00      | 5,00               |  |
| - refinančné  | %              | 9,50               | 9,50      | 9,50      | 9,50               | 9,50       | 8,00       | 8,00               | 8,00      | 8,00      | 8,00               | 8,00      | 8,00      | 8,00               |  |
| limitná sadzba NBS pre štandardný 2-týždňový REPO tender  | %              | 8,25               | 8,25      | 8,25      | 8,25               | 8,00       | 6,50       | 6,50               | 6,50      | 6,50      | 6,50               | 6,50      | 6,50      | 6,50               |  |
| Priemerná úroková miera z medzibankových vkladov (BRIBOR) | %              |                    |           |           |                    |            |            |                    |           |           |                    |           |           |                    |  |
| overnight   | %              | 8,25               | 7,20      | 7,37      | 7,77               | 8,10       | 6,13       | 5,44               | 6,10      | 6,04      | 5,65               | 6,61      | 6,70      | 5,92               |  |
| 7-dňová   | %              | 8,26               | 8,11      | 8,10      | 8,14               | 8,19       | 7,03       | 6,26               | 6,26      | 6,43      | 6,32               | 6,52      | 6,47      | 6,39               |  |
| 14-dňová  | %              | 8,27               | 8,18      | 8,17      | 8,19               | 8,20       | 7,12       | 6,35               | 6,31      | 6,46      | 6,40               | 6,48      | 6,44      | 6,44               |  |
| 1-mesačná   | %              | 8,31               | 8,24      | 8,20      | 8,21               | 8,19       | 7,05       | 6,33               | 6,27      | 6,40      | 6,42               | 6,42      | 6,36      | 6,42               |  |
| 2-mesačná   | %              | 8,36               | 8,31      | 8,24      | 8,20               | 8,09       | 6,90       | 6,21               | 6,12      | 6,31      | 6,39               | 6,31      | 6,16      | 6,34               |  |
| 3-mesačná   | %              | 8,44               | 8,35      | 8,24      | 8,16               | 8,03       | 6,77       | 5,99               | 5,99      | 6,24      | 6,38               | 6,25      | 6,04      | 6,26               |  |
| 6-mesačná   | %              | 8,51               | 8,39      | 8,20      | 8,05               | 7,84       | 6,57       | 5,78               | 5,69      | 5,90      | 6,05               | 5,94      | 5,56      | 5,93               |  |
| 9-mesačná   | %              | 8,58               | 8,45      | 8,17      | 7,96               | 7,74       | 6,48       | 5,66               | 5,55      | 5,79      | 5,93               | 5,79      | 5,42      | 5,70               |  |
| 12-mesačná  | %              | 8,61               | 8,46      | 8,16      | 7,95               | 7,68       | 6,44       | 5,55               | 5,44      | 5,66      | 5,83               | 5,72      | 5,34      | 5,63               |  |

1/ stále ceny, priemer roka 1995

2/ kumulatívne od začiatku roka

3/ zmena oproti rovnakému obdobiu predchádzajúceho roka

4/ stav ku koncu obdobia

5/ kurz devíza stred, priemer za obdobie

6/ vo fixnom východiskovom kurze k 1.1.1993

7/ od 1.1.2002 zmena metodiky

\*/ predbežné údaje

Zdroj: Štatistický úrad SR, Ministerstvo financií SR, NBS

## Menový prehľad

(vo fixnom kurze k 1. 1. 1993)

(mld. Sk)

|                               | 2002   |        |        |        |        |        |        | 2003   |        |        |        |        |        |                     |
|-------------------------------|--------|--------|--------|--------|--------|--------|--------|--------|--------|--------|--------|--------|--------|---------------------|
|                               | 30.6.  | 31.7.  | 31.8.  | 30.9.  | 31.10. | 30.11. | 31.12. | 1.1.   | 31.1.  | 28.2.  | 31.3.  | 30.4.  | 31.5.  | 30.6. <sup>1/</sup> |
| Fixný kurz SKK/USD            | 28,899 | 28,899 | 28,899 | 28,899 | 28,899 | 28,899 | 28,899 | 28,899 | 28,899 | 28,899 | 28,899 | 28,899 | 28,899 | 28,899              |
| Fixný kurz SKK/EUR            | 34,912 | 34,912 | 34,912 | 34,912 | 34,912 | 34,912 | 34,912 | 34,912 | 34,912 | 34,912 | 34,912 | 34,912 | 34,912 | 34,912              |
| <b>A K T Í V A</b>            |        |        |        |        |        |        |        |        |        |        |        |        |        |                     |
| Čisté zahraničné aktíva       | 67,0   | 153,3  | 160,1  | 172,8  | 176,5  | 187,1  | 176,6  | 176,8  | 163,4  | 172,4  | 181,1  | 165,8  | 160,3  | 157,3               |
| Zahranličné aktíva            | 218,9  | 318,8  | 314,6  | 320,2  | 319,7  | 329,1  | 331,2  | 339,1  | 365,9  | 370,9  | 357,9  | 345,3  | 346,5  | 353,9               |
| Zahranličné pasíva            | 151,9  | 165,5  | 154,5  | 147,4  | 143,2  | 142,0  | 154,6  | 162,3  | 202,5  | 198,5  | 176,8  | 179,5  | 186,2  | 196,6               |
| Čisté domáce aktíva           | 580,7  | 506,3  | 503,0  | 484,4  | 485,9  | 483,0  | 504,9  | 509,6  | 517,4  | 520,0  | 508,3  | 524,6  | 538,0  | 526,8               |
| Domáce úvery                  | 663,7  | 555,1  | 564,7  | 546,3  | 554,9  | 554,0  | 572,4  | 573,9  | 568,6  | 580,1  | 584,4  | 591,6  | 602,7  | 601,4               |
| Čistý úver všeobecnej vláde   | 345,7  | 243,5  | 245,5  | 236,5  | 237,6  | 233,6  | 245,3  | 246,3  | 245,6  | 255,0  | 257,5  | 263,0  | 271,9  | 265,6               |
| Čistý úver centrálnej vláde   | 361,7  | 324,8  | 324,7  | 319,0  | 324,2  | 319,1  | 331,2  | 331,1  | 332,6  | 343,9  | 349,1  | 357,4  | 365,9  | 362,5               |
| Čistý úver FNM                | 9,8    | -0,7   | 4,4    | -8,4   | -3,8   | -6,2   | -3,1   | -3,6   | -9,4   | -11,0  | -11,1  | -11,0  | -10,2  | -7,1                |
| Úvery podnikom a obyvateľstvu | 308,2  | 312,3  | 314,8  | 318,2  | 321,1  | 326,6  | 330,2  | 331,2  | 332,4  | 336,1  | 338,0  | 339,6  | 341,0  | 342,9               |
| Úvery v Sk                    | 267,9  | 271,3  | 273,2  | 276,9  | 278,9  | 282,6  | 286,6  | 288,1  | 289,1  | 290,7  | 291,5  | 292,0  | 292,0  | 294,2               |
| - Úvery podnikom              | 212,8  | 214,9  | 216,7  | 219,3  | 220,5  | 223,2  | 225,3  | 226,6  | 226,7  | 227,5  | 227,5  | 226,7  | 224,8  | 227,5               |
| - Úvery obyvateľstvu          | 55,1   | 56,4   | 56,5   | 57,6   | 58,4   | 59,4   | 61,3   | 61,5   | 62,4   | 63,2   | 64,0   | 65,3   | 67,2   | 66,7                |
| Úvery v cudzej mene           | 40,3   | 41,0   | 41,6   | 41,3   | 42,2   | 44,0   | 43,6   | 43,1   | 43,3   | 45,4   | 46,5   | 47,6   | 49,0   | 48,7                |
| <b>P A S Í V A</b>            |        |        |        |        |        |        |        |        |        |        |        |        |        |                     |
| Likvidné pasíva [M2]          | 647,7  | 659,6  | 663,1  | 657,2  | 662,4  | 670,1  | 681,5  | 686,4  | 680,8  | 692,4  | 689,4  | 690,4  | 698,3  | 684,1               |
| Peniaze [M1]                  | 218,7  | 219,3  | 222,5  | 221,1  | 222,8  | 227,0  | 246,1  | 247,4  | 234,9  | 244,1  | 240,9  | 242,4  | 244,8  | 253,7               |
| Obeživo mimo bánk [M0]        | 79,6   | 79,3   | 80,4   | 80,7   | 81,4   | 83,1   | 84,2   | 84,2   | 84,1   | 87,2   | 86,8   | 86,3   | 87,0   | 86,3                |
| Netermínované vklady          | 139,1  | 140,0  | 142,1  | 140,4  | 141,4  | 143,9  | 161,9  | 163,2  | 150,8  | 156,9  | 154,1  | 156,1  | 157,8  | 167,4               |
| - obyvateľstvo                | 69,9   | 69,6   | 70,0   | 69,7   | 69,4   | 70,0   | 73,1   | 73,9   | 76,4   | 78,7   | 77,3   | 78,3   | 79,4   | .                   |
| - podniky                     | 67,9   | 68,1   | 70,6   | 69,4   | 71,1   | 72,6   | 85,5   | 86,0   | 71,6   | 76,0   | 74,1   | 75,0   | 76,2   | .                   |
| - poisťovne                   | 1,3    | 2,3    | 1,5    | 1,3    | 0,9    | 1,3    | 3,3    | 3,3    | 2,8    | 2,2    | 2,7    | 2,8    | 2,2    | .                   |
| Kvázipeniaze [QM]             | 429,0  | 440,3  | 440,6  | 436,1  | 439,6  | 443,1  | 435,4  | 439,0  | 445,9  | 448,3  | 448,5  | 448,0  | 453,5  | 430,4               |
| Termínované vklady            | 346,3  | 352,5  | 352,6  | 349,8  | 353,9  | 356,5  | 350,1  | 354,3  | 363,7  | 368,1  | 368,4  | 366,4  | 375,1  | 354,5               |
| - obyvateľstvo                | 249,0  | 247,1  | 246,7  | 245,6  | 247,5  | 247,0  | 250,4  | 251,2  | 251,7  | 252,2  | 249,4  | 247,6  | 246,5  | .                   |
| - podniky                     | 73,9   | 80,8   | 85,6   | 84,5   | 90,3   | 94,3   | 82,0   | 86,3   | 92,4   | 97,2   | 102,0  | 102,3  | 112,6  | .                   |
| - poisťovne                   | 23,4   | 24,6   | 20,3   | 19,7   | 16,1   | 15,2   | 17,7   | 16,8   | 19,6   | 18,7   | 17,0   | 16,5   | 16,0   | .                   |
| Vklady v cudzej mene          | 82,7   | 87,8   | 88,0   | 86,3   | 85,7   | 86,6   | 85,3   | 84,7   | 82,2   | 80,2   | 80,1   | 81,6   | 78,4   | 75,9                |
| - obyvateľstvo                | 52,5   | 53,4   | 54,3   | 54,9   | 54,9   | 54,3   | 54,0   | 55,6   | 55,0   | 53,2   | 51,7   | 51,8   | 50,0   | .                   |
| - podniky                     | 30,2   | 34,4   | 33,7   | 31,4   | 30,8   | 32,3   | 31,3   | 29,1   | 27,2   | 27,0   | 28,4   | 29,8   | 28,4   | .                   |
| Ostatné čisté položky         | 83,0   | 48,8   | 61,7   | 61,9   | 69,0   | 71,0   | 67,5   | 64,3   | 51,2   | 60,1   | 76,1   | 67,0   | 64,7   | 74,6                |

Vybrané položky Menového prehľadu – analytické časové rady (úprava prítomnosti)<sup>1/2/</sup>

|                               |       |       |       |       |       |       |       |       |       |       |   |   |   |   |
|-------------------------------|-------|-------|-------|-------|-------|-------|-------|-------|-------|-------|---|---|---|---|
| Čisté zahraničné aktíva       | 69,7  | 156,0 | 162,8 | 175,6 | 179,4 | 190,0 | 179,6 | 179,8 | 166,5 | 175,5 | - | - | - | - |
| Čistý úver všeobecnej vláde   | 235,6 | 241,7 | 245,3 | 239,9 | 243,8 | 239,8 | 252,7 | 253,7 | 253,0 | 262,4 | - | - | - | - |
| Úvery podnikom a obyvateľstvu | 454,2 | 458,3 | 460,8 | 464,2 | 467,1 | 472,6 | 476,2 | 477,2 | 478,4 | 482,1 | - | - | - | - |

Vybrané položky Menového prehľadu – analytické časové rady (úprava minulosti)<sup>1/2/</sup>

|                               |       |       |       |       |       |       |       |       |       |       |   |   |   |   |
|-------------------------------|-------|-------|-------|-------|-------|-------|-------|-------|-------|-------|---|---|---|---|
| Čisté zahraničné aktíva       | 67,0  | 153,3 | 160,1 | 172,8 | 176,5 | 187,1 | 176,6 | 176,8 | 163,4 | 172,4 | - | - | - | - |
| Čistý úver všeobecnej vláde   | 228,2 | 234,3 | 237,9 | 232,5 | 236,4 | 232,4 | 245,3 | 246,3 | 245,6 | 255,0 | - | - | - | - |
| Úvery podnikom a obyvateľstvu | 308,2 | 312,3 | 314,8 | 318,2 | 321,1 | 326,6 | 330,2 | 331,2 | 332,4 | 336,1 | - | - | - | - |

1/ Časové rady upravené o emisie reštrukturalizačných dlhopisov, bilančné položky bánk, ktoré ukončili činnosť v rokoch 2000 až 2002, účtovné presuny v rámci reštrukturalizácie vybraných bánk v roku 2000 a konverziu úverov na dlhopisy (úpravy sa týkajú úverov podnikom a obyvateľstvu).

2/ Používanie analytických časových radov v metodikách úprava minulosti a úprava prítomnosti stratilo v súčasnosti svoje opodstatnenie a od marca 2003 Národná banka Slovenska nebude tieto analytické časové rady publikovať.

\* / predbežné údaje

**Menový prehľad**

(vo fixnom kurze)

(mld. Sk)

|                               | 2002   |        |        |        |        |        |        | 2003   |        |        |        |        |        |                     |
|-------------------------------|--------|--------|--------|--------|--------|--------|--------|--------|--------|--------|--------|--------|--------|---------------------|
|                               | 30.6.  | 31.7.  | 31.8.  | 30.9.  | 31.10. | 30.11. | 31.12. | 1.1.   | 31.1.  | 28.2.  | 31.3.  | 30.4.  | 31.5.  | 30.6. <sup>1/</sup> |
| Fixný kurz SKK/USD            | 48,467 | 48,467 | 48,467 | 48,467 | 48,467 | 48,467 | 48,467 | 40,036 | 40,036 | 40,036 | 40,036 | 40,036 | 40,036 | 40,036              |
| Fixný kurz SKK/EUR            | 42,760 | 42,760 | 42,760 | 42,760 | 42,760 | 42,760 | 42,760 | 41,722 | 41,722 | 41,722 | 41,722 | 41,722 | 41,722 | 41,722              |
| <b>A K T Í V A</b>            |        |        |        |        |        |        |        |        |        |        |        |        |        |                     |
| Čisté zahraničné aktíva       | 104,8  | 223,0  | 229,9  | 248,9  | 248,6  | 262,0  | 249,5  | 227,1  | 218,1  | 228,4  | 237,1  | 221,7  | 220,1  | 217,2               |
| Zahranličné aktíva            | 302,2  | 436,5  | 430,1  | 439,6  | 435,8  | 449,3  | 451,6  | 414,6  | 445,8  | 454,8  | 438,5  | 423,7  | 426,0  | 436,7               |
| Zahranličné pasíva            | 197,4  | 213,5  | 200,2  | 190,7  | 187,2  | 187,3  | 202,1  | 187,5  | 227,7  | 226,4  | 201,4  | 202,0  | 205,9  | 219,5               |
| Čisté domáce aktíva           | 574,1  | 469,7  | 466,4  | 440,8  | 446,1  | 440,8  | 464,2  | 481,3  | 484,1  | 484,8  | 473,2  | 490,0  | 498,6  | 486,9               |
| Domáce úvery                  | 706,0  | 597,6  | 607,0  | 588,3  | 597,1  | 596,8  | 615,0  | 604,9  | 599,5  | 611,6  | 615,7  | 623,2  | 631,3  | 630,0               |
| Čistý úver všeobecnej vláde   | 373,4  | 271,2  | 272,9  | 263,6  | 264,6  | 260,6  | 272,2  | 266,6  | 265,8  | 275,1  | 277,2  | 282,8  | 288,2  | 281,9               |
| Čistý úver centrálnej vláde   | 389,3  | 352,5  | 352,1  | 346,0  | 351,2  | 346,1  | 358,1  | 351,4  | 352,7  | 364,0  | 368,9  | 377,1  | 382,2  | 378,8               |
| Čistý úver FNM                | 9,8    | -0,7   | 4,4    | -8,4   | -3,8   | -6,2   | -3,1   | -3,6   | -9,4   | -11,0  | -11,1  | -11,0  | -10,2  | -7,1                |
| Úvery podnikom a obyvateľstvu | 322,8  | 327,1  | 329,7  | 333,1  | 336,3  | 342,4  | 345,9  | 341,9  | 343,1  | 347,5  | 349,6  | 351,4  | 353,3  | 355,2               |
| Úvery v Sk                    | 267,9  | 271,3  | 273,2  | 276,9  | 278,9  | 282,6  | 286,6  | 288,1  | 289,1  | 290,7  | 291,5  | 292,0  | 292,0  | 294,2               |
| - Úvery podnikom              | 212,8  | 214,9  | 216,7  | 219,3  | 220,5  | 223,2  | 225,3  | 226,6  | 226,7  | 227,5  | 227,5  | 226,7  | 224,8  | 227,5               |
| - Úvery obyvateľstvu          | 55,1   | 56,4   | 56,5   | 57,6   | 58,4   | 59,4   | 61,3   | 61,5   | 62,4   | 63,2   | 64,0   | 65,3   | 67,2   | 66,7                |
| Úvery v cudzej mene           | 54,9   | 55,8   | 56,5   | 56,2   | 57,4   | 59,8   | 59,3   | 53,8   | 54,0   | 56,8   | 58,1   | 59,4   | 61,3   | 61,0                |
| <b>P A S Í V A</b>            |        |        |        |        |        |        |        |        |        |        |        |        |        |                     |
| Likvidné pasíva [M2]          | 678,9  | 692,7  | 696,3  | 689,7  | 694,7  | 702,8  | 713,7  | 708,4  | 702,2  | 713,2  | 710,3  | 711,7  | 718,7  | 704,1               |
| Peniaze [M1]                  | 218,7  | 219,3  | 222,5  | 221,1  | 222,8  | 227,0  | 246,1  | 247,4  | 234,9  | 244,1  | 240,9  | 242,4  | 244,8  | 253,7               |
| Obeživo mimo bánk [M0]        | 79,6   | 79,3   | 80,4   | 80,7   | 81,4   | 83,1   | 84,2   | 84,2   | 84,1   | 87,2   | 86,8   | 86,3   | 87,0   | 86,3                |
| Netermínované vklady          | 139,1  | 140,0  | 142,1  | 140,4  | 141,4  | 143,9  | 161,9  | 163,2  | 150,8  | 156,9  | 154,1  | 156,1  | 157,8  | 167,4               |
| - obyvateľstvo                | 69,9   | 69,6   | 70,0   | 69,7   | 69,4   | 70,0   | 73,1   | 73,9   | 76,4   | 78,7   | 77,3   | 78,3   | 79,4   | .                   |
| - podniky                     | 67,9   | 68,1   | 70,6   | 69,4   | 71,1   | 72,6   | 85,5   | 86,0   | 71,6   | 76,0   | 74,1   | 75,0   | 76,2   | .                   |
| - poisťovne                   | 1,3    | 2,3    | 1,5    | 1,3    | 0,9    | 1,3    | 3,3    | 3,3    | 2,8    | 2,2    | 2,7    | 2,8    | 2,2    | .                   |
| Kvázipeniaze [QM]             | 460,2  | 473,4  | 473,8  | 468,6  | 471,9  | 475,8  | 467,6  | 461,0  | 467,3  | 469,1  | 469,4  | 469,3  | 473,9  | 450,4               |
| Termínované vklady            | 346,3  | 352,5  | 352,6  | 349,8  | 353,9  | 356,5  | 350,1  | 354,3  | 363,7  | 368,1  | 368,4  | 366,4  | 375,1  | 354,5               |
| - obyvateľstvo                | 249,0  | 247,1  | 246,7  | 245,6  | 247,5  | 247,0  | 250,4  | 251,2  | 251,7  | 252,2  | 249,4  | 247,6  | 246,5  | .                   |
| - podniky                     | 73,9   | 80,8   | 85,6   | 84,5   | 90,3   | 94,3   | 82,0   | 86,3   | 92,4   | 97,2   | 102,0  | 102,3  | 112,6  | .                   |
| - poisťovne                   | 23,4   | 24,6   | 20,3   | 19,7   | 16,1   | 15,2   | 17,7   | 16,8   | 19,6   | 18,7   | 17,0   | 16,5   | 16,0   | .                   |
| Vklady v cudzej mene          | 113,9  | 120,9  | 121,2  | 118,8  | 118,0  | 119,3  | 117,5  | 106,7  | 103,6  | 101,0  | 101,0  | 102,9  | 98,8   | 95,9                |
| - obyvateľstvo                | 72,3   | 73,6   | 74,7   | 75,6   | 75,6   | 74,8   | 74,3   | 70,0   | 69,3   | 67,0   | 65,2   | 65,3   | 63,1   | .                   |
| - podniky                     | 41,6   | 47,3   | 46,5   | 43,2   | 42,4   | 44,5   | 43,2   | 36,7   | 34,3   | 34,0   | 35,8   | 37,6   | 35,7   | .                   |
| Ostatné čisté položky         | 131,9  | 127,9  | 140,6  | 147,5  | 151,0  | 156,0  | 150,8  | 123,6  | 115,4  | 126,8  | 142,5  | 133,2  | 132,7  | 143,1               |

**Vybrané položky Menového prehľadu – analytické časové rady (úprava prítomnosti)<sup>1/2/</sup>**

|                               |       |       |       |       |       |       |       |       |       |       |   |   |   |   |
|-------------------------------|-------|-------|-------|-------|-------|-------|-------|-------|-------|-------|---|---|---|---|
| Čisté zahraničné aktíva       | 109,3 | 227,5 | 234,5 | 253,6 | 253,4 | 266,8 | 254,6 | 232,2 | 223,3 | 233,7 | - | - | - | - |
| Čistý úver všeobecnej vláde   | 263,3 | 269,4 | 272,7 | 267,0 | 270,8 | 266,8 | 279,6 | 274,0 | 273,2 | 282,5 | - | - | - | - |
| Úvery podnikom a obyvateľstvu | 468,8 | 473,1 | 475,7 | 479,1 | 482,3 | 488,4 | 491,9 | 487,9 | 489,1 | 493,5 | - | - | - | - |

**Vybrané položky Menového prehľadu – analytické časové rady (úprava minulosti)<sup>1/2/</sup>**

|                               |       |       |       |       |       |       |       |       |       |       |   |   |   |   |
|-------------------------------|-------|-------|-------|-------|-------|-------|-------|-------|-------|-------|---|---|---|---|
| Čisté zahraničné aktíva       | 104,8 | 223,0 | 229,9 | 248,9 | 248,6 | 262,0 | 249,5 | 227,1 | 218,1 | 228,4 | - | - | - | - |
| Čistý úver všeobecnej vláde   | 255,9 | 262,0 | 265,3 | 259,6 | 263,4 | 259,4 | 272,2 | 266,6 | 265,8 | 275,1 | - | - | - | - |
| Úvery podnikom a obyvateľstvu | 322,8 | 327,1 | 329,7 | 333,1 | 336,3 | 342,4 | 345,9 | 341,9 | 343,1 | 347,5 | - | - | - | - |

1/ Časové rady upravené o emisie reštrukturalizačných dlhopisov, bilančné položky bánk, ktoré ukončili činnosť v rokoch 2000 až 2002, účtovné presuny v rámci reštrukturalizácie vybraných bánk v roku 2000 a konverziu úverov na dlhopisy (úpravy sa týkajú úverov podnikom a obyvateľstvu).

2/ Používanie analytických časových radov v metodikách úprava minulosti a úprava prítomnosti stratilo v súčasnosti svoje opodstatnenie a od marca 2003 Národná banka Slovenska nebude tieto analytické časové rady publikovať.

\*/ predbežné údaje

## Menový prehľad

(v bežnom kurze)

(mld. Sk)

|                               | 2002   |        |        |        |        |        |        | 2003   |        |        |        |        |        |                     |
|-------------------------------|--------|--------|--------|--------|--------|--------|--------|--------|--------|--------|--------|--------|--------|---------------------|
|                               | 30.6.  | 31.7.  | 31.8.  | 30.9.  | 31.10. | 30.11. | 31.12. | 1.1.   | 31.1.  | 28.2.  | 31.3.  | 30.4.  | 31.5.  | 30.6. <sup>1/</sup> |
| Bežný kurz SKK/USD            | 44,955 | 45,280 | 44,399 | 42,963 | 42,292 | 42,423 | 40,036 | 40,036 | 38,856 | 38,770 | 38,627 | 37,317 | 35,212 | 36,509              |
| <b>A K T Í V A</b>            |        |        |        |        |        |        |        |        |        |        |        |        |        |                     |
| Čisté zahraničné aktíva       | 103,0  | 221,7  | 223,9  | 233,8  | 231,5  | 246,8  | 228,5  | 227,1  | 216,3  | 225,4  | 231,8  | 211,0  | 204,5  | 206,7               |
| Zahraničné aktíva             | 301,6  | 437,1  | 422,7  | 417,0  | 409,0  | 425,5  | 417,4  | 414,6  | 442,9  | 451,1  | 431,2  | 409,4  | 407,2  | 423,3               |
| Zahraničné pasíva             | 198,6  | 215,4  | 198,8  | 183,2  | 177,5  | 178,7  | 188,9  | 187,5  | 226,6  | 225,7  | 199,4  | 198,4  | 202,7  | 216,6               |
| Čisté domáce aktíva           | 574,7  | 470,2  | 469,1  | 448,9  | 454,8  | 448,5  | 474,4  | 481,4  | 484,8  | 486,8  | 476,7  | 496,8  | 508,8  | 494,1               |
| Domáce úvery                  | 706,9  | 599,2  | 605,3  | 580,7  | 587,6  | 588,8  | 603,4  | 605,0  | 598,4  | 610,7  | 613,5  | 618,2  | 626,2  | 627,4               |
| Čistý úver všeobecnej vláde   | 374,7  | 273,0  | 272,4  | 259,1  | 258,9  | 256,1  | 265,6  | 266,6  | 265,2  | 274,7  | 275,9  | 279,8  | 286,1  | 281,1               |
| Čistý úver centrálnej vláde   | 390,6  | 354,3  | 351,6  | 341,5  | 345,4  | 341,6  | 351,4  | 351,4  | 352,1  | 363,5  | 367,5  | 374,1  | 380,1  | 378,0               |
| Čistý úver FNM                | 9,8    | -0,7   | 4,4    | -8,4   | -3,8   | -6,2   | -3,1   | -3,6   | -9,4   | -11,0  | -11,1  | -11,0  | -10,2  | -7,1                |
| Úvery podnikom a obyvateľstvu | 322,4  | 326,9  | 328,5  | 330,0  | 332,5  | 338,9  | 340,9  | 342,0  | 342,6  | 347,0  | 348,7  | 349,4  | 350,3  | 353,4               |
| Úvery v Sk                    | 267,9  | 271,3  | 273,2  | 276,9  | 278,9  | 282,6  | 286,6  | 288,1  | 289,1  | 290,7  | 291,5  | 292,0  | 292,0  | 294,2               |
| - Úvery podnikom              | 212,8  | 214,9  | 216,7  | 219,3  | 220,5  | 223,2  | 225,3  | 226,6  | 226,7  | 227,5  | 227,5  | 226,7  | 224,8  | 227,5               |
| - Úvery obyvateľstvu          | 55,1   | 56,4   | 56,5   | 57,6   | 58,4   | 59,4   | 61,3   | 61,5   | 62,4   | 63,2   | 64,0   | 65,3   | 67,2   | 66,7                |
| Úvery v cudzej mene           | 54,5   | 55,6   | 55,3   | 53,1   | 53,6   | 56,3   | 54,3   | 53,9   | 53,5   | 56,3   | 57,2   | 57,4   | 58,3   | 59,2                |
| <b>P A S Í V A</b>            |        |        |        |        |        |        |        |        |        |        |        |        |        |                     |
| Likvidné pasíva [M2]          | 677,7  | 691,9  | 693,0  | 682,7  | 686,3  | 695,3  | 702,9  | 708,5  | 701,1  | 712,2  | 708,5  | 707,8  | 713,3  | 700,8               |
| Peniaze [M1]                  | 218,7  | 219,3  | 222,5  | 221,1  | 222,8  | 227,0  | 246,1  | 247,4  | 234,9  | 244,1  | 240,9  | 242,4  | 244,8  | 253,7               |
| Obeživo mimo bánk [M0]        | 79,6   | 79,3   | 80,4   | 80,7   | 81,4   | 83,1   | 84,2   | 84,2   | 84,1   | 87,2   | 86,8   | 86,3   | 87,0   | 86,3                |
| Netermínované vklady          | 139,1  | 140,0  | 142,1  | 140,4  | 141,4  | 143,9  | 161,9  | 163,2  | 150,8  | 156,9  | 154,1  | 156,1  | 157,8  | 167,4               |
| - obyvateľstvo                | 69,9   | 69,6   | 70,0   | 69,7   | 69,4   | 70,0   | 73,1   | 73,9   | 76,4   | 78,7   | 77,3   | 78,3   | 79,4   | .                   |
| - podniky                     | 67,9   | 68,1   | 70,6   | 69,4   | 71,1   | 72,6   | 85,5   | 86,0   | 71,6   | 76,0   | 74,1   | 75,0   | 76,2   | .                   |
| - poisťovne                   | 1,3    | 2,3    | 1,5    | 1,3    | 0,9    | 1,3    | 3,3    | 3,3    | 2,8    | 2,2    | 2,7    | 2,8    | 2,2    | .                   |
| Kvázipeniaze [QM]             | 459,0  | 472,6  | 470,5  | 461,6  | 463,5  | 468,3  | 456,8  | 461,1  | 466,2  | 468,1  | 467,6  | 465,4  | 468,5  | 447,1               |
| Termínované vklady            | 346,3  | 352,5  | 352,6  | 349,8  | 353,9  | 356,5  | 350,1  | 354,3  | 363,7  | 368,1  | 368,4  | 366,4  | 375,1  | 354,5               |
| - obyvateľstvo                | 249,0  | 247,1  | 246,7  | 245,6  | 247,5  | 247,0  | 250,4  | 251,2  | 251,7  | 252,2  | 249,4  | 247,6  | 246,5  | .                   |
| - podniky                     | 73,9   | 80,8   | 85,6   | 84,5   | 90,3   | 94,3   | 82,0   | 86,3   | 92,4   | 97,2   | 102,0  | 102,3  | 112,6  | .                   |
| - poisťovne                   | 23,4   | 24,6   | 20,3   | 19,7   | 16,1   | 15,2   | 17,7   | 16,8   | 19,6   | 18,7   | 17,0   | 16,5   | 16,0   | .                   |
| Vklady v cudzej mene          | 112,7  | 120,1  | 117,9  | 111,8  | 109,6  | 111,8  | 106,7  | 106,8  | 102,5  | 100,0  | 99,2   | 99,0   | 93,4   | 92,6                |
| - obyvateľstvo                | 71,5   | 73,1   | 72,7   | 71,1   | 70,2   | 70,1   | 67,5   | 70,1   | 68,5   | 66,3   | 64,0   | 62,8   | 59,6   | .                   |
| - podniky                     | 41,2   | 47,0   | 45,2   | 40,7   | 39,4   | 41,7   | 39,2   | 36,7   | 34,0   | 33,7   | 35,2   | 36,2   | 33,8   | .                   |
| Ostatné čisté položky         | 132,2  | 129,0  | 136,2  | 131,8  | 132,8  | 140,3  | 129,0  | 123,6  | 113,6  | 123,9  | 136,8  | 121,4  | 117,4  | 133,3               |

Vybrané položky Menového prehľadu – analytické časové rady (úprava prítomnosti)<sup>1/2/</sup>

|                               |       |       |       |       |       |       |       |       |       |       |   |   |   |   |
|-------------------------------|-------|-------|-------|-------|-------|-------|-------|-------|-------|-------|---|---|---|---|
| Čisté zahraničné aktíva       | 107,2 | 225,9 | 228,1 | 238,0 | 235,7 | 251,0 | 232,7 | 231,3 | 220,5 | 229,6 | - | - | - | - |
| Čistý úver všeobecnej vláde   | 264,6 | 271,2 | 272,2 | 262,5 | 265,1 | 262,3 | 273,0 | 274,0 | 272,6 | 282,1 | - | - | - | - |
| Úvery podnikom a obyvateľstvu | 468,4 | 472,9 | 474,5 | 476,0 | 478,5 | 484,9 | 486,9 | 488,0 | 488,6 | 493,0 | - | - | - | - |

Vybrané položky Menového prehľadu – analytické časové rady (úprava minulosti)<sup>1/2/</sup>

|                               |       |       |       |       |       |       |       |       |       |       |   |   |   |   |
|-------------------------------|-------|-------|-------|-------|-------|-------|-------|-------|-------|-------|---|---|---|---|
| Čisté zahraničné aktíva       | 103,0 | 221,7 | 223,9 | 233,8 | 231,5 | 246,8 | 228,5 | 227,1 | 216,3 | 225,4 | - | - | - | - |
| Čistý úver všeobecnej vláde   | 257,2 | 263,8 | 264,8 | 255,1 | 257,7 | 254,9 | 265,6 | 266,6 | 265,2 | 274,7 | - | - | - | - |
| Úvery podnikom a obyvateľstvu | 322,4 | 326,9 | 328,5 | 330,0 | 332,5 | 338,9 | 340,9 | 342,0 | 342,6 | 347,0 | - | - | - | - |

1/ Časové rady upravené o emisie reštrukturalizačných dlhopisov, bilančné položky bánk, ktoré ukončili činnosť v rokoch 2000 až 2002, účtovné presuny v rámci reštrukturalizácie vybraných bánk v roku 2000 a konverziu úverov na dlhopisy (úpravy sa týkajú úverov podnikom a obyvateľstvu).

2/ Použitie analytických časových radov v metodikách úprava minulosti a úprava prítomnosti stratilo v súčasnosti svoje opodstatnenie a od marca 2003 Národná banka Slovenska nebude tieto analytické časové rady publikovať.

\*/ predbežné údaje

**Peňažná zásoba M2**

(vo fixnom kurze k 1. 1. 1993)

(mld. Sk)

|                               | 1. 1. 2003 | 31. 5. 2003 | 30. 6. 2003 <sup>v</sup> | Medzimesačná<br>zmena | Medzimesačná<br>zmena<br>v % | Zmena od<br>začiatku roka | Zmena od<br>začiatku roka<br>v % | 30. 6. 2002 | Medziročná<br>zmena | Medziročná<br>zmena<br>v % |
|-------------------------------|------------|-------------|--------------------------|-----------------------|------------------------------|---------------------------|----------------------------------|-------------|---------------------|----------------------------|
| Peňažná zásoba [M2]           | 686,4      | 698,3       | 684,1                    | -14,2                 | -2,0                         | -2,3                      | -0,3                             | 647,7       | 36,4                | 5,6                        |
| Peniaze [M1]                  | 247,4      | 244,8       | 253,7                    | 8,9                   | 3,6                          | 6,3                       | 2,5                              | 218,7       | 35,0                | 16,0                       |
| Obeživo mimo bánk [M0]        | 84,2       | 87,0        | 86,3                     | -0,7                  | -0,8                         | 2,1                       | 2,5                              | 79,6        | 6,7                 | 8,4                        |
| Netermínované vklady          | 163,2      | 157,8       | 167,4                    | 9,6                   | 6,1                          | 4,2                       | 2,6                              | 139,1       | 28,3                | 20,3                       |
| Kvázipeniaze [QM]             | 439,0      | 453,5       | 430,4                    | -23,1                 | -5,1                         | -8,6                      | -2,0                             | 429,0       | 1,4                 | 0,3                        |
| Termínované vklady            | 354,3      | 375,1       | 354,5                    | -20,6                 | -5,5                         | 0,2                       | 0,1                              | 346,3       | 8,2                 | 2,4                        |
| Vklady v cudzej mene          | 84,7       | 78,4        | 75,9                     | -2,5                  | -3,2                         | -8,8                      | -10,4                            | 82,7        | -6,8                | -8,2                       |
|                               |            |             |                          |                       |                              |                           |                                  |             |                     |                            |
| Koronové vklady               | 517,5      | 532,9       | 521,9                    | -11,0                 | -2,1                         | 4,4                       | 0,9                              | 485,4       | 36,5                | 7,5                        |
| - obyvateľstvo                | 325,1      | 325,9       | 325,0                    | -0,9                  | -0,3                         | -0,1                      | 0,0                              | 318,9       | 6,1                 | 1,9                        |
| - podniky (vrátane poisťovní) | 192,4      | 207,0       | 196,9                    | -10,1                 | -4,9                         | 4,5                       | 2,3                              | 166,5       | 30,4                | 18,3                       |

\*/ predbežné údaje

## Vývoj úverov

(mld. Sk)

|   | 31. 5. 2003 | 30. 6. 2003 <sup>1/</sup> | Zmena |
|---|-------------|---------------------------|-------|
| <b>Úvery spolu (korunové a v cudzej mene)</b> | 357,1       | 360,4                     | 3,4   |
| <b>1. Úvery korunové</b>                      | 294,2       | 296,3                     | 2,1   |
| z toho  |             |                           |       |
| - podnikateľská sféra                         | 207,6       | 210,9                     | 3,3   |
| - štátna správa                               | 17,2        | 16,9                      | -0,2  |
| - obyvateľstvo                                | 67,2        | 66,7                      | -0,5  |
| - ostatné <sup>1/</sup>                       | 2,3         | 1,7                       | -0,6  |
| <b>2. Úvery v cudzej mene <sup>2/</sup></b>   | 62,9        | 64,1                      | 1,3   |

1/ neziskové organizácie a nezaradené do sektorov

2/ v konvertibilných menách (rezidenti a nerezidenti)

\*/ predbežné údaje

## Vývoj vkladov

(mld. Sk)

|  | 31. 5. 2003 | 30. 6. 2003 <sup>1/</sup> | Zmena |
|--|-------------|---------------------------|-------|
| <b>Vklady spolu (korunové a v cudzej mene)</b> | 779,2       | 759,7                     | -19,5 |
| <b>1. Vklady korunové</b>                      | 679,7       | 661,7                     | -18,0 |
| z toho   |             |                           |       |
| - podnikateľská sféra                          | 191,9       | 184,0                     | -7,9  |
| - štátna správa                                | 146,7       | 139,7                     | -7,0  |
| - obyvateľstvo                                 | 325,9       | 325,0                     | -0,9  |
| - ostatné <sup>1/</sup>                        | 15,1        | 12,9                      | -2,2  |
| <b>2. Vklady v cudzej mene <sup>2/</sup></b>   | 99,5        | 98,0                      | -1,5  |

1/ neziskové organizácie a nezaradené do sektorov

2/ v konvertibilných menách (rezidenti a nerezidenti)

\*/ predbežné údaje



## Platobná bilancia SR za január až apríl 2003

|  | Inkasá / Kredit (+) |          | Platby / Debet (-) |           | Saldo     |          |
|--|---------------------|----------|--------------------|-----------|-----------|----------|
|  | mil. Sk             | mil. USD | mil. Sk            | mil. USD  | mil. Sk   | mil. USD |
| <b>Tovar</b>                                       | 235 975,0           | 6 098,3  | 249 521,0          | 6 448,4   | -13 546,0 | -350,1   |
| <b>Služby</b>                                      | 38 188,1            | 986,9    | 36 515,2           | 943,7     | 1 672,9   | 43,2     |
| Doprava  | 16 539,7            | 427,4    | 10 820,7           | 279,6     | 5 719,0   | 147,8    |
| Cestovný ruch                                      | 9 732,3             | 251,5    | 6 921,5            | 178,9     | 2 810,8   | 72,6     |
| Iné služby spolu                                   | 11 916,1            | 307,9    | 18 773,0           | 485,2     | -6 856,9  | -177,2   |
| <b>Výnosy</b>                                      | 11 148,1            | 288,1    | 12 833,6           | 331,7     | -1 685,5  | -43,6    |
| Kompenzácie pracovníkov                            | 5 785,2             | 149,5    | 179,4              | 4,6       | 5 605,8   | 144,9    |
| Výnosy z investícií                                | 5 362,9             | 138,6    | 12 654,2           | 327,0     | -7 291,3  | -188,4   |
| <b>Bežné transfery</b>                             | 6 594,4             | 170,4    | 2 916,9            | 75,4      | 3 677,5   | 95,0     |
| <b>BEŽNÝ ÚČET</b>                                  | 291 905,6           | 7 543,8  | 301 786,7          | 7 799,1   | -9 881,1  | -255,4   |
| <b>Kapitálový účet</b>                             | 1 172,0             | 30,3     | 653,1              | 16,9      | 518,9     | 13,4     |
| <b>Finančný účet</b>                               | 680 155,0           | 17 569,9 | -673 319,9         | -17 407,7 | 6 835,1   | 162,2    |
| Priame investície                                  | 132 635,0           | 3 427,7  | -117 748,4         | -3 043,0  | 14 886,6  | 384,7    |
| <i>V zahraničí (priamy investor = rezident)</i>    | 5 987,0             | 154,7    | -5 418,0           | -140,0    | 569,0     | 14,7     |
| Majetková účasť a reinvestovaný zisk               | 517,0               | 13,4     | -84,0              | -2,2      | 433,0     | 11,2     |
| Ostatný kapitál                                    | 5 470,0             | 141,4    | -5 334,0           | -137,8    | 136,0     | 3,5      |
| <i>V SR (podnik priamej investície = rezident)</i> | 126 648,0           | 3 273,0  | -112 330,4         | -2 903,0  | 14 317,6  | 370,0    |
| Majetková účasť a reinvestovaný zisk               | 13 991,0            | 361,6    | -1 771,4           | -45,8     | 12 219,6  | 315,8    |
| Ostatný kapitál                                    | 112 657,0           | 2 911,4  | -110 559,0         | -2 857,2  | 2 098,0   | 54,2     |
| Portfóliové investície                             | 169 766,7           | 4 387,3  | -169 811,9         | -4 388,5  | -45,2     | -1,2     |
| Aktíva   | 27 263,1            | 704,6    | -32 218,3          | -832,6    | -4 955,2  | -128,1   |
| Pasíva   | 142 503,6           | 3 682,7  | -137 593,6         | -3 555,8  | 4 910,0   | 126,9    |
| Ostatné investície                                 | 377 753,3           | 9 754,9  | -385 759,6         | -9 976,3  | -8 006,3  | -221,4   |
| <i>Dlhodobé</i>                                    | 24 339,4            | 629,0    | -28 782,4          | -750,0    | -4 443,0  | -121,0   |
| Aktíva   | 10 324,9            | 266,8    | -2 190,4           | -56,6     | 8 134,5   | 210,2    |
| Pasíva   | 14 014,5            | 362,2    | -26 592,0          | -693,4    | -12 577,5 | -331,2   |
| <i>Krátkodobé</i>                                  | 353 413,9           | 9 125,9  | -356 977,2         | -9 226,3  | -3 563,3  | -100,4   |
| Aktíva   | 139 919,8           | 3 616,0  | -152 179,7         | -3 932,8  | -12 259,9 | -316,8   |
| Pasíva   | 213 494,1           | 5 509,9  | -204 797,5         | -5 293,5  | 8 696,6   | 216,4    |
| <b>KAPITÁLOVÝ A FINANČNÝ ÚČET</b>                  | 681 327,0           | 17 600,2 | -673 973,0         | -17 424,6 | 7 354,0   | 175,6    |
| <b>OSTATNÉ NEZAČLENENÉ POLOŽKY</b>                 | x                   | x        | x                  | x         | 6 700,0   | 173,0    |
| <b>CELKOVÁ BILANCIA</b>                            | -85 707,8           | -2 223,2 | 89 880,7           | 2 316,4   | 4 172,9   | 93,2     |
| Monetárne zlato                                    | 0,0                 | 0,0      | 0,0                | 0,0       | 0,0       | 0,0      |
| SDR  | -0,2                | 0,0      | 0,0                | 0,0       | -0,2      | 0,0      |
| Devízové aktíva                                    | 85 708,0            | 2 223,2  | -89 880,7          | -2 316,4  | -4 172,7  | -93,2    |
| <i>Vklady</i>                                      | 0,0                 | 0,0      | -16 190,7          | -417,4    | -16 190,7 | -417,4   |
| <i>Cenné papiere</i>                               | 85 708,0            | 2 223,2  | -73 690,0          | -1 899,0  | 12 018,0  | 324,2    |
| Obligácie a zmenky                                 | 0,0                 | 0,0      | -73 690,0          | -1 899,0  | -73 690,0 | -1 899,0 |
| Nástroje peňažného trhu a finančné deriváty        | 85 708,0            | 2 223,2  | 0,0                | 0,0       | 85 708,0  | 2 223,2  |
| <b>REZERVNÉ AKTÍVA</b>                             | 85 707,8            | 2 223,2  | -89 880,7          | -2 316,4  | -4 172,9  | -93,2    |

Poznámka: Údaje sú predbežné

Kurz USD = 38,695 Sk

**Prílev priamych zahraničných investícií<sup>1/</sup> do SR v rokoch 1997 – 2003**

(tokové a stavové veličiny)

**Podniková sféra**

|                    | mil. Sk     |             |                  |                       | mil. USD    |             |                  |                        |
|--------------------|-------------|-------------|------------------|-----------------------|-------------|-------------|------------------|------------------------|
|                    | Stav k 1.1. | Netto zmena | Kurzové rozdiely | Stav k 31.12.         | Stav k 1.1. | Netto zmena | Kurzové rozdiely | Stav k 31.12.          |
| 1997               | 39 771      | 6 986       | -258             | 46 499                | 1 246,94    | 207,82      | -117,88          | 1 336,88               |
| 1998               | 46 499      | 17 248      | 1 890            | 65 637                | 1 336,88    | 489,42      | -48,13           | 1 778,17               |
| 1999               | 65 637      | 16 729      | 695              | 83 061                | 1 778,17    | 403,92      | -216,87          | 1 965,22               |
| 2000               | 83 061      | 97 454      | -18 527          | 161 988               | 1 965,22    | 2 109,39    | -656,33          | 3 418,28               |
| 2001               | 161 988     | 24 353      | -7 047           | 179 294               | 3 418,28    | 503,71      | -222,67          | 3 699,32               |
| 2002               | 179 294     | 174 404     | -109 956         | 243 742               | 3 699,32    | 3 847,01    | -1 458,24        | 6 088,09               |
| 2003 <sup>3/</sup> | 243 742     | 9 753       | -9 688           | 243 807 <sup>4/</sup> | 6 088,09    | 250,36      | -26,60           | 6 311,85 <sup>4/</sup> |

**Banková sféra**

|                    | mil. Sk     |             |                  |                      | mil. USD    |             |                  |                        |
|--------------------|-------------|-------------|------------------|----------------------|-------------|-------------|------------------|------------------------|
|                    | Stav k 1.1. | Netto zmena | Kurzové rozdiely | Stav k 31.12.        | Stav k 1.1. | Netto zmena | Kurzové rozdiely | Stav k 31.12.          |
| 1997 <sup>2/</sup> | 11 388      | 234         | -14              | 11 608               | 357,05      | 6,96        | -30,27           | 333,74                 |
| 1998               | 11 608      | 1 334       | -11              | 12 931               | 333,74      | 37,85       | -21,28           | 350,31                 |
| 1999               | 12 931      | -40         | 86               | 12 977               | 350,31      | -0,97       | -42,31           | 307,03                 |
| 2000               | 12 977      | 2 107       | 69               | 15 153               | 307,03      | 45,61       | -32,88           | 319,76                 |
| 2001               | 15 153      | 37 095      | -3               | 52 245               | 319,76      | 767,27      | -9,07            | 1 077,96               |
| 2002               | 52 245      | 11 414      | -3 930           | 59 729               | 1 077,96    | 251,77      | 162,16           | 1 491,89               |
| 2003 <sup>3/</sup> | 59 980      | 993         | 12               | 60 985 <sup>4/</sup> | 1 498,15    | 25,49       | 55,18            | 1 578,82 <sup>4/</sup> |

**Spolu**

|                    | mil. Sk     |             |                  |                       | mil. USD    |             |                  |                        |
|--------------------|-------------|-------------|------------------|-----------------------|-------------|-------------|------------------|------------------------|
|                    | Stav k 1.1. | Netto zmena | Kurzové rozdiely | Stav k 31.12.         | Stav k 1.1. | Netto zmena | Kurzové rozdiely | Stav k 31.12.          |
| 1997 <sup>2/</sup> | 51 159      | 7 220       | -272             | 58 107                | 1 603,99    | 214,78      | -148,15          | 1 670,62               |
| 1998               | 58 107      | 18 582      | 1 879            | 78 568                | 1 670,62    | 527,27      | -69,41           | 2 128,48               |
| 1999               | 78 568      | 16 689      | 781              | 96 038                | 2 128,48    | 402,95      | -259,18          | 2 272,25               |
| 2000               | 96 038      | 99 561      | -18 458          | 177 141               | 2 272,25    | 2 155,00    | -689,21          | 3 738,04               |
| 2001               | 177 141     | 61 448      | -7 050           | 231 539               | 3 738,04    | 1 270,98    | -231,74          | 4 777,28               |
| 2002               | 231 539     | 185 818     | -113 886         | 303 471               | 4 777,28    | 4 098,78    | -1 296,08        | 7 579,98               |
| 2003 <sup>3/</sup> | 303 722     | 10 746      | -9 676           | 304 792 <sup>4/</sup> | 7 586,24    | 275,85      | 28,58            | 7 890,67 <sup>4/</sup> |

Poznámka: Údaje za roky 2001 – 2003 sú predbežné

1/ majetkový kapitál + reinvestovaný zisk

2/ zmena metodiky – zaradenie kapitálu aj v Sk

3/ zmena metodiky účtovania v dôsledku novej účtovnej osnovy pre banky

4/ údaj k 31. marcu

**Prílev priamych zahraničných investícií <sup>1/</sup> za január až marec 2003**

|   | Podniková sféra |       | Banková sféra |       | Spolu   |       |
|---|-----------------|-------|---------------|-------|---------|-------|
|   | mil. Sk         | %     | mil. Sk       | %     | mil. Sk | %     |
| <b>Prílev priamych zahraničných investícií spolu</b>                                  | 9 753           | 100,0 | 993           | 100,0 | 10 746  | 100,0 |
| <b>Členenie podľa krajiny investora</b>   |                 |       |               |       |         |       |
| Nemecko   | 9 393           | 96,3  | 0             | 0,0   | 9 393   | 87,4  |
| Maďarsko  | 14              | 0,1   | 999           | 100,6 | 1 013   | 9,4   |
| Švajčiarsko   | 343             | 3,5   | 0             | 0,0   | 343     | 3,2   |
| Holandsko   | 269             | 2,8   | 6             | 0,6   | 275     | 2,6   |
| Rakúsko   | 70              | 0,7   | -12           | -1,2  | 58      | 0,5   |
| Dánsko  | 58              | 0,6   | 0             | 0,0   | 58      | 0,5   |
| Česká republika   | 44              | 0,5   | 0             | 0,0   | 44      | 0,4   |
| USA   | 35              | 0,4   | 0             | 0,0   | 35      | 0,3   |
| Spojené kráľovstvo  | 30              | 0,3   | 0             | 0,0   | 30      | 0,3   |
| Taliansko   | 30              | 0,3   | -1            | -0,1  | 29      | 0,3   |
| ostatné krajiny   | -533            | -5,5  | 1             | 0,1   | -532    | -4,9  |
| <b>Členenie podľa odvetvového smerovania</b>  |                 |       |               |       |         |       |
| poľnohospodárstvo, poľovníctvo a lesníctvo  | 1               | 0,0   | 0             | 0,0   | 1       | 0,0   |
| ťažba nerastných surovín  | 110             | 1,1   | 0             | 0,0   | 110     | 1,1   |
| priemyselná výroba  | -72             | -0,7  | 0             | 0,0   | -72     | -0,7  |
| výroba a rozvod elektriny, plynu a vody   | 9 360           | 96,0  | 0             | 0,0   | 9 360   | 87,1  |
| stavebníctvo  | 56              | 0,6   | 0             | 0,0   | 56      | 0,5   |
| veľkoobchod a maloobchod, oprava motorových vozidiel, motocyklov a spotrebného tovaru | 45              | 0,5   | 0             | 0,0   | 45      | 0,4   |
| hotely a reštaurácie  | 0               | 0,0   | 0             | 0,0   | 0       | 0,0   |
| doprava, skladovanie, pošty a telekomunikácie   | 170             | 1,7   | 0             | 0,0   | 170     | 1,6   |
| finančné sprostredkovanie   | 73              | 0,7   | 993           | 100,0 | 1 066   | 9,9   |
| nehnutelnosti, prenájom a obchodné činnosti   | -49             | -0,5  | 0             | 0,0   | -49     | -0,5  |
| zdravotníctvo a sociálna pomoc  | 9               | 0,1   | 0             | 0,0   | 9       | 0,1   |
| ostatné spoločenské, sociálne a osobné služby   | 49              | 0,5   | 0             | 0,0   | 49      | 0,5   |
| činnosti domácností   | 1               | 0,0   | 0             | 0,0   | 1       | 0,0   |
| exteritoriálne organizácie a združenia  | 0               | 0,0   | 0             | 0,0   | 0       | 0,0   |
| <b>Členenie podľa krajov</b>  |                 |       |               |       |         |       |
| Bratislavský kraj   | 9 694           | 99,4  | 993           | 100,0 | 10 687  | 99,5  |
| Trnavský kraj   | 0               | 0,0   | 0             | 0,0   | 0       | 0,0   |
| Trenčiansky kraj  | 68              | 0,7   | 0             | 0,0   | 68      | 0,6   |
| Nitriansky kraj   | 287             | 2,9   | 0             | 0,0   | 287     | 2,7   |
| Žilinský kraj   | -14             | -0,1  | 0             | 0,0   | -14     | -0,1  |
| Banskobystrický kraj  | 6               | 0,1   | 0             | 0,0   | 6       | 0,1   |
| Prešovský kraj  | 82              | 0,8   | 0             | 0,0   | 82      | 0,7   |
| Košický kraj  | -370            | -3,8  | 0             | 0,0   | -370    | -3,5  |

Poznámka: Údaje sú predbežné

1/ Majetkový kapitál + reinvestovaný zisk

Stav priamych zahraničných investícií<sup>1/</sup> v SR k 31. 3. 2003

| Použitý kurz: 38,627 SKK/USD  | Podniková sféra |          |       | Banková sféra |          |       | Spolu   |          |       |
|---|-----------------|----------|-------|---------------|----------|-------|---------|----------|-------|
|   | mil. Sk         | mil. USD | %     | mil. Sk       | mil. USD | %     | mil. Sk | mil. USD | %     |
| <b>Stav priamych zahraničných investícií spolu</b>                                    | 243 807         | 6 311,8  | 100,0 | 60 985        | 1 578,8  | 100,0 | 304 792 | 7 890,6  | 100,0 |
| <b>Členenie podľa krajiny investora</b>   |                 |          |       |               |          |       |         |          |       |
| Nemecko   | 79 487          | 2 057,8  | 32,6  | 827           | 21,4     | 1,4   | 80 314  | 2 079,2  | 26,4  |
| Holandsko   | 48 928          | 1 266,7  | 20,1  | 592           | 15,3     | 1,0   | 49 520  | 1 282,0  | 16,2  |
| Rakúsko   | 18 699          | 484,1    | 7,7   | 26 739        | 692,2    | 43,8  | 45 438  | 1 176,3  | 14,9  |
| Taliansko   | 3 559           | 92,1     | 1,5   | 23 541        | 609,4    | 38,6  | 27 100  | 701,6    | 8,9   |
| Francúzsko  | 21 995          | 569,4    | 9,0   | 550           | 14,2     | 0,9   | 22 545  | 583,7    | 7,4   |
| Spojené kráľovstvo  | 19 180          | 496,5    | 7,9   | 1 598         | 41,4     | 2,6   | 20 778  | 537,9    | 6,8   |
| Česká republika   | 10 530          | 272,6    | 4,3   | 3 484         | 90,2     | 5,7   | 14 014  | 362,8    | 4,6   |
| USA   | 10 186          | 263,7    | 4,2   | 1 650         | 42,7     | 2,7   | 11 836  | 306,4    | 3,9   |
| Maďarsko  | 7 835           | 202,8    | 3,2   | 2 000         | 51,8     | 3,3   | 9 835   | 254,6    | 3,2   |
| Cyprus  | 6 983           | 180,8    | 2,9   | 0             | 0,0      | 0,0   | 6 983   | 180,8    | 2,3   |
| ostatné krajiny   | 16 425          | 425,2    | 6,7   | 4             | 0,1      | 0,0   | 16 429  | 425,3    | 5,4   |
| <b>Členenie podľa odvetvového smerovania</b>  |                 |          |       |               |          |       |         |          |       |
| poľnohospodárstvo, poľovníctvo a lesníctvo  | 701             | 18,1     | 0,3   | 0             | 0,0      | 0,0   | 701     | 18,1     | 0,2   |
| rybolov, chov rýb   | 0               | 0,0      | 0,0   | 0             | 0,0      | 0,0   | 0       | 0,0      | 0,0   |
| ťažba nerastných surovín  | 1 520           | 39,4     | 0,6   | 0             | 0,0      | 0,0   | 1 520   | 39,4     | 0,5   |
| priemyselná výroba  | 111 136         | 2 877,2  | 45,6  | 0             | 0,0      | 0,0   | 111 136 | 2 877,2  | 36,5  |
| výroba a rozvod elektriny, plynu a vody   | 38 513          | 997,0    | 15,8  | 0             | 0,0      | 0,0   | 38 513  | 997,0    | 12,6  |
| stavebníctvo  | 1 717           | 44,5     | 0,7   | 0             | 0,0      | 0,0   | 1 717   | 44,5     | 0,6   |
| veľkoobchod a maloobchod, oprava motorových vozidiel, motocyklov a spotrebného tovaru | 34 613          | 896,1    | 14,2  | 0             | 0,0      | 0,0   | 34 613  | 896,1    | 11,4  |
| hotely a reštaurácie  | 1 611           | 41,7     | 0,7   | 0             | 0,0      | 0,0   | 1 611   | 41,7     | 0,5   |
| doprava, skladovanie, pošty a telekomunikácie   | 30 754          | 796,2    | 12,6  | 0             | 0,0      | 0,0   | 30 754  | 796,2    | 10,1  |
| finančné sprostredkovanie   | 13 801          | 357,3    | 5,7   | 60 985        | 1 578,8  | 100,0 | 74 786  | 1 936,1  | 24,5  |
| nehnutelnosti, prenájom a obchodné činnosti   | 8 048           | 208,4    | 3,3   | 0             | 0,0      | 0,0   | 8 048   | 208,4    | 2,6   |
| verejná správa a obrana, povinné sociálne zabezpečenie                                | 0               | 0,0      | 0,0   | 0             | 0,0      | 0,0   | 0       | 0,0      | 0,0   |
| školsťvo  | 0               | 0,0      | 0,0   | 0             | 0,0      | 0,0   | 0       | 0,0      | 0,0   |
| zdravotníctvo a sociálna pomoc  | 103             | 2,7      | 0,0   | 0             | 0,0      | 0,0   | 103     | 2,7      | 0,0   |
| ostatné spoločenské, sociálne a osobné služby   | 1 290           | 33,4     | 0,5   | 0             | 0,0      | 0,0   | 1 290   | 33,4     | 0,4   |
| činnosti domácností   | 0               | 0,0      | 0,0   | 0             | 0,0      | 0,0   | 0       | 0,0      | 0,0   |
| exteritoriálne organizácie a združenia  | 0               | 0,0      | 0,0   | 0             | 0,0      | 0,0   | 0       | 0,0      | 0,0   |
| <b>Členenie podľa krajov</b>  |                 |          |       |               |          |       |         |          |       |
| Bratislavský kraj   | 158 214         | 4 095,9  | 64,9  | 60 985        | 1 578,8  | 100,0 | 219 199 | 5 674,8  | 71,9  |
| Trnavský kraj   | 10 814          | 280,0    | 4,4   | 0             | 0,0      | 0,0   | 10 814  | 280,0    | 3,5   |
| Trenčiansky kraj  | 8 923           | 231,0    | 3,7   | 0             | 0,0      | 0,0   | 8 923   | 231,0    | 2,9   |
| Nitriansky kraj   | 8 454           | 218,9    | 3,5   | 0             | 0,0      | 0,0   | 8 454   | 218,9    | 2,8   |
| Žilinský kraj   | 11 538          | 298,7    | 4,7   | 0             | 0,0      | 0,0   | 11 538  | 298,7    | 3,8   |
| Banskobystrický kraj  | 8 167           | 211,4    | 3,3   | 0             | 0,0      | 0,0   | 8 167   | 211,4    | 2,7   |
| Prešovský kraj  | 5 741           | 148,6    | 2,4   | 0             | 0,0      | 0,0   | 5 741   | 148,6    | 1,9   |
| Košický kraj  | 31 956          | 827,3    | 13,1  | 0             | 0,0      | 0,0   | 31 956  | 827,3    | 10,5  |

Poznámka: Údaje sú predbežné

1/ Majetkový kapitál + reinvestovaný zisk

Stav priamych zahraničných investícií <sup>1/</sup> v SR k 31. 12. 2002

| Použitý kurz: 40,036 SKK/USD                        | Podniková sféra |          |       | Banková sféra |          |       | Spolu   |          |       |
|---|-----------------|----------|-------|---------------|----------|-------|---------|----------|-------|
|   | mil. SK         | mil. USD | %     | mil. SK       | mil. USD | %     | mil. SK | mil. USD | %     |
| <b>Stav priamych zahraničných investícií spolu</b>  | 243 742         | 6 088,1  | 100,0 | 59 729        | 1 491,9  | 100,0 | 303 471 | 7 580,0  | 100,0 |
| <b>Členenie podľa krajiny investora</b>             |                 |          |       |               |          |       |         |          |       |
| Nemecko   | 78 465          | 1 959,9  | 32,2  | 827           | 20,7     | 1,4   | 79 292  | 1 980,5  | 26,1  |
| Holandsko   | 48 700          | 1 216,4  | 20,0  | 587           | 14,7     | 1,0   | 49 287  | 1 231,1  | 16,2  |
| Rakúsko   | 18 992          | 474,4    | 7,8   | 26 487        | 661,6    | 44,3  | 45 479  | 1 136,0  | 15,0  |
| Taliano   | 3 491           | 87,2     | 1,4   | 23 541        | 588,0    | 39,4  | 27 032  | 675,2    | 8,9   |
| Francúzsko  | 21 711          | 542,3    | 8,9   | 550           | 13,7     | 0,9   | 22 261  | 556,0    | 7,3   |
| Spojené kráľovstvo                                  | 18 865          | 471,2    | 7,7   | 1 598         | 39,9     | 2,7   | 20 463  | 511,1    | 6,7   |
| Česká republika                                     | 12 046          | 300,9    | 4,9   | 3 485         | 87,0     | 5,8   | 15 531  | 387,9    | 5,1   |
| USA   | 10 091          | 252,0    | 4,1   | 1 650         | 41,2     | 2,8   | 11 741  | 293,3    | 3,9   |
| Maďarsko  | 7 810           | 195,1    | 3,2   | 1 000         | 25,0     | 1,7   | 8 810   | 220,1    | 2,9   |
| Cyprus  | 6 981           | 174,4    | 2,9   | 0             | 0,0      | 0,0   | 6 981   | 174,4    | 2,3   |
| ostatné krajiny                                     | 16 590          | 414,4    | 6,8   | 4             | 0,1      | 0,0   | 16 594  | 414,5    | 5,5   |
| <b>Členenie podľa odvetvového smerovania</b>        |                 |          |       |               |          |       |         |          |       |
| poľnohospodárstvo, poľovníctvo a lesné hospodárstvo | 715             | 17,9     | 0,3   | 0             | 0,0      | 0,0   | 715     | 17,9     | 0,2   |
| ťažba nerastných surovín                            | 1 478           | 36,9     | 0,6   | 0             | 0,0      | 0,0   | 1 478   | 36,9     | 0,5   |
| priemyselná výroba                                  | 112 615         | 2 812,8  | 46,2  | 0             | 0,0      | 0,0   | 112 615 | 2 812,8  | 37,1  |
| výroba a rozvod elektriny a plynu                   | 38 515          | 962,0    | 15,8  | 0             | 0,0      | 0,0   | 38 515  | 962,0    | 12,7  |
| stavebníctvo  | 1 930           | 48,2     | 0,8   | 0             | 0,0      | 0,0   | 1 930   | 48,2     | 0,6   |
| veľkoobchod a maloobchod                            | 32 590          | 814,0    | 13,4  | 0             | 0,0      | 0,0   | 32 590  | 814,0    | 10,7  |
| hotely a reštaurácie                                | 1 611           | 40,2     | 0,7   | 0             | 0,0      | 0,0   | 1 611   | 40,2     | 0,5   |
| doprava, skladovanie a spoje                        | 30 451          | 760,6    | 12,5  | 0             | 0,0      | 0,0   | 30 451  | 760,6    | 10,0  |
| peňažníctvo a poisťovníctvo                         | 13 777          | 344,1    | 5,7   | 59 729        | 1 491,9  | 100,0 | 73 506  | 1 836,0  | 24,2  |
| nehnutelnosti, prenájom a obchodné služby           | 8 686           | 217,0    | 3,6   | 0             | 0,0      | 0,0   | 8 686   | 217,0    | 2,9   |
| zdravotníctvo a sociálna starostlivosť              | 95              | 2,4      | 0,0   | 0             | 0,0      | 0,0   | 95      | 2,4      | 0,0   |
| ostatné verejné, sociálne a osobné služby           | 1 249           | 31,2     | 0,5   | 0             | 0,0      | 0,0   | 1 249   | 31,2     | 0,4   |
| exteritoriálne organizácie a združenia              | 30              | 0,7      | 0,0   | 0             | 0,0      | 0,0   | 30      | 0,7      | 0,0   |
| <b>Členenie podľa krajov</b>                        |                 |          |       |               |          |       |         |          |       |
| Bratislavský kraj                                   | 158 037         | 3 947,4  | 64,8  | 59 729        | 1 491,9  | 100,0 | 217 766 | 5 439,3  | 71,8  |
| Trnavský kraj                                       | 10 842          | 270,8    | 4,4   | 0             | 0,0      | 0,0   | 10 842  | 270,8    | 3,6   |
| Trenčiansky kraj                                    | 8 880           | 221,8    | 3,6   | 0             | 0,0      | 0,0   | 8 880   | 221,8    | 2,9   |
| Nitriansky kraj                                     | 8 128           | 203,0    | 3,3   | 0             | 0,0      | 0,0   | 8 128   | 203,0    | 2,7   |
| Žilinský kraj                                       | 11 669          | 291,5    | 4,8   | 0             | 0,0      | 0,0   | 11 669  | 291,5    | 3,8   |
| Banskobystrický kraj                                | 10 499          | 262,2    | 4,3   | 0             | 0,0      | 0,0   | 10 499  | 262,2    | 3,5   |
| Prešovský kraj                                      | 3 352           | 83,7     | 1,4   | 0             | 0,0      | 0,0   | 3 352   | 83,7     | 1,1   |
| Košický kraj  | 32 335          | 807,6    | 13,3  | 0             | 0,0      | 0,0   | 32 335  | 807,6    | 10,7  |

Poznámka: Údaje sú predbežné

1/ Majetkový kapitál + reinvestovaný zisk

Stav priamych zahraničných investícií<sup>1/</sup> v SR k 31. 12. 2001

| Použitý kurz: 48,467 SKK/USD                        | Podniková sféra |          |       | Banková sféra |          |       | Spolu   |          |       |
|---|-----------------|----------|-------|---------------|----------|-------|---------|----------|-------|
|   | mil. SK         | mil. USD | %     | mil. SK       | mil. USD | %     | mil. SK | mil. USD | %     |
| <b>Stav priamych zahraničných investícií spolu</b>  | 179 294         | 3 699,3  | 100,0 | 52 245        | 1 077,9  | 100,0 | 231 539 | 4 777,3  | 100,0 |
| <b>Členenie podľa krajiny investora</b>             |                 |          |       |               |          |       |         |          |       |
| Nemecko   | 51 596          | 1 064,6  | 28,8  | 833           | 17,2     | 1,6   | 52 429  | 1 081,7  | 22,6  |
| Holandsko   | 46 123          | 951,6    | 25,7  | 2 688         | 55,5     | 5,1   | 48 811  | 1 007,1  | 21,1  |
| Rakúsko   | 20 396          | 420,8    | 11,4  | 20 072        | 414,1    | 38,4  | 40 468  | 835,0    | 17,5  |
| Taliansko   | 3 692           | 76,2     | 2,1   | 21 155        | 436,5    | 40,5  | 24 847  | 512,7    | 10,7  |
| USA   | 12 284          | 253,5    | 6,9   | 1 653         | 34,1     | 3,2   | 13 937  | 287,6    | 6,0   |
| Česká republika                                     | 8 355           | 172,4    | 4,7   | 3 460         | 71,4     | 6,6   | 11 815  | 243,8    | 5,1   |
| Spojené kráľovstvo                                  | 6 942           | 143,2    | 3,9   | 1 815         | 37,4     | 3,5   | 8 757   | 180,7    | 3,8   |
| Maďarsko  | 8 650           | 178,5    | 4,8   | 0             | 0,0      | 0,0   | 8 650   | 178,5    | 3,7   |
| Belgicko  | 5 212           | 107,5    | 2,9   | 0             | 0,0      | 0,0   | 5 212   | 107,5    | 2,3   |
| Francúzsko  | 3 835           | 79,1     | 2,1   | 517           | 10,7     | 1,0   | 4 352   | 89,8     | 1,9   |
| ostatné krajiny                                     | 12 209          | 251,9    | 6,8   | 52            | 1,1      | 0,1   | 12 261  | 253,0    | 5,3   |
| <b>Členenie podľa odvetvového smerovania</b>        |                 |          |       |               |          |       |         |          |       |
| poľnohospodárstvo, poľovníctvo a lesné hospodárstvo | 687             | 14,2     | 0,4   | 0             | 0,0      | 0,0   | 687     | 14,2     | 0,3   |
| ťažba nerastných surovín                            | 1 513           | 31,2     | 0,8   | 0             | 0,0      | 0,0   | 1 513   | 31,2     | 0,7   |
| priemyselná výroba                                  | 101 678         | 2 097,9  | 56,7  | 0             | 0,0      | 0,0   | 101 678 | 2 097,9  | 43,9  |
| výroba a rozvod elektriny a plynu                   | 518             | 10,7     | 0,3   | 0             | 0,0      | 0,0   | 518     | 10,7     | 0,2   |
| stavebníctvo  | 1 852           | 38,2     | 1,0   | 0             | 0,0      | 0,0   | 1 852   | 38,2     | 0,8   |
| veľkoobchod a maloobchod                            | 24 511          | 505,7    | 13,7  | 0             | 0,0      | 0,0   | 24 511  | 505,7    | 10,6  |
| hotely a reštaurácie                                | 1 608           | 33,2     | 0,9   | 0             | 0,0      | 0,0   | 1 608   | 33,2     | 0,7   |
| doprava, skladovanie a spoje                        | 31 547          | 650,9    | 17,6  | 0             | 0,0      | 0,0   | 31 547  | 650,9    | 13,6  |
| peňažníctvo a poisťovníctvo                         | 6 877           | 141,9    | 3,8   | 52 245        | 1 077,9  | 100,0 | 59 122  | 1 219,8  | 25,5  |
| nehnutelnosti, prenájom a obchodné služby           | 7 284           | 150,3    | 4,1   | 0             | 0,0      | 0,0   | 7 284   | 150,3    | 3,1   |
| zdravotníctvo a sociálna starostlivosť              | 79              | 1,6      | 0,0   | 0             | 0,0      | 0,0   | 79      | 1,6      | 0,0   |
| ostatné verejné, sociálne a osobné služby           | 1 129           | 23,3     | 0,6   | 0             | 0,0      | 0,0   | 1 129   | 23,3     | 0,5   |
| exteritoriálne organizácie a združenia              | 11              | 0,2      | 0,0   | 0             | 0,0      | 0,0   | 11      | 0,2      | 0,0   |
| <b>Členenie podľa krajov</b>                        |                 |          |       |               |          |       |         |          |       |
| Bratislavský kraj                                   | 92 954          | 1 917,9  | 51,8  | 52 245        | 1 077,9  | 100,0 | 145 199 | 2 995,8  | 62,7  |
| Trnavský kraj                                       | 10 273          | 212,0    | 5,7   | 0             | 0,0      | 0,0   | 10 273  | 212,0    | 4,4   |
| Trenčiansky kraj                                    | 7 022           | 144,9    | 3,9   | 0             | 0,0      | 0,0   | 7 022   | 144,9    | 3,0   |
| Nitriansky kraj                                     | 7 597           | 156,7    | 4,2   | 0             | 0,0      | 0,0   | 7 597   | 156,7    | 3,3   |
| Žilinský kraj                                       | 10 216          | 210,8    | 5,7   | 0             | 0,0      | 0,0   | 10 216  | 210,8    | 4,4   |
| Banskobystrický kraj                                | 8 169           | 168,5    | 4,6   | 0             | 0,0      | 0,0   | 8 169   | 168,5    | 3,5   |
| Prešovský kraj                                      | 5 509           | 113,7    | 3,1   | 0             | 0,0      | 0,0   | 5 509   | 113,7    | 2,4   |
| Košický kraj  | 37 554          | 774,8    | 20,9  | 0             | 0,0      | 0,0   | 37 554  | 774,8    | 16,2  |

Poznámka: Údaje sú predbežné

1/ Majetkový kapitál + reinvestovaný zisk

Stav priamych zahraničných investícií <sup>1/</sup> v SR k 31. 12. 2000

| Použitý kurz: 47,389 SKK/USD                        | Podniková sféra |          |       | Banková sféra |          |       | Spolu   |          |       |
|---|-----------------|----------|-------|---------------|----------|-------|---------|----------|-------|
|   | mil. SK         | mil. USD | %     | mil. SK       | mil. USD | %     | mil. SK | mil. USD | %     |
| <b>Stav priamych zahraničných investícií spolu</b>  | 161 988         | 3 418,3  | 100,0 | 15 153        | 319,8    | 100,0 | 177 141 | 3 738,0  | 100,0 |
| <b>Členenie podľa krajiny investora</b>             |                 |          |       |               |          |       |         |          |       |
| Nemecko   | 48 150          | 1 016,1  | 29,7  | 2 258         | 47,6     | 14,9  | 50 408  | 1 063,7  | 28,5  |
| Holandsko   | 40 340          | 851,3    | 24,9  | 2 694         | 56,8     | 17,8  | 43 034  | 908,1    | 24,3  |
| Rakúsko   | 21 490          | 453,5    | 13,3  | 4 065         | 85,8     | 26,8  | 25 555  | 539,3    | 14,4  |
| USA   | 10 513          | 221,8    | 6,5   | 1 660         | 35,0     | 11,0  | 12 173  | 256,9    | 6,9   |
| Česká republika                                     | 7 335           | 154,8    | 4,5   | 3 158         | 66,6     | 20,8  | 10 493  | 221,4    | 5,9   |
| Maďarsko  | 8 615           | 181,8    | 5,3   | 1             | 0,0      | 0,0   | 8 616   | 181,8    | 4,9   |
| Francúzsko  | 5 451           | 115,0    | 3,4   | 450           | 9,5      | 3,0   | 5 901   | 124,5    | 3,3   |
| Spojené kráľovstvo                                  | 5 529           | 116,7    | 3,4   | 105           | 2,2      | 0,7   | 5 634   | 118,9    | 3,2   |
| Taliansko   | 2 223           | 46,9     | 1,4   | 521           | 11,0     | 3,4   | 2 744   | 57,9     | 1,5   |
| Belgicko  | 2 723           | 57,5     | 1,7   | 1             | 0,0      | 0,0   | 2 724   | 57,5     | 1,5   |
| ostatné krajiny                                     | 9 619           | 203,0    | 5,9   | 240           | 5,1      | 1,6   | 9 859   | 208,0    | 5,6   |
| <b>Členenie podľa odvetvového smerovania</b>        |                 |          |       |               |          |       |         |          |       |
| poľnohospodárstvo, poľovníctvo a lesné hospodárstvo | 188             | 4,0      | 0,1   | 0             | 0,0      | 0,0   | 188     | 4,0      | 0,1   |
| ťažba nerastných surovín                            | 1 881           | 39,7     | 1,2   | 0             | 0,0      | 0,0   | 1 881   | 39,7     | 1,1   |
| priemyselná výroba                                  | 93 908          | 1 981,6  | 58,0  | 0             | 0,0      | 0,0   | 93 908  | 1 981,6  | 53,0  |
| výroba a rozvod elektriny a plynu                   | 435             | 9,2      | 0,3   | 0             | 0,0      | 0,0   | 435     | 9,2      | 0,2   |
| stavebníctvo  | 2 124           | 44,8     | 1,3   | 0             | 0,0      | 0,0   | 2 124   | 44,8     | 1,2   |
| veľkoobchod a maloobchod                            | 20 511          | 432,8    | 12,7  | 0             | 0,0      | 0,0   | 20 511  | 432,8    | 11,6  |
| hotely a reštaurácie                                | 1 348           | 28,4     | 0,8   | 0             | 0,0      | 0,0   | 1 348   | 28,4     | 0,8   |
| doprava, skladovanie a spoje                        | 29 793          | 628,7    | 18,4  | 0             | 0,0      | 0,0   | 29 793  | 628,7    | 16,8  |
| peňažníctvo a poisťovníctvo                         | 5 953           | 125,6    | 3,7   | 15 153        | 319,8    | 100,0 | 21 106  | 445,4    | 11,9  |
| nehnutelnosti, prenájom a obchodné služby           | 5 188           | 109,5    | 3,2   | 0             | 0,0      | 0,0   | 5 188   | 109,5    | 2,9   |
| zdravotníctvo a sociálna starostlivosť              | 68              | 1,4      | 0,0   | 0             | 0,0      | 0,0   | 68      | 1,4      | 0,0   |
| ostatné verejné, sociálne a osobné služby           | 583             | 12,3     | 0,4   | 0             | 0,0      | 0,0   | 583     | 12,3     | 0,3   |
| exteritoriálne organizácie a združenia              | 8               | 0,2      | 0,0   | 0             | 0,0      | 0,0   | 8       | 0,2      | 0,0   |
| <b>Členenie podľa krajov</b>                        |                 |          |       |               |          |       |         |          |       |
| Bratislavský kraj                                   | 83 915          | 1 770,8  | 51,8  | 15 153        | 319,8    | 100,0 | 99 068  | 2 090,5  | 55,9  |
| Trnavský kraj                                       | 9 674           | 204,1    | 6,0   | 0             | 0,0      | 0,0   | 9 674   | 204,1    | 5,5   |
| Trenčiansky kraj                                    | 6 749           | 142,4    | 4,2   | 0             | 0,0      | 0,0   | 6 749   | 142,4    | 3,8   |
| Nitriansky kraj                                     | 4 503           | 95,0     | 2,8   | 0             | 0,0      | 0,0   | 4 503   | 95,0     | 2,5   |
| Žilinský kraj                                       | 8 527           | 179,9    | 5,3   | 0             | 0,0      | 0,0   | 8 527   | 179,9    | 4,8   |
| Banskobystrický kraj                                | 5 440           | 114,8    | 3,4   | 0             | 0,0      | 0,0   | 5 440   | 114,8    | 3,1   |
| Prešovský kraj                                      | 4 743           | 100,1    | 2,9   | 0             | 0,0      | 0,0   | 4 743   | 100,1    | 2,7   |
| Košický kraj  | 38 437          | 811,1    | 23,7  | 0             | 0,0      | 0,0   | 38 437  | 811,1    | 21,7  |

1/ Majetkový kapitál + reinvestovaný zisk

**Odlev priamych zahraničných investícií <sup>1/</sup> zo SR v rokoch 1997 – 2003**

(tokové a stavové veličiny)

**Podniková sféra**

|                    | mil. Sk     |             |                  |                      | mil. USD    |             |                  |                      |
|--------------------|-------------|-------------|------------------|----------------------|-------------|-------------|------------------|----------------------|
|                    | Stav k 1.1. | Netto zmena | Kurzové rozdiely | Stav k 31.12.        | Stav k 1.1. | Netto zmena | Kurzové rozdiely | Stav k 31.12.        |
| 1997               | 3 614       | 3 170       | -615             | 6 169                | 113,31      | 94,30       | -30,25           | 177,36               |
| 1998               | 6 169       | 4 883       | 1 345            | 12 397               | 177,36      | 138,56      | 19,93            | 335,85               |
| 1999               | 12 397      | 739         | -404             | 12 732               | 335,85      | 17,84       | -52,45           | 301,24               |
| 2000               | 12 732      | 975         | 1 515            | 15 222               | 301,24      | 21,10       | -1,13            | 321,21               |
| 2001               | 15 222      | 3 441       | 517              | 19 180               | 321,21      | 71,17       | 3,35             | 395,73               |
| 2002               | 19 180      | 362         | -2 758           | 16 784               | 395,73      | 7,99        | 15,50            | 419,22               |
| 2003 <sup>3/</sup> | 16 784      | -507        | -80              | 16 197 <sup>4/</sup> | 419,22      | -13,01      | 13,11            | 419,32 <sup>4/</sup> |

**Banková sféra**

|                    | mil. Sk     |             |                  |                   | mil. USD    |             |                  |                    |
|--------------------|-------------|-------------|------------------|-------------------|-------------|-------------|------------------|--------------------|
|                    | Stav k 1.1. | Netto zmena | Kurzové rozdiely | Stav k 31.12.     | Stav k 1.1. | Netto zmena | Kurzové rozdiely | Stav k 31.12.      |
| 1997 <sup>2/</sup> | 1 502       | 0           | -202             | 1 300             | 47,09       | 0,00        | -9,72            | 37,37              |
| 1998               | 1 300       | -7          | 299              | 1 592             | 37,37       | -0,20       | 5,95             | 43,12              |
| 1999               | 1 592       | -17 110     | 15 587           | 69                | 43,12       | -413,12     | 371,62           | 1,62               |
| 2000               | 69          | 99          | 21               | 189               | 1,62        | 2,14        | 0,21             | 3,97               |
| 2001               | 189         | 8           | 1                | 198               | 3,97        | 0,17        | -0,07            | 4,07               |
| 2002               | 198         | 0           | -34              | 164               | 4,07        | 0,00        | 0,01             | 4,08               |
| 2003 <sup>3/</sup> | 162         | 12          | -1               | 173 <sup>4/</sup> | 4,05        | 0,31        | 0,12             | 4,48 <sup>4/</sup> |

**Spolu**

|                    | mil. Sk     |             |                  |                      | mil. USD    |             |                  |                      |
|--------------------|-------------|-------------|------------------|----------------------|-------------|-------------|------------------|----------------------|
|                    | Stav k 1.1. | Netto zmena | Kurzové rozdiely | Stav k 31.12.        | Stav k 1.1. | Netto zmena | Kurzové rozdiely | Stav k 31.12.        |
| 1997 <sup>2/</sup> | 5 116       | 3 170       | -817             | 7 469                | 160,40      | 94,30       | -39,97           | 214,73               |
| 1998               | 7 469       | 4 876       | 1 644            | 13 989               | 214,73      | 138,36      | 25,88            | 378,97               |
| 1999               | 13 989      | -16 371     | 15 183           | 12 801               | 378,97      | -395,28     | 319,17           | 302,86               |
| 2000               | 12 801      | 1 074       | 1 536            | 15 411               | 302,86      | 23,24       | -0,92            | 325,18               |
| 2001               | 15 411      | 3 449       | 518              | 19 378               | 325,18      | 71,34       | 3,28             | 399,80               |
| 2002               | 19 378      | 362         | -2 792           | 16 948               | 399,80      | 7,99        | 15,51            | 423,30               |
| 2003 <sup>3/</sup> | 16 946      | -495        | -81              | 16 370 <sup>4/</sup> | 423,27      | -12,70      | 13,23            | 423,80 <sup>4/</sup> |

Poznámka: Údaje za roky 2001 – 2003 sú predbežné

1/ majetkový kapitál + reinvestovaný zisk

2/ zmena metodiky – zaradenie kapitálu aj v Sk

3/ zmena metodiky účtovania v dôsledku novej účtovnej osnovy pre banky

4/ údaj k 31. marcu



Odlev priamych zahraničných investícií <sup>1/</sup> zo SR za január až marec 2003

|  | Podniková sféra |       | Banková sféra |       | Spolu   |       |
|--|-----------------|-------|---------------|-------|---------|-------|
|  | mil. Sk         | %     | mil. Sk       | %     | mil. Sk | %     |
| <b>Odlev priamych zahraničných investícií spolu</b>                                      | -507            | 100,0 | 12            | 100,0 | -495    | 100,0 |
| <b>Členenie podľa krajiny investovania</b>   |                 |       |               |       |         |       |
| Chorvátsko   | 0               | 0,0   | 12            | 100,0 | 12      | -2,4  |
| Česká republika  | 8               | -1,6  | 0             | 0,0   | 8       | -1,6  |
| Švédsko  | -11             | 2,2   | 0             | 0,0   | -11     | 2,2   |
| Maďarsko   | -163            | 32,1  | 0             | 0,0   | -163    | 32,9  |
| Luxembursko  | -341            | 67,3  | 0             | 0,0   | -341    | 68,9  |
| ostatné krajiny  | 0               | 0,0   | 0             | 0,0   | 0       | 0,0   |
| <b>Členenie podľa odvetvového smerovania</b>   |                 |       |               |       |         |       |
| poľnohospodárstvo, poľovníctvo a lesné hospodárstvo                                      | 0               | 0,0   | 0             | 0,0   | 0       | 0,0   |
| ťažba nerastných surovín   | 0               | 0,0   | 0             | 0,0   | 0       | 0,0   |
| priemyselná výroba   | 5               | -1,0  | 0             | 0,0   | 5       | -1,0  |
| výroba a rozvod elektriny, plynu a vody  | 0               | 0,0   | 0             | 0,0   | 0       | 0,0   |
| stavebníctvo   | 0               | 0,0   | 0             | 0,0   | 0       | 0,0   |
| veľkoobchod a maloobchod, oprava motorových vozidiel,<br>motocyklov a spotrebného tovaru | 3               | -0,6  | 0             | 0,0   | 3       | -0,6  |
| hotely a reštaurácie   | 0               | 0,0   | 0             | 0,0   | 0       | 0,0   |
| doprava, skladovanie, pošty a telekomunikácie  | -163            | 32,1  | 0             | 0,0   | -163    | 32,9  |
| finančné sprostredkovanie  | 0               | 0,0   | 12            | 100,0 | 12      | -2,4  |
| nehnutelnosti, prenájom a obchodné činnosti  | -352            | 69,5  | 0             | 0,0   | -352    | 71,1  |
| zdravotníctvo a sociálna pomoc   | 0               | 0,0   | 0             | 0,0   | 0       | 0,0   |
| ostatné verejné, sociálne a osobné služby  | 0               | 0,0   | 0             | 0,0   | 0       | 0,0   |
| činnosti domácností  | 0               | 0,0   | 0             | 0,0   | 0       | 0,0   |
| exteritoriálne organizácie a združenia   | 0               | 0,0   | 0             | 0,0   | 0       | 0,0   |
| <b>Členenie podľa krajov</b>   |                 |       |               |       |         |       |
| Bratislavský kraj  | -505            | 99,6  | 12            | 100,0 | -493    | 99,6  |
| Trnavský kraj  | 0               | 0,0   | 0             | 0,0   | 0       | 0,0   |
| Trenčiansky kraj   | -11             | 2,2   | 0             | 0,0   | -11     | 2,2   |
| Nitriansky kraj  | 5               | -1,0  | 0             | 0,0   | 5       | -1,0  |
| Žilinský kraj  | 4               | -0,8  | 0             | 0,0   | 4       | -0,8  |
| Banskobystrický kraj   | 0               | 0,0   | 0             | 0,0   | 0       | 0,0   |
| Prešovský kraj   | 0               | 0,0   | 0             | 0,0   | 0       | 0,0   |
| Košický kraj   | 0               | 0,0   | 0             | 0,0   | 0       | 0,0   |

Poznámka: Údaje sú predbežné

1/ Majetkový kapitál + reinvestovaný zisk

Stav odlehu priamych zahraničných investícií <sup>1/</sup> zo SR k 31. 3. 2003

| Použitý kurz: 38,627 SKK/USD  | Podniková sféra |          |       | Banková sféra |          |       | Spolu   |          |       |
|---|-----------------|----------|-------|---------------|----------|-------|---------|----------|-------|
|   | mil. Sk         | mil. USD | %     | mil. Sk       | mil. USD | %     | mil. Sk | mil. USD | %     |
| <b>Stav odlehu priamych zahraničných investícií spolu</b>                             | 16 197          | 419,3    | 100,0 | 173           | 4,5      | 100,0 | 16 370  | 423,8    | 100,0 |
| <b>Členenie podľa krajiny investovania</b>  |                 |          |       |               |          |       |         |          |       |
| Česká republika   | 6 221           | 161,1    | 38,4  | 130           | 3,4      | 75,1  | 6 351   | 164,4    | 38,8  |
| Spojené kráľovstvo  | 2 557           | 66,2     | 15,8  | 0             | 0,0      | 0,0   | 2 557   | 66,2     | 15,6  |
| Ukrajina  | 1 640           | 42,5     | 10,1  | 0             | 0,0      | 0,0   | 1 640   | 42,5     | 10,0  |
| Luxembursko   | 1 234           | 31,9     | 7,6   | 0             | 0,0      | 0,0   | 1 234   | 31,9     | 7,5   |
| Maďarsko  | 1 168           | 30,2     | 7,2   | 0             | 0,0      | 0,0   | 1 168   | 30,2     | 7,1   |
| Polsko  | 848             | 22,0     | 5,2   | 0             | 0,0      | 0,0   | 848     | 22,0     | 5,2   |
| Rakúsko   | 685             | 17,7     | 4,2   | 0             | 0,0      | 0,0   | 685     | 17,7     | 4,2   |
| Rusko   | 473             | 12,2     | 2,9   | 0             | 0,0      | 0,0   | 473     | 12,2     | 2,9   |
| Bosna a Hercegovina   | 398             | 10,3     | 2,5   | 0             | 0,0      | 0,0   | 398     | 10,3     | 2,4   |
| Cyprus  | 240             | 6,2      | 1,5   | 0             | 0,0      | 0,0   | 240     | 6,2      | 1,5   |
| ostatné krajiny   | 733             | 19,0     | 4,5   | 43            | 1,1      | 24,9  | 776     | 20,1     | 4,7   |
| <b>Členenie podľa odvetvového smerovania</b>  |                 |          |       |               |          |       |         |          |       |
| poľnohospodárstvo, poľovníctvo a lesníctvo  | 55              | 1,4      | 0,3   | 0             | 0,0      | 0,0   | 55      | 1,4      | 0,3   |
| rybolov, chov rýb   | 21              | 0,5      | 0,1   | 0             | 0,0      | 0,0   | 21      | 0,5      | 0,1   |
| ťažba nerastných surovín  | 978             | 25,3     | 6,0   | 0             | 0,0      | 0,0   | 978     | 25,3     | 6,0   |
| priemyselná výroba  | 7 227           | 187,1    | 44,6  | 0             | 0,0      | 0,0   | 7 227   | 187,1    | 44,1  |
| výroba a rozvod elektriny, plynu a vody   | 1 257           | 32,5     | 7,8   | 0             | 0,0      | 0,0   | 1 257   | 32,5     | 7,7   |
| stavebníctvo  | 438             | 11,3     | 2,7   | 0             | 0,0      | 0,0   | 438     | 11,3     | 2,7   |
| veľkoobchod a maloobchod, oprava motorových vozidiel, motocyklov a spotrebného tovaru | 836             | 21,6     | 5,2   | 0             | 0,0      | 0,0   | 836     | 21,6     | 5,1   |
| hotely a reštaurácie  | 297             | 7,7      | 1,8   | 0             | 0,0      | 0,0   | 297     | 7,7      | 1,8   |
| doprava, skladovanie, pošty a telekomunikácie   | 1               | 0,0      | 0,0   | 0             | 0,0      | 0,0   | 1       | 0,0      | 0,0   |
| finančné sprostredkovanie   | 3 090           | 80,0     | 19,1  | 173           | 4,5      | 100,0 | 3 263   | 84,5     | 19,9  |
| nehnutelnosti, prenájom a obchodné činnosti   | 1 866           | 48,3     | 11,5  | 0             | 0,0      | 0,0   | 1 866   | 48,3     | 11,4  |
| verejná správa a obrana, povinné sociálne zabezpečenie                                | 0               | 0,0      | 0,0   | 0             | 0,0      | 0,0   | 0       | 0,0      | 0,0   |
| školsťvo  | 0               | 0,0      | 0,0   | 0             | 0,0      | 0,0   | 0       | 0,0      | 0,0   |
| zdravotníctvo a sociálna pomoc  | 24              | 0,6      | 0,1   | 0             | 0,0      | 0,0   | 24      | 0,6      | 0,1   |
| ostatné spoločenské, sociálne a osobné služby   | 91              | 2,4      | 0,6   | 0             | 0,0      | 0,0   | 91      | 2,4      | 0,6   |
| činnosti domácností   | 0               | 0,0      | 0,0   | 0             | 0,0      | 0,0   | 0       | 0,0      | 0,0   |
| exteritoriálne organizácie a združenia  | 16              | 0,4      | 0,1   | 0             | 0,0      | 0,0   | 16      | 0,4      | 0,1   |
| <b>Členenie podľa krajov</b>  |                 |          |       |               |          |       |         |          |       |
| Bratislavský kraj   | 12 262          | 317,4    | 75,7  | 173           | 4,5      | 100,0 | 12 435  | 321,9    | 76,0  |
| Trnavský kraj   | 660             | 17,1     | 4,1   | 0             | 0,0      | 0,0   | 660     | 17,1     | 4,0   |
| Trenčiansky kraj  | 853             | 22,1     | 5,3   | 0             | 0,0      | 0,0   | 853     | 22,1     | 5,2   |
| Nitriansky kraj   | 56              | 1,4      | 0,3   | 0             | 0,0      | 0,0   | 56      | 1,4      | 0,3   |
| Žilinský kraj   | 1 051           | 27,2     | 6,5   | 0             | 0,0      | 0,0   | 1 051   | 27,2     | 6,4   |
| Banskobystrický kraj  | 556             | 14,4     | 3,4   | 0             | 0,0      | 0,0   | 556     | 14,4     | 3,4   |
| Prešovský kraj  | 490             | 12,7     | 3,0   | 0             | 0,0      | 0,0   | 490     | 12,7     | 3,0   |
| Košický kraj  | 269             | 7,0      | 1,7   | 0             | 0,0      | 0,0   | 269     | 7,0      | 1,6   |

Poznámka: Údaje sú predbežné

1/ Majetkový kapitál + reinvestovaný zisk

Stav odlevu priamych zahraničných investícií <sup>1/</sup> zo SR k 31. 12. 2002

| Použitý kurz: 40,036 SKK/USD                              | Podniková sféra |          |       | Banková sféra |          |       | Spolu   |          |       |
|---|-----------------|----------|-------|---------------|----------|-------|---------|----------|-------|
|   | mil. SK         | mil. USD | %     | mil. SK       | mil. USD | %     | mil. SK | mil. USD | %     |
| <b>Stav odlevu priamych zahraničných investícií spolu</b> | 16 784          | 419,2    | 100,0 | 164           | 4,1      | 100,0 | 16 948  | 423,3    | 100,0 |
| <b>Členenie podľa krajiny investovania</b>                |                 |          |       |               |          |       |         |          |       |
| Česká republika   | 6 349           | 158,6    | 37,8  | 131           | 3,3      | 79,9  | 6 480   | 161,9    | 38,2  |
| Spojené kráľovstvo  | 2 642           | 66,0     | 15,7  | 0             | 0,0      | 0,0   | 2 642   | 66,0     | 15,6  |
| Ukrajina  | 1 700           | 42,5     | 10,1  | 0             | 0,0      | 0,0   | 1 700   | 42,5     | 10,0  |
| Maďarsko  | 1 386           | 34,6     | 8,3   | 0             | 0,0      | 0,0   | 1 386   | 34,6     | 8,2   |
| Luxembursko   | 1 182           | 29,5     | 7,0   | 0             | 0,0      | 0,0   | 1 182   | 29,5     | 7,0   |
| Poľsko  | 932             | 23,3     | 5,6   | 0             | 0,0      | 0,0   | 932     | 23,3     | 5,5   |
| Rakúsko   | 692             | 17,3     | 4,1   | 0             | 0,0      | 0,0   | 692     | 17,3     | 4,1   |
| Rusko   | 493             | 12,3     | 2,9   | 0             | 0,0      | 0,0   | 493     | 12,3     | 2,9   |
| Bosna a Hercegovina                                       | 318             | 7,9      | 1,9   | 0             | 0,0      | 0,0   | 318     | 7,9      | 1,9   |
| Cyprus  | 249             | 6,2      | 1,5   | 0             | 0,0      | 0,0   | 249     | 6,2      | 1,5   |
| ostatné krajiny   | 841             | 21,0     | 5,0   | 33            | 0,8      | 20,1  | 874     | 21,8     | 5,2   |
| <b>Členenie podľa odvetvového smerovania</b>              |                 |          |       |               |          |       |         |          |       |
| poľnohospodárstvo, poľovníctvo a lesné hospodárstvo       | 59              | 1,5      | 0,4   | 0             | 0,0      | 0,0   | 59      | 1,5      | 0,3   |
| rybolov, chov rýb   | 0               | 0,0      | 0,0   | 0             | 0,0      | 0,0   | 0       | 0,0      | 0,0   |
| ťažba nerastných surovín                                  | 1 037           | 25,9     | 6,2   | 0             | 0,0      | 0,0   | 1 037   | 25,9     | 6,1   |
| priemyselná výroba  | 7 379           | 184,3    | 44,0  | 0             | 0,0      | 0,0   | 7 379   | 184,3    | 43,5  |
| výroba a rozvod elektriny a plynu                         | 1 288           | 32,2     | 7,7   | 0             | 0,0      | 0,0   | 1 288   | 32,2     | 7,6   |
| stavebníctvo  | 465             | 11,6     | 2,8   | 0             | 0,0      | 0,0   | 465     | 11,6     | 2,7   |
| veľkoobchod a maloobchod                                  | 942             | 23,5     | 5,6   | 0             | 0,0      | 0,0   | 942     | 23,5     | 5,6   |
| hotely a reštaurácie                                      | 299             | 7,5      | 1,8   | 0             | 0,0      | 0,0   | 299     | 7,5      | 1,8   |
| doprava, skladovanie a spoje                              | 164             | 4,1      | 1,0   | 0             | 0,0      | 0,0   | 164     | 4,1      | 1,0   |
| peňažníctvo a poisťovníctvo                               | 3 194           | 79,8     | 19,0  | 164           | 4,1      | 100,0 | 3 358   | 83,9     | 19,8  |
| nehnutelnosti, prenájom a obchodné služby                 | 1 841           | 46,0     | 11,0  | 0             | 0,0      | 0,0   | 1 841   | 46,0     | 10,9  |
| zdravotníctvo a sociálna starostlivosť                    | 25              | 0,6      | 0,1   | 0             | 0,0      | 0,0   | 25      | 0,6      | 0,1   |
| ostatné verejné, sociálne a osobné služby                 | 91              | 2,3      | 0,5   | 0             | 0,0      | 0,0   | 91      | 2,3      | 0,5   |
| súkromné domácnosti s domácim personálom                  | 0               | 0,0      | 0,0   | 0             | 0,0      | 0,0   | 0       | 0,0      | 0,0   |
| exteritoriálne organizácie a združenia                    | 0               | 0,0      | 0,0   | 0             | 0,0      | 0,0   | 0       | 0,0      | 0,0   |
| <b>Členenie podľa krajov</b>                              |                 |          |       |               |          |       |         |          |       |
| Bratislavský kraj   | 12 796          | 319,6    | 76,2  | 164           | 4,1      | 100,0 | 12 960  | 323,7    | 76,5  |
| Trnavský kraj   | 700             | 17,5     | 4,2   | 0             | 0,0      | 0,0   | 700     | 17,5     | 4,1   |
| Trenčiansky kraj  | 894             | 22,3     | 5,3   | 0             | 0,0      | 0,0   | 894     | 22,3     | 5,3   |
| Nitriansky kraj   | 50              | 1,2      | 0,3   | 0             | 0,0      | 0,0   | 50      | 1,2      | 0,3   |
| Žilinský kraj   | 959             | 24,0     | 5,7   | 0             | 0,0      | 0,0   | 959     | 24,0     | 5,7   |
| Banskobystrický kraj                                      | 572             | 14,3     | 3,4   | 0             | 0,0      | 0,0   | 572     | 14,3     | 3,4   |
| Prešovský kraj  | 506             | 12,6     | 3,0   | 0             | 0,0      | 0,0   | 506     | 12,6     | 3,0   |
| Košický kraj  | 307             | 7,7      | 1,8   | 0             | 0,0      | 0,0   | 307     | 7,7      | 1,8   |

Poznámka: Údaje sú predbežné

1/ Majetkový kapitál + reinvestovaný zisk

## Stav odlevu priamych zahraničných investícií " zo SR k 31. 12. 2001

| Použitý kurz: 48,467 SKK/USD                              | Podniková sféra |          |       | Banková sféra |          |       | Spolu   |          |       |
|---|-----------------|----------|-------|---------------|----------|-------|---------|----------|-------|
|   | mil. Sk         | mil. USD | %     | mil. Sk       | mil. USD | %     | mil. Sk | mil. USD | %     |
| <b>Stav odlevu priamych zahraničných investícií spolu</b> | 19 180          | 395,7    | 100,0 | 198           | 4,1      | 100,0 | 19 378  | 399,8    | 100,0 |
| <b>Členenie podľa krajiny investovania</b>                |                 |          |       |               |          |       |         |          |       |
| Česká republika   | 8 076           | 166,6    | 42,1  | 156           | 3,2      | 78,8  | 8 232   | 169,8    | 42,5  |
| Spojené kráľovstvo  | 3 157           | 65,1     | 16,5  | 18            | 0,4      | 9,1   | 3 175   | 65,5     | 16,4  |
| Ukrajina  | 2 046           | 42,2     | 10,7  | 0             | 0,0      | 0,0   | 2 046   | 42,2     | 10,6  |
| Luxembursko   | 1 434           | 29,6     | 7,5   | 0             | 0,0      | 0,0   | 1 434   | 29,6     | 7,4   |
| Maďarsko  | 1 341           | 27,7     | 7,0   | 0             | 0,0      | 0,0   | 1 341   | 27,7     | 6,9   |
| Rusko   | 583             | 12,0     | 3,0   | 0             | 0,0      | 0,0   | 583     | 12,0     | 3,0   |
| Polsko  | 485             | 10,0     | 2,5   | 0             | 0,0      | 0,0   | 485     | 10,0     | 2,5   |
| Rakúsko   | 397             | 8,2      | 2,1   | 0             | 0,0      | 0,0   | 397     | 8,2      | 2,0   |
| Chorvátsko  | 324             | 6,7      | 1,7   | 24            | 0,5      | 12,1  | 348     | 7,2      | 1,8   |
| Cyprus  | 301             | 6,2      | 1,6   | 0             | 0,0      | 0,0   | 301     | 6,2      | 1,6   |
| ostatné krajiny   | 1 036           | 21,4     | 5,4   | 0             | 0,0      | 0,0   | 1 036   | 21,4     | 5,3   |
| <b>Členenie podľa odvetvového smerovania</b>              |                 |          |       |               |          |       |         |          |       |
| poľnohospodárstvo, poľovníctvo a lesné hospodárstvo       | 190             | 3,9      | 1,0   | 0             | 0,0      | 0,0   | 190     | 3,9      | 1,0   |
| rybolov, chov rýb   | 0               | 0,0      | 0,0   | 0             | 0,0      | 0,0   | 0       | 0,0      | 0,0   |
| ťažba nerastných surovín                                  | 1 164           | 24,0     | 6,1   | 0             | 0,0      | 0,0   | 1 164   | 24,0     | 6,0   |
| priemyselná výroba  | 7 457           | 153,9    | 38,9  | 0             | 0,0      | 0,0   | 7 457   | 153,9    | 38,5  |
| výroba a rozvod elektriny a plynu                         | 1 893           | 39,1     | 9,9   | 0             | 0,0      | 0,0   | 1 893   | 39,1     | 9,8   |
| stavebníctvo  | 453             | 9,3      | 2,4   | 0             | 0,0      | 0,0   | 453     | 9,3      | 2,3   |
| veľkoobchod a maloobchod                                  | 871             | 18,0     | 4,5   | 0             | 0,0      | 0,0   | 871     | 18,0     | 4,5   |
| hotely a reštaurácie                                      | 2               | 0,0      | 0,0   | 0             | 0,0      | 0,0   | 2       | 0,0      | 0,0   |
| doprava, skladovanie a spoje                              | 163             | 3,4      | 0,8   | 0             | 0,0      | 0,0   | 163     | 3,4      | 0,8   |
| peňažníctvo a poisťovníctvo                               | 3 791           | 78,2     | 19,8  | 198           | 4,1      | 100,0 | 3 989   | 82,3     | 20,6  |
| nehnutelnosti, prenájom a obchodné služby                 | 2 791           | 57,6     | 14,6  | 0             | 0,0      | 0,0   | 2 791   | 57,6     | 14,4  |
| zdravotníctvo a sociálna starostlivosť                    | 25              | 0,5      | 0,1   | 0             | 0,0      | 0,0   | 25      | 0,5      | 0,1   |
| ostatné verejné, sociálne a osobné služby                 | 379             | 7,8      | 2,0   | 0             | 0,0      | 0,0   | 379     | 7,8      | 2,0   |
| súkromné domácnosti s domácim personálom                  | 1               | 0,0      | 0,0   | 0             | 0,0      | 0,0   | 1       | 0,0      | 0,0   |
| <b>Členenie podľa krajov</b>                              |                 |          |       |               |          |       |         |          |       |
| Bratislavský kraj   | 13 645          | 281,5    | 71,1  | 198           | 4,1      | 100,0 | 13 843  | 285,6    | 71,4  |
| Trnavský kraj   | 724             | 14,9     | 3,8   | 0             | 0,0      | 0,0   | 724     | 14,9     | 3,7   |
| Trenčiansky kraj  | 955             | 19,7     | 5,0   | 0             | 0,0      | 0,0   | 955     | 19,7     | 4,9   |
| Nitriansky kraj   | 87              | 1,8      | 0,5   | 0             | 0,0      | 0,0   | 87      | 1,8      | 0,4   |
| Žilinský kraj   | 682             | 14,1     | 3,6   | 0             | 0,0      | 0,0   | 682     | 14,1     | 3,5   |
| Banskobystrický kraj                                      | 263             | 5,4      | 1,4   | 0             | 0,0      | 0,0   | 263     | 5,4      | 1,4   |
| Prešovský kraj  | 613             | 12,6     | 3,2   | 0             | 0,0      | 0,0   | 613     | 12,6     | 3,2   |
| Košický kraj  | 2 211           | 45,6     | 11,5  | 0             | 0,0      | 0,0   | 2 211   | 45,6     | 11,4  |

Poznámka: Údaje sú predbežné

1/ Majetkový kapitál + reinvestovaný zisk

Stav odlevu priamych zahraničných investícií <sup>1/</sup> zo SR k 31. 12. 2000

| Použitý kurz: 47,389 SKK/USD                              | Podniková sféra |          |       | Banková sféra |          |       | Spolu   |          |       |
|---|-----------------|----------|-------|---------------|----------|-------|---------|----------|-------|
|   | mil. SK         | mil. USD | %     | mil. SK       | mil. USD | %     | mil. SK | mil. USD | %     |
| <b>Stav odlevu priamych zahraničných investícií spolu</b> | 15 222          | 321,2    | 100,0 | 189           | 4,0      | 100,0 | 15 411  | 325,2    | 100,0 |
| <b>Členenie podľa krajiny investovania</b>                |                 |          |       |               |          |       |         |          |       |
| Česká republika   | 6 143           | 129,6    | 40,4  | 147           | 3,1      | 77,8  | 6 290   | 132,7    | 40,8  |
| Spojené kráľovstvo  | 2 835           | 59,8     | 18,6  | 18            | 0,4      | 9,5   | 2 853   | 60,2     | 18,5  |
| Ukrajina  | 1 875           | 39,6     | 12,3  | 0             | 0,0      | 0,0   | 1 875   | 39,6     | 12,2  |
| Maďarsko  | 1 235           | 26,1     | 8,1   | 0             | 0,0      | 0,0   | 1 235   | 26,1     | 8,0   |
| Rusko   | 570             | 12,0     | 3,7   | 0             | 0,0      | 0,0   | 570     | 12,0     | 3,7   |
| Poľsko  | 443             | 9,3      | 2,9   | 0             | 0,0      | 0,0   | 443     | 9,3      | 2,9   |
| Bulharsko   | 443             | 9,3      | 2,9   | 0             | 0,0      | 0,0   | 443     | 9,3      | 2,9   |
| Rakúsko   | 372             | 7,8      | 2,4   | 0             | 0,0      | 0,0   | 372     | 7,8      | 2,4   |
| Nemecko   | 317             | 6,7      | 2,1   | 0             | 0,0      | 0,0   | 317     | 6,7      | 2,1   |
| Cyprus  | 295             | 6,2      | 1,9   | 0             | 0,0      | 0,0   | 295     | 6,2      | 1,9   |
| ostatné krajiny   | 694             | 14,6     | 4,6   | 24            | 0,5      | 12,7  | 718     | 15,2     | 4,7   |
| <b>Členenie podľa odvetvového smerovania</b>              |                 |          |       |               |          |       |         |          |       |
| poľnohospodárstvo, poľovníctvo a lesné hospodárstvo       | 152             | 3,2      | 1,0   | 0             | 0,0      | 0,0   | 152     | 3,2      | 1,0   |
| rybolov, chov rýb   | 2               | 0,0      | 0,0   | 0             | 0,0      | 0,0   | 2       | 0,0      | 0,0   |
| ťažba nerastných surovín                                  | 1 138           | 24,0     | 7,5   | 0             | 0,0      | 0,0   | 1 138   | 24,0     | 7,4   |
| priemyselná výroba  | 4 776           | 100,8    | 31,4  | 0             | 0,0      | 0,0   | 4 776   | 100,8    | 31,0  |
| výroba a rozvod elektriny a plynu                         | 1 491           | 31,5     | 9,8   | 0             | 0,0      | 0,0   | 1 491   | 31,5     | 9,7   |
| stavebníctvo  | 577             | 12,2     | 3,8   | 0             | 0,0      | 0,0   | 577     | 12,2     | 3,7   |
| veľkoobchod a maloobchod                                  | 1 357           | 28,6     | 8,9   | 0             | 0,0      | 0,0   | 1 357   | 28,6     | 8,8   |
| hotely a reštaurácie                                      | 0               | 0,0      | 0,0   | 0             | 0,0      | 0,0   | 0       | 0,0      | 0,0   |
| doprava, skladovanie a spoje                              | 163             | 3,4      | 1,1   | 0             | 0,0      | 0,0   | 163     | 3,4      | 1,1   |
| peňažníctvo a poisťovníctvo                               | 4 482           | 94,6     | 29,4  | 189           | 4,0      | 100,0 | 4 671   | 98,6     | 30,3  |
| nehnutelnosti, prenájom a obchodné služby                 | 923             | 19,5     | 6,1   | 0             | 0,0      | 0,0   | 923     | 19,5     | 6,0   |
| zdravotníctvo a sociálna starostlivosť                    | 25              | 0,5      | 0,2   | 0             | 0,0      | 0,0   | 25      | 0,5      | 0,2   |
| ostatné verejné, sociálne a osobné služby                 | 136             | 2,9      | 0,9   | 0             | 0,0      | 0,0   | 136     | 2,9      | 0,9   |
| <b>Členenie podľa krajov</b>                              |                 |          |       |               |          |       |         |          |       |
| Bratislavský kraj   | 11 083          | 233,9    | 72,8  | 189           | 4,0      | 100,0 | 11 272  | 237,9    | 73,1  |
| Trnavský kraj   | 688             | 14,5     | 4,5   | 0             | 0,0      | 0,0   | 688     | 14,5     | 4,5   |
| Trenčiansky kraj  | 939             | 19,8     | 6,2   | 0             | 0,0      | 0,0   | 939     | 19,8     | 6,1   |
| Nitriansky kraj   | 112             | 2,4      | 0,7   | 0             | 0,0      | 0,0   | 112     | 2,4      | 0,7   |
| Žilinský kraj   | 174             | 3,7      | 1,1   | 0             | 0,0      | 0,0   | 174     | 3,7      | 1,1   |
| Banskobystrický kraj                                      | 188             | 4,0      | 1,2   | 0             | 0,0      | 0,0   | 188     | 4,0      | 1,2   |
| Prešovský kraj  | 459             | 9,7      | 3,0   | 0             | 0,0      | 0,0   | 459     | 9,7      | 3,0   |
| Košický kraj  | 1 579           | 33,3     | 10,4  | 0             | 0,0      | 0,0   | 1 579   | 33,3     | 10,2  |

1/ Majetkový kapitál + reinvestovaný zisk

## Priemerné úrokové miery z úverov obchodných bánk

(%)

|   | 2002  |       |       |       |       |       |       |      | 2003 |      |      |       |      |
|---|-------|-------|-------|-------|-------|-------|-------|------|------|------|------|-------|------|
|   | 5     | 6     | 7     | 8     | 9     | 10    | 11    | 12   | 1    | 2    | 3    | 4     | 5    |
| 1. ZO STAVU ÚVEROV SPOLU <sup>1/</sup>    | 9,39  | 9,51  | 9,57  | 9,55  | 9,55  | 9,46  | 9,14  | 8,79 | 8,43 | 8,26 | 8,26 | 8,23  | 8,13 |
| A) Podľa sektorov                         |       |       |       |       |       |       |       |      |      |      |      |       |      |
| z toho                                    |       |       |       |       |       |       |       |      |      |      |      |       |      |
| a) podnikateľská sféra                    | 9,66  | 9,81  | 9,90  | 9,88  | 9,87  | 9,80  | 9,36  | 8,95 | 8,63 | 8,44 | 8,44 | 8,42  | 8,22 |
| - verejný sektor                          | 9,85  | 9,83  | 10,03 | 9,93  | 10,04 | 9,95  | 9,57  | 8,88 | 8,58 | 8,28 | 8,34 | 8,35  | 8,09 |
| - súkromný sektor (vrátane družstiev)     | 9,92  | 10,06 | 10,18 | 10,07 | 10,08 | 9,96  | 9,54  | 9,13 | 8,93 | 8,76 | 8,72 | 8,62  | 8,51 |
| - pod zahraničnou kontrolou               | 8,68  | 9,13  | 8,93  | 9,28  | 8,97  | 9,13  | 8,56  | 8,53 | 7,85 | 7,81 | 7,79 | 7,95  | 7,65 |
| b) obyvateľstvo                           | 8,17  | 8,17  | 8,21  | 8,15  | 8,23  | 8,05  | 8,13  | 8,05 | 7,49 | 7,45 | 7,50 | 7,45  | 7,68 |
| B) Podľa časového hľadiska                |       |       |       |       |       |       |       |      |      |      |      |       |      |
| v tom                                     |       |       |       |       |       |       |       |      |      |      |      |       |      |
| - krátkodobé                              | 9,91  | 10,14 | 10,20 | 10,16 | 10,08 | 9,97  | 9,42  | 8,94 | 9,03 | 8,49 | 8,55 | 8,51  | 8,28 |
| - strednodobé                             | 9,82  | 9,85  | 9,92  | 9,93  | 10,05 | 9,93  | 9,71  | 9,47 | 9,05 | 9,10 | 9,09 | 9,10  | 9,00 |
| - dlhodobé                                | 8,60  | 8,69  | 8,75  | 8,74  | 8,68  | 8,65  | 8,42  | 8,11 | 7,42 | 7,40 | 7,39 | 7,35  | 7,33 |
| 2. Z ČERPANÝCH ÚVEROV SPOLU <sup>1/</sup> | 8,88  | 9,60  | 9,50  | 9,41  | 9,47  | 9,51  | 8,49  | 7,85 | 7,44 | 7,61 | 7,62 | 8,12  | 8,06 |
| A) Podľa sektorov                         |       |       |       |       |       |       |       |      |      |      |      |       |      |
| z toho                                    |       |       |       |       |       |       |       |      |      |      |      |       |      |
| a) podnikateľská sféra                    | 8,84  | 9,54  | 9,44  | 9,34  | 9,43  | 9,43  | 8,25  | 7,65 | 7,28 | 7,51 | 7,47 | 7,95  | 7,90 |
| - verejný sektor                          | 10,10 | 10,76 | 10,85 | 10,55 | 10,01 | 10,29 | 8,81  | 7,65 | 7,34 | 7,80 | 7,68 | 7,64  | 7,83 |
| - súkromný sektor (vrátane družstiev)     | 10,12 | 10,43 | 11,04 | 10,38 | 10,45 | 10,39 | 9,38  | 9,00 | 8,52 | 8,93 | 8,89 | 8,87  | 8,55 |
| - pod zahraničnou kontrolou               | 7,91  | 8,90  | 8,16  | 8,34  | 8,59  | 8,85  | 7,28  | 6,53 | 6,55 | 6,71 | 6,54 | 7,35  | 7,48 |
| b) obyvateľstvo                           | 9,52  | 9,76  | 9,75  | 9,91  | 9,98  | 11,13 | 11,52 | 9,94 | 9,36 | 9,39 | 9,68 | 10,36 | 9,99 |
| B) Podľa časového hľadiska                |       |       |       |       |       |       |       |      |      |      |      |       |      |
| v tom                                     |       |       |       |       |       |       |       |      |      |      |      |       |      |
| - krátkodobé                              | 8,82  | 9,61  | 9,48  | 9,39  | 9,44  | 9,41  | 8,23  | 7,50 | 7,27 | 7,53 | 7,46 | 8,05  | 8,00 |
| - strednodobé                             | 9,70  | 9,47  | 9,84  | 9,60  | 9,90  | 10,78 | 10,10 | 9,90 | 9,29 | 8,97 | 9,03 | 8,97  | 8,99 |
| - dlhodobé                                | 8,95  | 9,33  | 9,12  | 9,40  | 9,27  | 9,41  | 9,22  | 8,42 | 7,44 | 6,98 | 7,29 | 7,33  | 7,08 |

1/ bez úverov za úrokovú sadzbu 0 %

## Objem čerpaných úverov a priemerné úrokové sadzby obchodných bánk

|  |   | 2002  |       |       |       |       |       |       |       | 2003  |       |       |       |       |
|--|---|-------|-------|-------|-------|-------|-------|-------|-------|-------|-------|-------|-------|-------|
|  |   | 5     | 6     | 7     | 8     | 9     | 10    | 11    | 12    | 1     | 2     | 3     | 4     | 5     |
| Úvery spolu                              | a | 60,23 | 64,81 | 59,94 | 54,59 | 60,40 | 68,29 | 57,60 | 68,31 | 67,82 | 81,69 | 80,42 | 77,94 | 72,78 |
|  | b | 8,88  | 9,58  | 9,49  | 9,41  | 9,47  | 9,51  | 8,49  | 7,85  | 7,43  | 7,60  | 7,61  | 8,11  | 8,06  |
| prečerpanie bežného účtu                 | a | 0,55  | 0,91  | 1,20  | 0,98  | 0,90  | 1,24  | 1,06  | 1,22  | 8,72  | 11,31 | 11,10 | 12,68 | 11,90 |
|  | b | 13,12 | 12,55 | 12,04 | 12,50 | 13,34 | 13,62 | 11,41 | 11,66 | 9,39  | 10,11 | 9,80  | 9,89  | 9,63  |
| investičné úvery                         | a | -     | -     | -     | -     | -     | -     | -     | -     | 4,10  | 1,86  | 5,77  | 2,80  | 3,19  |
|  | b | -     | -     | -     | -     | -     | -     | -     | -     | 8,36  | 8,68  | 8,67  | 8,71  | 8,27  |
| spotrebný (obyvateľstvo)                 | a | 0,27  | 0,36  | 0,37  | 0,33  | 0,36  | 0,67  | 0,67  | 0,48  | 0,43  | 0,30  | 0,36  | 0,39  | 0,64  |
|  | b | 12,06 | 11,49 | 11,18 | 11,77 | 12,17 | 17,31 | 18,09 | 12,23 | 12,27 | 13,19 | 17,61 | 17,10 | 14,27 |
| ostatné                                  | a | 2,52  | 3,60  | 3,28  | 3,58  | 5,02  | 4,30  | 4,26  | 4,51  | 52,77 | 66,41 | 60,92 | 60,14 | 54,40 |
|  | b | 8,64  | 9,06  | 9,14  | 9,88  | 9,79  | 9,42  | 9,23  | 9,32  | 6,95  | 7,08  | 6,98  | 7,59  | 7,56  |
| z toho: hypotekárne úvery                | a | 0,02  | 0,04  | 0,03  | 0,32  | 0,04  | 0,05  | 0,31  | 0,06  | 0,03  | 0,03  | 0,13  | 0,03  | 0,07  |
|  | b | 10,61 | 11,10 | 10,61 | 8,53  | 9,95  | 9,80  | 8,69  | 9,98  | 9,32  | 9,37  | 8,55  | 9,13  | 6,87  |
| hypotekárne úvery<br>so štátnou podporou | a | 0,47  | 0,61  | 0,69  | 0,72  | 0,79  | 0,97  | 0,95  | 1,19  | 1,14  | 1,08  | 1,17  | 0,90  | 0,96  |
|  | b | 8,19  | 8,35  | 8,21  | 8,19  | 8,25  | 8,23  | 8,27  | 7,98  | 4,97  | 4,90  | 5,14  | 5,40  | 5,44  |
| stavebné úvery                           | a | 0,12  | 0,12  | 0,13  | 0,11  | 0,13  | 0,13  | 0,12  | 0,12  | 0,12  | 0,11  | 0,08  | 0,09  | 0,09  |
|  | b | 5,66  | 5,56  | 5,52  | 5,48  | 5,34  | 5,34  | 5,60  | 5,46  | 5,52  | 5,68  | 6,02  | 6,09  | 6,12  |
| medziúvery                               | a | 1,03  | 0,92  | 1,05  | 0,76  | 0,76  | 0,74  | 0,55  | 0,66  | 0,51  | 0,42  | 0,50  | 0,50  | 0,57  |
|  | b | 8,17  | 8,05  | 8,08  | 8,09  | 7,95  | 7,83  | 7,79  | 7,70  | 7,65  | 7,65  | 7,23  | 7,17  | 7,14  |
| úvery krátkodobé                         | a | 54,10 | 57,06 | 53,04 | 46,79 | 51,27 | 59,83 | 48,18 | 56,14 | 59,32 | 73,77 | 69,06 | 68,27 | 63,80 |
|  | b | 8,82  | 9,61  | 9,47  | 9,39  | 9,44  | 9,40  | 8,23  | 7,49  | 7,26  | 7,52  | 7,46  | 8,04  | 8,00  |
| - úvery krátkodobé do 7 dní              | a | -     | -     | -     | -     | -     | -     | -     | -     | 30,99 | 39,89 | 35,96 | 33,00 | 30,30 |
|  | b | -     | -     | -     | -     | -     | -     | -     | -     | 6,63  | 6,67  | 6,54  | 7,51  | 7,80  |
| - úvery krátkodobé do 1 mesiaca          | a | -     | -     | -     | -     | -     | -     | -     | -     | 10,37 | 8,11  | 10,83 | 9,12  | 11,16 |
|  | b | -     | -     | -     | -     | -     | -     | -     | -     | 7,42  | 8,00  | 8,00  | 8,12  | 7,74  |
| - úvery krátkodobé do 3 mesiacov         | a | -     | -     | -     | -     | -     | -     | -     | -     | 5,78  | 8,19  | 5,43  | 5,96  | 5,40  |
|  | b | -     | -     | -     | -     | -     | -     | -     | -     | 7,25  | 7,51  | 8,07  | 8,00  | 7,76  |
| - úvery krátkodobé do 6 mesiacov         | a | -     | -     | -     | -     | -     | -     | -     | -     | 1,76  | 2,54  | 1,72  | 2,03  | 1,73  |
|  | b | -     | -     | -     | -     | -     | -     | -     | -     | 7,88  | 7,41  | 7,31  | 8,30  | 7,66  |
| - úvery krátkodobé do 1 roka             | a | -     | -     | -     | -     | -     | -     | -     | -     | 10,43 | 15,03 | 15,12 | 18,16 | 15,21 |
|  | b | -     | -     | -     | -     | -     | -     | -     | -     | 8,90  | 9,52  | 9,06  | 8,95  | 8,71  |
| úvery dlhodobé od 1 do 5 rokov           | a | 3,43  | 5,81  | 4,93  | 5,53  | 5,71  | 5,37  | 6,55  | 8,59  | 5,24  | 5,69  | 8,40  | 7,45  | 6,63  |
|  | b | 9,68  | 9,45  | 9,83  | 9,59  | 9,88  | 10,77 | 10,09 | 9,90  | 9,29  | 8,97  | 8,95  | 8,97  | 8,99  |
| úvery dlhodobé nad 5 rokov               | a | 2,69  | 1,93  | 1,97  | 2,27  | 3,42  | 3,09  | 2,87  | 3,58  | 3,26  | 2,24  | 2,96  | 2,22  | 2,35  |
|  | b | 8,95  | 9,33  | 9,12  | 9,40  | 9,27  | 9,41  | 9,22  | 8,42  | 7,44  | 6,98  | 7,29  | 7,33  | 7,08  |

a - objem (mld. Sk)

b - priemerná úroková sadzba (%)

## Vývoj priemerných úrokových mier a objemu korunových vkladov

|   |   | 2002    |         |         |         |         |         |         |         | 2003     |          |         |         |         |
|---|---|---------|---------|---------|---------|---------|---------|---------|---------|----------|----------|---------|---------|---------|
|   |   | 5       | 6       | 7       | 8       | 9       | 10      | 11      | 12      | 1        | 2        | 3       | 4       | 5       |
| Vklady spolu                                      | a | 527 214 | 528 676 | 543 205 | 544 326 | 546 660 | 548 118 | 552 662 | 556 337 | 551 221  | 563 157  | 561 062 | 562 346 | 572 542 |
|   | b | 4,73    | 4,85    | 4,78    | 4,70    | 4,75    | 4,77    | 3,88    | 3,45    | 3,40     | 3,42     | 3,32    | 3,40    | 3,31    |
| v tom:  |   |         |         |         |         |         |         |         |         |          |          |         |         |         |
| netermínované                                     | a | 150 269 | 155 685 | 163 282 | 164 771 | 163 236 | 164 480 | 167 981 | 189 735 | 176 188  | 175 927  | 174 831 | 177 380 | 177 772 |
|   | b | 2,11    | 2,29    | 2,21    | 2,22    | 2,13    | 2,14    | 1,69    | 1,64    | 1,77     | 1,63     | 1,56    | 1,66    | 1,53    |
| termínované                                       | a | 376 945 | 372 991 | 379 922 | 379 555 | 383 424 | 383 638 | 384 681 | 366 602 | 262 237  | 274 447  | 274 912 | 276 190 | 286 644 |
|   | b | 5,76    | 5,92    | 5,88    | 5,79    | 5,87    | 5,90    | 4,84    | 4,39    | 4,68     | 4,72     | 4,60    | 4,72    | 4,58    |
| - denné vklady                                    | a | -       | -       | -       | -       | -       | -       | -       | -       | 5 607,47 | 5 859,31 | 17 743  | 6 383   | 6 796   |
|   | b | -       | -       | -       | -       | -       | -       | -       | -       | 4,54     | 5,51     | 4,68    | 5,59    | 4,64    |
| - do 7 dní  | a | 44 994  | 53 779  | 43 577  | 49 286  | 49 407  | 58 829  | 52 528  | 30 311  | 44 602   | 46 994   | 30 560  | 43 244  | 52 054  |
|   | b | 5,81    | 6,90    | 6,11    | 5,85    | 6,09    | 6,94    | 4,67    | 4,04    | 4,38     | 4,88     | 4,38    | 5,06    | 4,63    |
| - do 1 mesiaca                                    | a | 98 408  | 88 592  | 105 452 | 101 445 | 104 143 | 90 057  | 98 604  | 103 415 | 100 148  | 112 718  | 111 484 | 117 815 | 114 373 |
|   | b | 5,96    | 5,97    | 6,17    | 6,06    | 6,19    | 5,93    | 5,09    | 4,51    | 4,54     | 4,70     | 4,67    | 4,82    | 4,73    |
| - do 3 mesiacov                                   | a | 70 367  | 68 250  | 69 109  | 68 761  | 70 470  | 73 978  | 71 702  | 68 372  | 58 134   | 56 655   | 62 887  | 58 520  | 61 629  |
|   | b | 6,04    | 6,02    | 6,13    | 6,10    | 6,09    | 6,07    | 5,64    | 4,95    | 4,37     | 4,02     | 4,14    | 4,01    | 4,15    |
| - do 6 mesiacov                                   | a | 33 695  | 34 101  | 34 055  | 34 252  | 32 574  | 33 864  | 35 658  | 34 845  | 23 307   | 23 385   | 24 447  | 23 009  | 22 314  |
|   | b | 6,31    | 6,33    | 6,31    | 6,34    | 6,18    | 6,16    | 5,96    | 5,59    | 5,17     | 4,86     | 4,53    | 4,21    | 3,93    |
| - do 1 roka                                       | a | 52 139  | 52 213  | 52 808  | 51 344  | 53 524  | 53 738  | 52 888  | 52 145  | 19 745   | 18 293   | 16 984  | 16 410  | 18 733  |
|   | b | 5,98    | 5,97    | 5,97    | 5,88    | 5,99    | 5,89    | 4,34    | 4,13    | 5,44     | 5,35     | 5,23    | 5,12    | 4,97    |
| - do 2 rokov                                      | a | 24 216  | 24 002  | 23 886  | 23 752  | 23 649  | 23 323  | 22 988  | 23 501  | 2 877    | 2 838    | 2 830   | 2 577   | 2 367   |
|   | b | 6,29    | 6,28    | 6,27    | 6,26    | 6,32    | 6,07    | 2,86    | 2,77    | 5,64     | 5,52     | 5,42    | 5,27    | 5,18    |
| - do 5 rokov                                      | a | 1 184   | 1 205   | 1 209   | 1 217   | 1 229   | 1 253   | 1 299   | 1 351   | 6 381    | 6 791    | 6 962   | 7 413   | 7 355   |
|   | b | 6,82    | 6,81    | 6,86    | 6,89    | 6,82    | 6,80    | 6,68    | 6,47    | 6,70     | 6,14     | 6,18    | 6,07    | 5,63    |
| - nad 5 rokov                                     | a | 39 679  | 38 605  | 37 833  | 37 764  | 36 858  | 36 590  | 36 709  | 40 366  | 1 437    | 914      | 1 016   | 819     | 1 022   |
|   | b | 3,12    | 3,12    | 3,12    | 3,11    | 3,11    | 3,11    | 3,10    | 3,00    | 7,18     | 9,50     | 8,91    | 9,02    | 8,86    |
| úsporné   | a | -       | -       | -       | -       | -       | -       | -       | -       | 112 796  | 112 783  | 111 319 | 108 777 | 108 125 |
|   | b | -       | -       | -       | -       | -       | -       | -       | -       | 2,99     | 3,03     | 2,93    | 2,89    | 2,87    |
| krátkodobé (termínované a úsporné) <sup>1/</sup>  | a | 303 350 | 300 993 | 308 935 | 309 203 | 314 087 | 314 400 | 315 249 | 292 749 | 302 858  | 314 677  | 314 710 | 314 386 | 324 384 |
|   | b | 6,00    | 6,19    | 6,14    | 6,04    | 6,12    | 6,17    | 5,13    | 4,64    | 4,39     | 4,46     | 4,33    | 4,43    | 4,32    |
| strednodobé (termínované a úsporné) <sup>1/</sup> | a | 33 916  | 33 393  | 33 154  | 32 588  | 32 480  | 32 647  | 32 724  | 33 487  | 32 104   | 32 015   | 31 727  | 31 272  | 30 706  |
|   | b | 6,72    | 6,66    | 6,64    | 6,51    | 6,57    | 6,36    | 3,96    | 3,83    | 3,62     | 3,55     | 3,43    | 3,39    | 3,27    |
| dlhodobé (termínované a úsporné) <sup>1/</sup>    | a | 39 679  | 38 605  | 37 833  | 37 764  | 36 858  | 36 590  | 36 709  | 40 366  | 40 070   | 40 538   | 39 794  | 39 309  | 39 680  |
|   | b | 3,12    | 3,12    | 3,12    | 3,11    | 3,11    | 3,11    | 3,10    | 3,00    | 3,01     | 3,00     | 3,00    | 2,97    | 2,99    |

a - objem (mil. Sk)

b - priemerná úroková miera (%)

1/ konzistentné s doterajším časovým radom



## Základná charakteristika vývoja úrokových mier z úverov a vkladov

(%)

|   | r  | 2002 |      |      |      |      |      |      |      | 2003  |       |       |       |       |
|---|----|------|------|------|------|------|------|------|------|-------|-------|-------|-------|-------|
|   |    | 5    | 6    | 7    | 8    | 9    | 10   | 11   | 12   | 1     | 2     | 3     | 4     | 5     |
| Priemerná úroková miera zo stavu úverov <sup>1/</sup>   | 1  | 9,39 | 9,51 | 9,57 | 9,55 | 9,55 | 9,46 | 9,14 | 8,79 | 8,43  | 8,26  | 8,26  | 8,23  | 8,13  |
| Priemerná úroková miera z vkladov   | 2  | 4,73 | 4,85 | 4,78 | 4,70 | 4,75 | 4,77 | 3,88 | 3,45 | 3,40  | 3,42  | 3,32  | 3,40  | 3,31  |
| Priemerná úroková miera z čerpaných úverov  | 3  | 8,88 | 9,58 | 9,49 | 9,41 | 9,47 | 9,51 | 8,49 | 7,85 | 7,44  | 7,61  | 7,62  | 8,12  | 8,06  |
| Priemerná úroková miera medzibankového peňažného trhu (1D až 12M - stred)   | 4  | 7,96 | 8,27 | 8,06 | 7,97 | 7,95 | 7,88 | 6,56 | 5,76 | 5,80  | 5,97  | 5,97  | 6,09  | 5,92  |
| Priemerná úroková miera z krátkodobých čerpaných úverov   | 5  | 8,82 | 9,61 | 9,47 | 9,39 | 9,44 | 9,40 | 8,23 | 7,49 | 7,27  | 7,53  | 7,46  | 8,05  | 8,00  |
| Priemerná úroková miera z krátkodobých vkladov  | 6  | 6,00 | 6,19 | 6,14 | 6,04 | 6,12 | 6,17 | 5,13 | 4,64 | 4,39  | 4,46  | 4,33  | 4,43  | 4,32  |
| Rozdiel medzi priemernou úrokovou mierou z krátkodobých čerpaných úverov a krátkodobých vkladov (r. 5 - r. 6)                                     | 7  | 2,82 | 3,41 | 3,33 | 3,35 | 3,31 | 3,23 | 3,10 | 2,85 | 2,88  | 3,07  | 3,13  | 3,62  | 3,68  |
| Základná úroková sadzba NBS (do 31. 12. 2002 diskontná sadzba)  | 8  | 8,25 | 8,25 | 8,25 | 8,25 | 8,25 | 8,25 | 8,00 | 6,50 | 6,50  | 6,50  | 6,50  | 6,50  | 6,50  |
| Ročná miera inflácie  | 9  | 3,20 | 2,60 | 2,00 | 2,70 | 2,80 | 2,90 | 2,90 | 3,40 | 7,30  | 7,60  | 8,00  | 7,70  | 7,60  |
| Ročný rast cien priemyselných výrobcov (%)  | 10 | 2,10 | 1,40 | 2,00 | 2,10 | 2,30 | 2,20 | 2,20 | 2,30 | 7,50  | 8,90  | 9,30  | 8,20  | 7,80  |
| Reálna úroková miera z krátkodobých čerpaných úverov (r. 5 - r. 10)   | 11 | 6,72 | 8,21 | 7,47 | 7,29 | 7,14 | 7,20 | 6,03 | 5,19 | -0,23 | -1,37 | -1,84 | -0,15 | 0,20  |
| Rozdiel medzi priemernou úrokovou mierou z krátkodobých čerpaných úverov a mierou inflácie (r. 5 - r. 9)  | 12 | 5,62 | 7,01 | 7,47 | 6,69 | 6,64 | 6,50 | 5,33 | 4,09 | -0,03 | -0,07 | -0,54 | 0,35  | 0,40  |
| Priemerná úroková miera z ročných vkladov   | 13 | 5,98 | 5,97 | 5,97 | 5,88 | 5,99 | 5,89 | 4,34 | 4,13 | 5,44  | 5,35  | 5,23  | 5,12  | 4,97  |
| Reálna úroková miera z ročných vkladov (rozdiel r. 13 - r. 9)   | 14 | 2,78 | 3,37 | 3,97 | 3,18 | 3,19 | 2,99 | 1,44 | 0,73 | -1,86 | -2,25 | -2,77 | -2,58 | -2,63 |
| Nominálna úroková marža (rozdiel r. 1 - r. 2)   | 15 | 4,66 | 4,66 | 4,79 | 4,85 | 4,80 | 4,69 | 5,26 | 5,34 | 5,03  | 4,84  | 4,94  | 4,83  | 4,82  |
| Rozdiel medzi priemernou úrokovou mierou z čerpaných úverov a celkových vkladov (r. 3 - r. 2)   | 16 | 4,15 | 4,74 | 4,71 | 4,70 | 4,72 | 4,74 | 4,61 | 4,40 | 4,04  | 4,19  | 4,30  | 4,72  | 4,75  |
| Rozdiel medzi priemernou úrokovou mierou z krátkodobých čerpaných úverov a priemernou úrokovou mierou medzibankového peňažného trhu (r. 5 - r. 4) | 17 | 0,86 | 1,34 | 1,41 | 1,42 | 1,49 | 1,52 | 1,67 | 1,73 | 1,47  | 1,56  | 1,49  | 1,96  | 2,08  |
| Rozdiel medzi priemernou úrokovou mierou z čerpaných úverov a priemernou úrokovou mierou medzibankového peňažného trhu (r. 3 - r. 4)              | 18 | 0,92 | 1,31 | 1,43 | 1,44 | 1,52 | 1,63 | 1,93 | 2,09 | 1,64  | 1,64  | 1,65  | 2,03  | 2,14  |
| Priemerná úroková miera z úverov vr. sadzby 0 % <sup>2/</sup>   | 19 | 8,72 | 8,83 | 8,90 | 8,88 | 8,90 | 8,85 | 8,53 | 8,24 | 7,91  | 7,73  | 7,73  | 7,74  | 7,64  |
| Nominálna úroková marža (rozdiel r. 19 - r. 2)  | 20 | 3,99 | 3,98 | 4,12 | 4,18 | 4,15 | 4,08 | 4,65 | 4,79 | 4,51  | 4,31  | 4,41  | 4,34  | 4,33  |

1/ bez nezaplatených úrokov

2/ vrátane nezaplatených úrokov

**Nástroje menovej politiky**

|  | Stav k 1. 1. 2002   | Zmena počas roka 2002                                 | Stav k 1. 1. 2003                          | Zmena počas roka 2003 |
|--|---|---|--|-----------------------|
| 1. Úrokové sadzby stanovované Bankovou radou NBS         |   |   |  |                       |
| základná úroková sadzba NBS <sup>1/</sup>                | 7,75 %  | 27. apr. 8,25 %<br>30. okt. 8,00 %<br>18. nov. 6,50 % | 6,50 %                                     |                       |
| úroková sadzba pre jednodňové obchody                    |   |   |  |                       |
| sterilizačné   | 6,00 %  | 27. apr. 6,50 %<br>18. nov. 5,00 %                    | 5,00 %                                     |                       |
| refinančné   | 9,00 %  | 27. apr. 9,50 %<br>18. nov. 8,00 %                    | 8,00 %                                     |                       |
| limitná sadzba NBS pre štandardné 2-týždňové REPO tendre | 7,75 %  | 27. apr. 8,25 %<br>30. okt. 8,00 %<br>18. nov. 6,50 % | 6,50 %                                     |                       |
| 2. Povinné minimálne rezervy                             | 4 % z vkladov bánk<br><br>3 % z vkladov stavebných sporiteľní |   | 3 % z vkladov bánk a stavebných sporiteľní |                       |
| 3. Režim výmenného kurzu                                 | Plávajúci kurz<br><br>Referenčná mena EUR                     |   | Plávajúci kurz<br><br>Referenčná mena EUR  |                       |

1/ do 31. 12. 2002 diskontná sadzba

**Základné charakteristiky devízového trhu v SR v júni 2003**

|   | USD        |      |                | EUR        |      |                | Ostatné meny |     |                | Spolu            |                |
|---|------------|------|----------------|------------|------|----------------|--------------|-----|----------------|------------------|----------------|
|   | Objem      |      | Počet obchodov | Objem      |      | Počet obchodov | Objem        |     | Počet obchodov | Objem (mil. USD) | Počet obchodov |
|   | (mil. USD) | (%)  |                | (mil. USD) | (%)  |                | (mil. USD)   | (%) |                |                  |                |
| NBS   | -          | -    | -              | 23,4       | -    | 1              | -            | -   | -              | 23,4             | 1              |
| Obchody domácich bánk bez účasti zahraničných bánk              | 5 443,1    | 75,9 | 504            | 1 672,5    | 23,3 | 902            | 54,1         | 0,8 | 42             | 7 169,7          | 1 448          |
| Medzibankový devízový trh: NBS + domáce obchodné banky navzájom | 5 443,1    | 75,7 | 504            | 1 695,9    | 23,6 | 903            | 54,1         | 0,8 | 42             | 7 193,1          | 1 449          |
| Obchody domácich bánk so zahraničnými bankami                   | 23 305,9   | 77,7 | 1 706          | 3 996,8    | 13,3 | 1 523          | 2 682,1      | 8,9 | 43             | 29 984,8         | 3 272          |
| Devízový trh v SR spolu   | 28 749,0   | 77,3 | 2 210          | 5 692,7    | 15,3 | 2 426          | 2 736,2      | 7,4 | 85             | 37 177,9         | 4 721          |

|  | SPOT       |      |                | FORWARD    |     |                | SWAP       |      |                | Spolu            |                |
|--|------------|------|----------------|------------|-----|----------------|------------|------|----------------|------------------|----------------|
|  | Objem      |      | Počet obchodov | Objem      |     | Počet obchodov | Objem      |      | Počet obchodov | Objem (mil. USD) | Počet obchodov |
|  | (mil. USD) | (%)  |                | (mil. USD) | (%) |                | (mil. USD) | (%)  |                |                  |                |
| Obchody domácich bánk bez účasti zahraničných bánk | 1 455,9    | 20,3 | 933            | 2,5        | 0,0 | 2              | 5 697,5    | 79,6 | 513            | 7 155,9          | 1 448          |
| Obchody domácich bánk so zahraničnými bankami      | 2 847,1    | 9,5  | 1 454          | 9,5        | 0,0 | 5              | 27 105,2   | 90,5 | 1 813          | 29 961,8         | 3 272          |
| Devízový trh v SR bez NBS                          | 4 303,0    | 11,6 | 2 387          | 12,0       | 0,0 | 7              | 32 802,7   | 88,4 | 2 326          | 37 117,7         | 4 720          |

## Priemerné mesačné kurzy SKK voči vybraným menám

| deviza stred | 2002   |        |        |        |        |        |        | 2003   |        |        |        |        |        |
|--------------|--------|--------|--------|--------|--------|--------|--------|--------|--------|--------|--------|--------|--------|
|              | 6      | 7      | 8      | 9      | 10     | 11     | 12     | 1      | 2      | 3      | 4      | 5      | 6      |
| 1 AUD        | 26,501 | 24,836 | 24,351 | 24,005 | 23,431 | 23,277 | 23,173 | 22,862 | 23,145 | 23,291 | 23,021 | 23,020 | 23,557 |
| 1 CZK        | 1,459  | 1,498  | 1,428  | 1,423  | 1,365  | 1,350  | 1,342  | 1,323  | 1,327  | 1,317  | 1,297  | 1,309  | 1,322  |
| 1 DKK        | 5,962  | 5,987  | 5,920  | 5,792  | 5,629  | 5,589  | 5,625  | 5,604  | 5,648  | 5,624  | 5,529  | 5,534  | 5,589  |
| 1 EUR        | 44,319 | 44,481 | 43,973 | 43,016 | 41,821 | 41,519 | 41,776 | 41,652 | 41,979 | 41,776 | 41,055 | 41,092 | 41,502 |
| 100 JPY      | 37,632 | 37,964 | 37,757 | 36,384 | 34,415 | 34,116 | 33,650 | 33,060 | 32,626 | 32,613 | 31,604 | 30,326 | 30,016 |
| 1 CAD        | 30,361 | 29,061 | 28,660 | 27,884 | 26,993 | 26,386 | 26,388 | 25,449 | 25,719 | 26,187 | 25,903 | 25,693 | 26,220 |
| 100 HUF      | 18,270 | 18,058 | 17,935 | 17,633 | 17,167 | 17,428 | 17,687 | 17,351 | 17,126 | 17,017 | 16,712 | 16,727 | 15,941 |
| 1 NOK        | 5,983  | 5,999  | 5,912  | 5,839  | 5,699  | 5,669  | 5,721  | 5,682  | 5,574  | 5,331  | 5,241  | 5,220  | 5,094  |
| 1 PLN        | 11,562 | 10,894 | 10,773 | 10,566 | 10,329 | 10,499 | 10,482 | 10,244 | 10,089 | 9,653  | 9,533  | 9,501  | 9,360  |
| 100 SIT      | 19,612 | 19,631 | 19,357 | 18,863 | 18,294 | 18,098 | 18,164 | 18,055 | 18,142 | 18,031 | 17,670 | 17,633 | 17,765 |
| 1 CHF        | 30,123 | 30,403 | 30,068 | 29,359 | 28,547 | 28,300 | 28,422 | 28,497 | 28,605 | 28,451 | 27,484 | 27,122 | 26,959 |
| 1 SEK        | 4,862  | 4,799  | 4,750  | 4,692  | 4,593  | 4,571  | 4,596  | 4,538  | 4,586  | 4,534  | 4,481  | 4,489  | 4,555  |
| 1 USD        | 46,545 | 44,769 | 45,011 | 43,841 | 42,615 | 41,454 | 41,137 | 39,252 | 38,953 | 38,663 | 37,885 | 35,586 | 35,491 |
| 1 GBP        | 68,876 | 69,552 | 69,178 | 68,182 | 66,383 | 65,208 | 65,130 | 63,366 | 62,863 | 61,198 | 59,594 | 57,721 | 58,948 |

## Priemerné štvrtročné kurzy SKK voči vybraným menám

| deviza stred           | 2001   |        |        |        |        | 2002   |        |        |        |        | 2003   |        |
|------------------------|--------|--------|--------|--------|--------|--------|--------|--------|--------|--------|--------|--------|
|                        | 1. Q   | 2. Q   | 3. Q   | 4. Q   | rok    | 1. Q   | 2. Q   | 3. Q   | 4. Q   | rok    | 1. Q   | 2. Q   |
| 1 AUD                  | 25,157 | 25,345 | 24,881 | 24,714 | 25,024 | 24,937 | 25,822 | 24,404 | 23,302 | 24,615 | 23,099 | 23,205 |
| 1 CZK                  | 1,256  | 1,258  | 1,266  | 1,305  | 1,271  | 1,330  | 1,411  | 1,451  | 1,353  | 1,387  | 1,322  | 1,309  |
| 1 DKK                  | 5,856  | 5,784  | 5,786  | 5,818  | 5,811  | 5,685  | 5,780  | 5,901  | 5,615  | 5,746  | 5,625  | 5,551  |
| 1 EUR                  | 43,708 | 43,151 | 43,071 | 43,295 | 43,309 | 42,249 | 42,967 | 43,834 | 41,710 | 42,699 | 41,799 | 41,221 |
| 100 JPY                | 40,085 | 40,352 | 39,793 | 39,213 | 39,860 | 36,389 | 36,882 | 37,378 | 34,084 | 36,193 | 32,769 | 30,639 |
| 1 CAD                  | 30,991 | 32,048 | 31,404 | 30,568 | 31,248 | 30,212 | 30,119 | 28,543 | 26,612 | 28,869 | 25,786 | 25,943 |
| 100 HUF                | 16,450 | 16,762 | 17,115 | 17,197 | 16,879 | 17,308 | 17,688 | 17,878 | 17,410 | 17,574 | 17,165 | 16,452 |
| 1 NOK                  | 5,327  | 5,385  | 5,381  | 5,431  | 5,381  | 5,405  | 5,714  | 5,918  | 5,696  | 5,685  | 5,528  | 5,184  |
| 1 PLN                  | 11,566 | 12,375 | 11,489 | 11,806 | 11,803 | 11,680 | 11,580 | 10,747 | 10,431 | 11,107 | 9,994  | 9,463  |
| 100 SIT                | 20,302 | 19,869 | 19,634 | 19,678 | 19,873 | 19,053 | 19,083 | 19,289 | 18,191 | 18,907 | 18,075 | 17,690 |
| 1 CHF                  | 28,504 | 28,237 | 28,576 | 29,373 | 28,672 | 28,670 | 29,335 | 29,951 | 28,429 | 29,103 | 28,516 | 27,184 |
| 1 SEK                  | 4,859  | 4,731  | 4,584  | 4,566  | 4,686  | 4,611  | 4,694  | 4,748  | 4,587  | 4,660  | 4,552  | 4,509  |
| 1 USD                  | 47,287 | 49,420 | 48,448 | 48,285 | 48,347 | 48,170 | 46,862 | 44,544 | 41,787 | 45,335 | 38,956 | 36,307 |
| 1 GBP                  | 69,057 | 70,190 | 69,548 | 69,683 | 69,612 | 68,716 | 68,408 | 68,980 | 65,620 | 67,939 | 62,47  | 58,757 |
| 1 FRF <sup>1/</sup>    | 6,663  | 6,578  | 6,566  | 6,600  | 6,602  | -      | -      | -      | -      | -      | -      | -      |
| 1000 ITL <sup>1/</sup> | 22,573 | 22,285 | 22,244 | 22,360 | 22,367 | -      | -      | -      | -      | -      | -      | -      |
| 1 NLG <sup>1/</sup>    | 19,834 | 19,581 | 19,545 | 19,647 | 19,653 | -      | -      | -      | -      | -      | -      | -      |
| 1 ATS <sup>1/</sup>    | 3,176  | 3,136  | 3,130  | 3,146  | 3,147  | -      | -      | -      | -      | -      | -      | -      |
| 1 DEM <sup>1/</sup>    | 22,347 | 22,063 | 22,022 | 22,137 | 22,144 | -      | -      | -      | -      | -      | -      | -      |

1/ v roku 2002 ukončenie platnosti v súvislosti so zavedením jednotnej európskej meny EUR

## Priemerná menová báza NBS

(mld. Sk)

|  | 2002   |        |         |         |         |         |         | 2003    |         |         |         |         |         |
|--|--------|--------|---------|---------|---------|---------|---------|---------|---------|---------|---------|---------|---------|
|  | 6      | 7      | 8       | 9       | 10      | 11      | 12      | 1       | 2       | 3       | 4       | 5       | 6       |
| <b>ZDROJE MENOVEJ BÁZY NBS</b>                   | 115,81 | 116,47 | 117,45  | 118,74  | 118,91  | 119,47  | 123,05  | 115,52  | 116,08  | 118,71  | 118,16  | 118,11  | 118,39  |
| Autonómne faktory                                | 176,49 | 190,62 | 227,70  | 233,35  | 242,80  | 255,55  | 262,69  | 268,20  | 273,70  | 285,68  | 285,82  | 277,86  | 280,92  |
| Čisté zahraničné aktíva                          | 203,84 | 275,01 | 322,16  | 325,77  | 319,22  | 336,70  | 352,78  | 355,86  | 365,94  | 363,39  | 354,61  | 360,05  | 358,86  |
| Rezervy  | 225,90 | 295,33 | 342,52  | 344,95  | 339,74  | 356,43  | 370,42  | 373,30  | 396,75  | 393,45  | 369,40  | 370,25  | 370,77  |
| Zahranličné pasíva                               | 22,06  | 20,32  | 20,36   | 19,18   | 20,52   | 19,73   | 17,64   | 17,44   | 30,81   | 30,06   | 14,79   | 10,21   | 11,91   |
| Čistý úver vláde                                 | -16,62 | -19,92 | -14,28  | -21,99  | -18,72  | -26,17  | -30,29  | -28,78  | -28,84  | -17,62  | -15,16  | -33,55  | -26,15  |
| Čisté ostatné aktíva                             | -10,73 | -64,46 | -80,17  | -70,43  | -57,70  | -54,97  | -59,80  | -58,89  | -63,40  | -60,09  | -53,63  | -48,64  | -51,79  |
| Menovopolitické faktory <sup>1/</sup>            | -60,67 | -74,16 | -110,25 | -114,61 | -123,89 | -136,08 | -139,63 | -152,67 | -157,62 | -166,97 | -167,67 | -159,75 | -162,53 |
| Úvery obchodným bankám<br>(bez redistrib. úveru) | 0,00   | 0,00   | 0,00    | 0,00    | 0,00    | 0,00    | 0,00    | 0,00    | 0,00    | 0,00    | 0,00    | 0,00    | 0,00    |
| Zmenky   | 0,00   | 0,00   | 0,00    | 0,00    | 0,00    | 0,00    | 0,00    | 0,00    | 0,00    | 0,00    | 0,00    | 0,00    | 0,00    |
| Držba cenných papierov                           | 0,08   | 0,00   | 0,00    | 0,00    | 0,00    | 0,00    | 0,00    | 0,00    | 0,00    | 0,00    | 0,00    | 0,00    | 0,00    |
| ŠPP  | 0,08   | 0,00   | 0,00    | 0,00    | 0,00    | 0,00    | 0,00    | 0,00    | 0,00    | 0,00    | 0,00    | 0,00    | 0,00    |
| Ostatné vládne cenné papiere                     | 0,00   | 0,00   | 0,00    | 0,00    | 0,00    | 0,00    | 0,00    | 0,00    | 0,00    | 0,00    | 0,00    | 0,00    | 0,00    |
| Pokladničné poukážky NBS                         | 91,05  | 177,34 | 167,10  | 238,40  | 167,48  | 202,07  | 226,18  | 194,48  | 272,75  | 201,40  | 272,42  | 202,20  | 247,70  |
| z toho PP NBS v držbe NBS                        | 31,25  | 104,94 | 59,00   | 124,22  | 44,43   | 72,63   | 94,61   | 48,44   | 118,85  | 38,27   | 105,53  | 47,86   | 90,37   |
| 1-dňové vklady obch. bánk v NBS                  | 0,95   | 1,75   | 2,15    | 0,43    | 0,84    | 6,64    | 8,06    | 6,63    | 3,72    | 3,84    | 0,78    | 5,42    | 5,21    |
| <b>POUŽITIE MENOVEJ BÁZY <sup>2/</sup></b>       | 115,81 | 116,47 | 117,45  | 118,74  | 118,91  | 119,47  | 123,05  | 115,52  | 116,08  | 118,71  | 118,16  | 118,11  | 118,39  |
| Obeživo  | 89,14  | 89,45  | 89,92   | 90,42   | 90,74   | 91,59   | 95,22   | 94,21   | 94,48   | 97,27   | 96,79   | 96,67   | 97,15   |
| Rezervy obchodných bánk                          | 26,67  | 27,02  | 27,53   | 28,32   | 28,17   | 27,88   | 27,83   | 21,32   | 21,60   | 21,44   | 21,37   | 21,43   | 21,24   |
| Povinné minimálne rezervy                        | 26,61  | 26,99  | 27,44   | 28,19   | 28,13   | 27,84   | 27,75   | 21,28   | 21,44   | 21,41   | 21,32   | 21,40   | 21,20   |
| Prebytočné rezervy                               | 0,07   | 0,04   | 0,09    | 0,13    | 0,04    | 0,04    | 0,08    | 0,04    | 0,16    | 0,03    | 0,05    | 0,03    | 0,04    |

1/ vrátane PP NBS v portfóliu obchodných bánk a 1-dňových vkladov obchodných bánk v NBS

2/ použitie menovej bázy = rezervné peniaze = obeživo + rezervy obchodných bánk

**Skrátená bilancia komerčných bánk k 31. 5. 2003**  
 (banky SR a pobočky zahraničných bánk v SR spolu)

(tis. Sk)

| A K T Í V A   | Oprávky<br>a opravné<br>položky | Sk          |             | Cudzia mena |             | Spolu       |
|---|---------------------------------|-------------|-------------|-------------|-------------|-------------|
|   |                                 | rezidenti   | nerezidenti | rezidenti   | nerezidenti |             |
| <b>Úhrn aktív</b>   | 62 042 386                      | 849 398 441 | 29 824 428  | 84 645 792  | 42 056 501  | 943 882 776 |
| Pokladničné hodnoty   | 0                               | 8 960 674   | 11          | 7 733       | 3 491 103   | 12 459 521  |
| Pokladnica  | 0                               | 8 584 709   | 0           | 0           | 3 120 500   | 11 705 209  |
| Zlato   | 0                               | 0           | 0           | 0           | 0           | 0           |
| Ostatné pokladničné hodnoty   | 0                               | 375 965     | 11          | 7 733       | 370 603     | 754 312     |
| Vklady a úvery voči NBS, zahr. emisným bankám<br>a poštovým bankám                          | 0                               | 108 162 368 | 0           | 0           | 364         | 108 162 732 |
| Účty peňažných rezerv v NBS   | 0                               | 20 593 790  | 0           | 0           | 0           | 20 593 790  |
| Vklady, úvery a ostatné pohľadávky  | 275 254                         | 38 907 113  | 8 930 563   | 5 313 417   | 15 295 779  | 68 171 618  |
| Bežné účty v bankách  | 0                               | 421 040     | 38 890      | 107 023     | 3 647 527   | 4 214 480   |
| Poskytnuté úvery  | 0                               | 1 671 272   | 801 599     | 0           | 552 240     | 3 025 111   |
| Termínované vklady v bankách  | 0                               | 36 677 021  | 6 721 902   | 5 199 217   | 10 789 011  | 59 387 151  |
| Bežné účty iných bánk   | 0                               | 0           | 1 347 783   | 2 465       | 2 923       | 1 353 171   |
| Ostatné pohľadávky  | 0                               | 80 757      | 0           | 4 712       | 96 973      | 182 442     |
| Štandardné úvery, vklady s výhradou, klasifikované<br>úvery, vklady a ostatné pohľadávky    | 275 254                         | 57 023      | 20 389      | 0           | 207 105     | 9 263       |
| z toho: krátkodobé pohľadávky   | 178 689                         | 0           | 20 389      | 0           | 158 300     | 0           |
| pripísané úroky z nesplácaných úverov   | 561                             | 738         | 0           | 0           | 388         | 565         |
| Štandardné úvery voči klientom  | 0                               | 189 286 402 | 326 386     | 41 495 992  | 2 304 769   | 233 413 549 |
| Krátkodobé úvery  | 0                               | 49 638 081  | 179 824     | 9 832 171   | 905 267     | 60 555 343  |
| Dlhodobé úvery  | 0                               | 139 648 321 | 146 562     | 31 663 821  | 1 399 502   | 172 858 206 |
| z toho: úvery od 1 do 5 rokov vrátane   | 0                               | 68 239 216  | 119 217     | 15 862 569  | 515 236     | 84 736 238  |
| Ostatné pohľadávky voči klientom  | 0                               | 3 658 381   | 185 778     | 1 691 095   | 527 534     | 6 062 788   |
| z toho: úvery na obchodné pohľadávky  | 0                               | 1 513 785   | 4 860       | 1 622 240   | 476 696     | 3 617 581   |
| Bežné účty klientov – debetné zost., ktk.   | 0                               | 16 776 485  | 199 317     | 4 143 381   | 305 903     | 21 425 086  |
| Štandardné pohľadávky s výhradou, klasifikované<br>úvery a ostatné pohľadávky voči klientom | 27 628 483                      | 67 179 723  | 1 422 851   | 11 050 707  | 335 804     | 52 360 602  |
| z toho: splatné, ale nezaplatené úroky  | 5 435 745                       | 5 406 604   | 2 316       | 52 755      | 19 601      | 45 531      |
| Štandardné úvery s výhradou   | 0                               | 34 589 273  | 1 367 976   | 6 935 184   | 92 740      | 42 985 173  |
| Neštandardné pohľadávky   | 1 070 548                       | 5 208 464   | 36 981      | 1 559 514   | 114 823     | 5 849 234   |
| Pochybné a sporné pohľadávky  | 1 625 731                       | 2 869 977   | 110         | 791 828     | 68          | 2 036 252   |
| Stratové pohľadávky   | 24 932 204                      | 24 512 009  | 17 784      | 1 764 181   | 128 173     | 1 489 943   |
| Ostatné účelové pohľadávky  | 0                               | 0           | 0           | 0           | 0           | 0           |
| Účty štátnych orgánov, orgánov územnej samosprávy a fondov                                  | 3 373                           | 8 450 823   | 0           | 1 115 851   | 0           | 9 563 301   |
| Štandardné úvery s výhradou, klasifikované úvery<br>a ostatné pohľadávky                    | 3 373                           | 128 853     | 0           | 313 522     | 0           | 439 002     |
| Úvery poskytnuté štátnym orgánom  | 0                               | 2 768 511   | 0           | 802 328     | 0           | 3 570 839   |
| Úvery poskytované fondom soc. zabezpečenia  | 0                               | 6           | 0           | 0           | 0           | 6           |
| Úvery poskytované orgánom územnej samosprávy  | 0                               | 4 695 679   | 0           | 1           | 0           | 4 695 680   |
| Úvery poskytované fondom  | 0                               | 857 774     | 0           | 0           | 0           | 857 774     |
| Pevné termínové operácie  | 0                               | 8 545 137   | 2 768 904   | 177 396     | 91 774      | 11 583 211  |
| Pohľadávky z inkasa   | 0                               | 97 627      | 114         | 275 688     | 71 736      | 445 165     |
| Pobočky a zastupiteľstvá  | 0                               | 3 258       | 4 285 291   | 0           | 9 622 937   | 13 911 486  |
| Pohľadávky a iné prechodné účty   | 1 235 559                       | 5 475 498   | 34 425      | 604 559     | 93 076      | 4 971 999   |
| Cenné papiere určené na predaj a ostatné podiely  | 406 492                         | 40 881 684  | 1 131 605   | 2 919 476   | 2 190 194   | 46 716 467  |
| Pohľadávky z obchodovania s CP a z CP vydaných<br>účtovnou jednotkou                        | 0                               | 189 327     | 0           | 1           | 212 074     | 401 402     |
| Cenné papiere určené na obchodovanie  | 0                               | 66 911 994  | 1 461 700   | 7 394 290   | 3 100 111   | 78 868 095  |
| Opcie – nákup   | 0                               | 95 056      | 2 213       | 4 108       | 1 798       | 103 175     |
| Finančné investície   | 1 456 071                       | 204 987 080 | 9 075 052   | 8 433 559   | 3 877 617   | 224 917 237 |
| Dlhodobé prostriedky poskytnuté pobočkám v zahraničí  | 0                               | 0           | 0           | 0           | 533 928     | 533 928     |
| Hmotný majetok  | 23 572 679                      | 48 338 333  | 0           | 0           | 0           | 24 765 654  |
| Obstaranie hmotného a nehmotného majetku  | 1 609                           | 2 720 314   | 218         | 18 539      | 0           | 2 737 462   |
| Podriadené finančné aktíva  | 0                               | 61 896      | 0           | 0           | 0           | 61 896      |
| Nehmotný majetok  | 7 462 866                       | 8 914 045   | 0           | 0           | 0           | 1 451 179   |
| Zásoby  | 0                               | 201 433     | 0           | 0           | 0           | 201 433     |
| Opravné položky a oprávky   | 62 042 386                      | 59 241 274  | 41 779      | 2 300 804   | 458 529     | 0           |

**Skrátená bilancia komerčných bánk k 31. 5. 2003**  
 (banky SR a pobočky zahraničných bánk v SR spolu)

(tis. Sk)

| PASÍVA   | Sk          |             | Cudzia mena |             | Spolu       |
|--|-------------|-------------|-------------|-------------|-------------|
|  | rezidenti   | nerezidenti | rezidenti   | nerezidenti |             |
| <b>Úhrn pasív</b>  | 723 604 241 | 52 913 761  | 103 559 711 | 63 805 063  | 943 882 776 |
| Vklady a úvery voči NBS a zahr. emisným bankám a šekové poštové účty                   | 12 327 468  | 0           | 251 959     | 0           | 12 579 427  |
| Bežné účty v NBS a zahr. emisných bankách  | 1 845 925   | 0           | 0           | 0           | 1 845 925   |
| Termínované vklady NBS a zahr. emisných bánk   | 0           | 0           | 0           | 0           | 0           |
| Prijaté úvery od NBS a zahr. emisných bánk   | 10 481 543  | 0           | 251 959     | 0           | 10 733 502  |
| z toho: redistribučný úver   | 7 833 400   | 0           | 0           | 0           | 7 833 400   |
| refinančný REPO úver   | 0           | 0           | 0           | 0           | 0           |
| Vklady, úvery a ostatné záväzky  | 40 568 256  | 8 885 767   | 5 363 795   | 15 241 245  | 70 059 063  |
| Bežné účty v bankách   | 0           | 154 215     | 0           | 1 620 986   | 1 775 201   |
| Bežné účty iných bánk  | 435 573     | 2 216 696   | 110 962     | 456 895     | 3 220 126   |
| Ostatné záväzky  | 1 583 831   | 25 034      | 3 134       | 521 021     | 2 133 020   |
| Prijaté úvery  | 1 615 694   | 0           | 0           | 3 724 566   | 5 340 260   |
| Termínované vklady iných bánk  | 36 933 158  | 6 489 822   | 5 249 699   | 8 917 777   | 57 590 456  |
| Záväzky z iných hodnôt   | 37 209      | 0           | 0           | 0           | 37 209      |
| Záväzky z cenných papierov   | 0           | 0           | 0           | 0           | 0           |
| Vklady klientov  | 524 786 607 | 3 859 355   | 93 111 358  | 3 819 493   | 625 576 813 |
| Bežné účty klientov  | 155 993 130 | 1 590 628   | 41 310 957  | 2 523 638   | 201 418 353 |
| Termínované vklady klientov  | 259 022 228 | 2 172 898   | 48 945 985  | 1 279 158   | 311 420 269 |
| Úsporné vklady klientov  | 107 941 833 | 89 505      | 2 817 964   | 16 697      | 110 865 999 |
| Vkladové listy   | 1 829 416   | 6 324       | 36 452      | 0           | 1 872 192   |
| Ostatné záväzky voči klientom  | 6 586 323   | 6 160       | 2 469 578   | 30 931      | 9 092 992   |
| Prijaté úvery od klientov  | 3 525 878   | 0           | 0           | 0           | 3 525 878   |
| Krátkodobé CP vydané účtovnou jednotkou  | 787 647     | 0           | 122 290     | 0           | 909 937     |
| Účelovo viazané vklady   | 561 137     | 0           | 267 905     | 1 323 182   | 2 152 224   |
| Ostatné účelové záväzky  | 4 849       | 0           | 10          | 0           | 4 859       |
| Účty štátnych orgánov, orgánov územnej samosprávy a fondov                             | 40 192 111  | 0           | 960 443     | 0           | 41 152 554  |
| Vklady mimorozp. prostriedkov štátnych orgánov   | 6 108 518   | 0           | 516 569     | 0           | 6 625 087   |
| Vklady fondov sociálneho zabezpečenia  | 19 642 124  | 0           | 19 983      | 0           | 19 662 107  |
| Vklady prostriedkov orgánov územnej samosprávy   | 11 460 091  | 0           | 64 343      | 0           | 11 524 434  |
| Vklady prostriedkov fondov   | 2 981 378   | 0           | 359 548     | 0           | 3 340 926   |
| Pevné termínové operácie   | 7 985 420   | 2 541 015   | 105 522     | 186 292     | 10 818 249  |
| Záväzky z inkasa   | 451 491     | 114         | 292 375     | 35 627      | 779 607     |
| Pobočky a zastupiteľstvá   | 353 495     | 1 466 648   | 0           | 41 120 742  | 42 940 885  |
| Rôzne záväzky, usporiad. a iné prechod. účty   | 5 538 114   | 197 775     | 363 380     | 102 636     | 6 201 905   |
| Záväzky z obchodovania s CP a z CP emitovaných účtovnou jednotkou                      | 2 314 598   | 501 013     | 39 183      | 0           | 2 854 794   |
| Opcie – predaj   | 89 315      | 26 873      | 987         | 1 904       | 119 079     |
| Dotácie a podobné zdroje   | 2 973 293   | 0           | 0           | 0           | 2 973 293   |
| Dlhodobé CP vydané účtovnou jednotkou  | 12 127 892  | 0           | 0           | 0           | 12 127 892  |
| Podriadené finančné záväzky  | 0           | 61 896      | 0           | 0           | 61 896      |
| Rezervy  | 18 787 471  | 0           | 210 926     | 143 054     | 19 141 451  |
| Rezervné fondy a ostatné fondy tvorené zo zisku  | 9 620 255   | 19 500      | 0           | 0           | 9 639 755   |
| Základné imanie  | 6 083 313   | 32 508 863  | 0           | 1 650 000   | 40 242 176  |
| Dlhodobé prostriedky poskytnuté pobočke zahraničnej banky                              | 0           | 2 844 579   | 0           | 0           | 2 844 579   |
| Emisné ážio  | 1 786 231   | 0           | 0           | 0           | 1 786 231   |
| Vlastné akcie  | -9 131      | 0           | 0           | 0           | -9 131      |
| Kapitálový fond podielového fondu  | 0           | 0           | 0           | 0           | 0           |
| Ostatné kapitálové fondy   | 205 060     | 5 490       | 0           | 0           | 210 550     |
| Oceňovacie rozdiely z prepočtu čistých investícií spojených s podielovými CP a vkladmi | -129 404    | -11 287     | 0           | 149 957     | 9 266       |
| Oceňovací rozdiel z prepočtu zabezpečovacích derivátov                                 | 0           | 0           | 0           | 0           | 0           |
| Oceňovacie rozdiely z ocenenia majetku a záväzkov                                      | 0           | 0           | 0           | 0           | 0           |
| Nerozdelený zisk z minulých rokov +/-  | 21 507 764  | 0           | 0           | 0           | 21 507 764  |
| Neuhradená strata z minulých rokov -/-   | -2 163 968  | 0           | 0           | 0           | -2 163 968  |
| Účet ziskov a strát +/-  | 5 314 461   | 0           | 0           | 0           | 5 314 461   |
| Výsledok hospodárenia v schvaľovacom konaní +/-  | 1 391 086   | 0           | 0           | 0           | 1 391 086   |

**Mesačný výkaz ziskov a strát komerčných bánk**  
 (banky SR a pobočky zahraničných bánk v SR spolu)

(mil. Sk)

|  | 2002          |               |                |                |                |                |                |                | 2003          |               |               |                |                |
|--|---------------|---------------|----------------|----------------|----------------|----------------|----------------|----------------|---------------|---------------|---------------|----------------|----------------|
|  | 5             | 6             | 7              | 8              | 9              | 10             | 11             | 12             | 1             | 2             | 3             | 4              | 5              |
| <b>NÁKLADY</b>                                       |               |               |                |                |                |                |                |                |               |               |               |                |                |
| Náklady na finančné činnosti                         | 46 225        | 60 138        | 75 834         | 89 666         | 110 204        | 124 660        | 138 413        | 155 244        | 21 988        | 37 039        | 55 577        | 75 649         | 94 535         |
| náklady na ostatné úroky <sup>1/</sup>               | -             | -             | -              | -              | -              | -              | -              | -              | 2 346         | 4 468         | 7 228         | 9 505          | 11 744         |
| náklady na poplatky a provízie <sup>1/</sup>         | -             | -             | -              | -              | -              | -              | -              | -              | 133           | 225           | 380           | 1 202          | 1 296          |
| náklady na prenájom <sup>1/</sup>                    | -             | -             | -              | -              | -              | -              | -              | -              | 9             | 0             | 0             | 0              | 0              |
| náklady na operácie s cennými papiermi <sup>1/</sup> | -             | -             | -              | -              | -              | -              | -              | -              | 394           | 824           | 1 471         | 1 732          | 1 988          |
| náklady na úroky z cenných papierov <sup>1/</sup>    | -             | -             | -              | -              | -              | -              | -              | -              | 422           | 636           | 787           | 944            | 1 127          |
| náklady na devízové operácie                         | 30 396        | 40 971        | 53 365         | 63 832         | 80 898         | 91 829         | 101 963        | 115 814        | 8 092         | 14 303        | 20 089        | 28 467         | 33 568         |
| náklady na derivátové operácie <sup>1/</sup>         | -             | -             | -              | -              | -              | -              | -              | -              | 10 486        | 16 383        | 25 321        | 33 365         | 44 282         |
| náklady na ostatné operácie                          | 560           | 699           | 828            | 926            | 1 097          | 1 426          | 1 829          | 2 258          | 106           | 201           | 302           | 435            | 530            |
| Všeobecné prevádzkové náklady                        | 8 735         | 10 797        | 12 657         | 14 534         | 16 575         | 18 570         | 20 769         | 24 380         | 1 689         | 3 540         | 5 576         | 7 576          | 9 644          |
| Tvorba rezerv a opravných položiek                   | 6 816         | 9 340         | 11 372         | 12 370         | 14 375         | 15 260         | 17 163         | 25 672         | 1 098         | 2 065         | 8 070         | 9 032          | 11 486         |
| Ostatné prevádzkové náklady                          | 3 169         | 4 006         | 5 031          | 6 574          | 7 339          | 8 621          | 9 287          | 11 683         | 574           | 1 058         | 1 409         | 4 631          | 5 694          |
| Mimoriadne náklady                                   | 238           | 311           | 338            | 356            | 398            | 432            | 474            | 546            | 6             | 9             | 12            | 14             | 15             |
| Daň z príjmu   | 109           | 123           | 153            | 171            | 233            | 243            | 277            | 288            | -5            | 68            | 73            | 91             | 119            |
| Zisk bežného obdobia                                 | 5 280         | 5 584         | 5 906          | 7 300          | 7 726          | 9 154          | 10 044         | 13 058         | 1 500         | 3 027         | 3 502         | 4 126          | 5 314          |
| <b>SÚČET NÁKLADOV A ZISKU</b>                        | <b>70 573</b> | <b>90 299</b> | <b>111 291</b> | <b>130 972</b> | <b>156 849</b> | <b>176 940</b> | <b>196 426</b> | <b>230 871</b> | <b>26 849</b> | <b>46 806</b> | <b>74 220</b> | <b>101 119</b> | <b>126 807</b> |
| <b>VÝNOSY</b>  |               |               |                |                |                |                |                |                |               |               |               |                |                |
| Výnosy z finančných činností                         | 61 017        | 78 501        | 97 292         | 114 277        | 138 056        | 156 042        | 173 180        | 197 326        | 25 684        | 44 599        | 65 416        | 88 884         | 111 281        |
| výnosy z ostatných úrokov <sup>1/</sup>              | -             | -             | -              | -              | -              | -              | -              | -              | 3 054         | 5 812         | 8 823         | 11 720         | 15 633         |
| výnosy z poplatkov a provízií <sup>1/</sup>          | -             | -             | -              | -              | -              | -              | -              | -              | 664           | 1 302         | 2 019         | 2 768          | 3 505          |
| výnosy z akcií a podielov <sup>1/</sup>              | -             | -             | -              | -              | -              | -              | -              | -              | 0             | 70            | 161           | 54             | 65             |
| výnosy prenájmu <sup>1/</sup>                        | -             | -             | -              | -              | -              | -              | -              | -              | 2             | 0             | 0             | 0              | 0              |
| výnosy z operácií s cennými papiermi <sup>1/</sup>   | -             | -             | -              | -              | -              | -              | -              | -              | 778           | 1 477         | 1 948         | 2 481          | 3 116          |
| výnosy z úrokov z cenných papierov <sup>1/</sup>     | -             | -             | -              | -              | -              | -              | -              | -              | 2 149         | 4 092         | 5 997         | 8 127          | 9 135          |
| výnosy z devízových operácií                         | 32 458        | 43 540        | 56 298         | 67 084         | 84 516         | 95 868         | 106 324        | 120 504        | 8 446         | 14 885        | 21 229        | 30 162         | 36 433         |
| výnosy z derivátových operácií <sup>1/</sup>         | -             | -             | -              | -              | -              | -              | -              | -              | 10 495        | 16 772        | 25 049        | 33 237         | 43 069         |
| výnosy z ostatných operácií                          | 438           | 568           | 658            | 753            | 890            | 1 174          | 1 461          | 1 774          | 96            | 188           | 190           | 335            | 327            |
| Použitie rezerv a opravných položiek                 | 9 106         | 10 523        | 12 563         | 15 132         | 17 117         | 19 068         | 21 240         | 30 249         | 1 069         | 2 023         | 8 572         | 11 883         | 14 366         |
| Ostatné prevádzkové výnosy                           | 275           | 583           | 732            | 859            | 940            | 1 035          | 1 110          | 1 286          | 87            | 158           | 224           | 338            | 1 144          |
| Mimoriadne výnosy                                    | 171           | 687           | 698            | 705            | 714            | 720            | 794            | 1 359          | 5             | 7             | 8             | 14             | 15             |
| Strata bežného obdobia                               | 5             | 5             | 7              | 0              | 23             | 75             | 102            | 651            | 4             | 18            | 0             | 0              | 0              |
| <b>SÚČET VÝNOSOV A STRATY</b>                        | <b>70 573</b> | <b>90 299</b> | <b>111 291</b> | <b>130 972</b> | <b>156 849</b> | <b>176 940</b> | <b>196 426</b> | <b>230 871</b> | <b>26 849</b> | <b>46 806</b> | <b>74 220</b> | <b>101 119</b> | <b>126 807</b> |

1/ údaje nevyplnené z dôvodu novelizácie Opatrenia MF SR platného na rok 2003, v ktorom sa ustanovujú podrobnosti o postupoch účtovania a rámcovej účtovej osnove pre banky a pobočky zahraničných bánk

**Použitie symboly v tabuľkách**

- . – údaj ešte nie je k dispozícii
- x – zápis nie je možný z logických dôvodov
- – údaj sa nevyskytoval





